This is a digital copy of a book that was preserved for generations on library shelves before it was carefully scanned by Google as part of a project to make the world's books discoverable online.

It has survived long enough for the copyright to expire and the book to enter the public domain. A public domain book is one that was never subject to copyright or whose legal copyright term has expired. Whether a book is in the public domain may vary country to country. Public domain books are our gateways to the past, representing a wealth of history, culture and knowledge that's often difficult to discover.

Marks, notations and other marginalia present in the original volume will appear in this file - a reminder of this book's long journey from the publisher to a library and finally to you.

Usage guidelines

Google is proud to partner with libraries to digitize public domain materials and make them widely accessible. Public domain books belong to the public and we are merely their custodians. Nevertheless, this work is expensive, so in order to keep providing this resource, we have taken steps to prevent abuse by commercial parties, including placing technical restrictions on automated querying.

We also ask that you:

+ *Make non-commercial use of the files* We designed Google Book Search for use by individuals, and we request that you use these files for personal, non-commercial purposes.

+ *Refrain from automated querying* Do not send automated queries of any sort to Google's system: If you are conducting research on machine translation, optical character recognition or other areas where access to a large amount of text is helpful, please contact us. We encourage the use of public domain materials for these purposes and may be able to help.

+ *Maintain attribution* The Google "watermark" you see on each file is essential for informing people about this project and helping them find additional materials through Google Book Search. Please do not remove it.

+ *Keep it legal* Whatever your use, remember that you are responsible for ensuring that what you are doing is legal. Do not assume that just because we believe a book is in the public domain for users in the United States, that the work is also in the public domain for users in other countries. Whether a book is still in copyright varies from country to country, and we can't offer guidance on whether any specific use of any specific book is allowed. Please do not assume that a book's appearance in Google Book Search means it can be used in any manner anywhere in the world. Copyright infringement liability can be quite severe.

About Google Book Search

Google's mission is to organize the world's information and to make it universally accessible and useful. Google Book Search helps readers discover the world's books while helping authors and publishers reach new audiences. You can search through the full text of this book on the web at `http://books.google.com/`

Über dieses Buch

Dies ist ein digitales Exemplar eines Buches, das seit Generationen in den Regalen der Bibliotheken aufbewahrt wurde, bevor es von Google im Rahmen eines Projekts, mit dem die Bücher dieser Welt online verfügbar gemacht werden sollen, sorgfältig gescannt wurde.

Das Buch hat das Urheberrecht überdauert und kann nun öffentlich zugänglich gemacht werden. Ein öffentlich zugängliches Buch ist ein Buch, das niemals Urheberrechten unterlag oder bei dem die Schutzfrist des Urheberrechts abgelaufen ist. Ob ein Buch öffentlich zugänglich ist, kann von Land zu Land unterschiedlich sein. Öffentlich zugängliche Bücher sind unser Tor zur Vergangenheit und stellen ein geschichtliches, kulturelles und wissenschaftliches Vermögen dar, das häufig nur schwierig zu entdecken ist.

Gebrauchsspuren, Anmerkungen und andere Randbemerkungen, die im Originalband enthalten sind, finden sich auch in dieser Datei – eine Erinnerung an die lange Reise, die das Buch vom Verleger zu einer Bibliothek und weiter zu Ihnen hinter sich gebracht hat.

Nutzungsrichtlinien

Google ist stolz, mit Bibliotheken in partnerschaftlicher Zusammenarbeit öffentlich zugängliches Material zu digitalisieren und einer breiten Masse zugänglich zu machen. Öffentlich zugängliche Bücher gehören der Öffentlichkeit, und wir sind nur ihre Hüter. Nichtsdestotrotz ist diese Arbeit kostspielig. Um diese Ressource weiterhin zur Verfügung stellen zu können, haben wir Schritte unternommen, um den Missbrauch durch kommerzielle Parteien zu verhindern. Dazu gehören technische Einschränkungen für automatisierte Abfragen.

Wir bitten Sie um Einhaltung folgender Richtlinien:

+ *Nutzung der Dateien zu nichtkommerziellen Zwecken* Wir haben Google Buchsuche für Endanwender konzipiert und möchten, dass Sie diese Dateien nur für persönliche, nichtkommerzielle Zwecke verwenden.

+ *Keine automatisierten Abfragen* Senden Sie keine automatisierten Abfragen irgendwelcher Art an das Google-System. Wenn Sie Recherchen über maschinelle Übersetzung, optische Zeichenerkennung oder andere Bereiche durchführen, in denen der Zugang zu Text in großen Mengen nützlich ist, wenden Sie sich bitte an uns. Wir fördern die Nutzung des öffentlich zugänglichen Materials für diese Zwecke und können Ihnen unter Umständen helfen.

+ *Beibehaltung von Google-Markenelementen* Das "Wasserzeichen" von Google, das Sie in jeder Datei finden, ist wichtig zur Information über dieses Projekt und hilft den Anwendern weiteres Material über Google Buchsuche zu finden. Bitte entfernen Sie das Wasserzeichen nicht.

+ *Bewegen Sie sich innerhalb der Legalität* Unabhängig von Ihrem Verwendungszweck müssen Sie sich Ihrer Verantwortung bewusst sein, sicherzustellen, dass Ihre Nutzung legal ist. Gehen Sie nicht davon aus, dass ein Buch, das nach unserem Dafürhalten für Nutzer in den USA öffentlich zugänglich ist, auch für Nutzer in anderen Ländern öffentlich zugänglich ist. Ob ein Buch noch dem Urheberrecht unterliegt, ist von Land zu Land verschieden. Wir können keine Beratung leisten, ob eine bestimmte Nutzung eines bestimmten Buches gesetzlich zulässig ist. Gehen Sie nicht davon aus, dass das Erscheinen eines Buchs in Google Buchsuche bedeutet, dass es in jeder Form und überall auf der Welt verwendet werden kann. Eine Urheberrechtsverletzung kann schwerwiegende Folgen haben.

Über Google Buchsuche

Das Ziel von Google besteht darin, die weltweiten Informationen zu organisieren und allgemein nutzbar und zugänglich zu machen. Google Buchsuche hilft Lesern dabei, die Bücher dieser Welt zu entdecken, und unterstützt Autoren und Verleger dabei, neue Zielgruppen zu erreichen. Den gesamten Buchtext können Sie im Internet unter `http://books.google.com` durchsuchen.

B 335.25.11

Harvard College Library

FROM THE

LUCY OSGOOD LEGACY.

"To purchase such books as shall be most needed for the College Library, so as best to promote the objects of the College."

Received 13 June 1903

SYSTEMATISCHES

VERZEICHNIS DER ABHANDLUNGEN

WELCHE IN DEN

SCHULSCHRIFTEN

SÄMTLICHER AN DEM PROGRAMMTAUSCHE TEILNEHMENDEN

LEHRANSTALTEN

ERSCHIENEN SIND.

BEARBEITET VON

Dr. RUDOLF KLUSSMANN.

NEBST ZWEI REGISTERN.

VIERTER BAND.

1896—1900.

LEIPZIG,
DRUCK UND VERLAG VON B. G. TEUBNER.
1903.

A92.40
Ref 692.58
B335.25.11
V

(IV.)

ALLE RECHTE, EINSCHLIESZLICH DES ÜBERSETZUNGSRECHTES, VORBEHALTEN

Vorwort.

Der vorliegende vierte Band meines systematischen Programmverzeichnisses hat die Gliederung des Stoffes betreffend keine wesentlichen Änderungen erfahren, einige solche in typographischer Hinsicht — ich nenne namentlich die Hervorhebung des Rufnamens eines Autors durch den Druck — wird man hoffentlich als Verbesserungen anerkennen. Nach wie vor bin ich bemüht gewesen, innerhalb der gesetzten Grenzen möglichste Vollständigkeit zu erzielen, indem ich auch nicht allgemein oder überhaupt nicht in den Tauschverkehr gelangte Schriften der beteiligten Anstalten aufnahm. Vereinzelt habe ich sogar Abhandlungen von Schulen, die dem durch die Verlagsbuchhandlung vermittelten Verkehre nicht beigetreten sind, soweit sie mir durch die Güte der betreffenden Direktoren zugingen, verzeichnet.

Den Herren Dr. Georg Bauer, Oberlehrer am Gymnasium zu Greifswald, Dr. Bernhard Hercher, Professor an dem zu Jena, und Dr. Paul Pachaly, Oberlehrer an der höheren Töchterschule mit Lehrerinnenseminar zu Potsdam, sei für ihre freundliche Unterstützung auch hier mein herzlichster Dank ausgesprochen.

Gera, den 15. Dezember 1902.

Dr. **Rudolf Klussmann.**

Inhalt.

I. Erziehung und Unterricht. S. 1—134.

A. Allgemeines. S. 1—17.

a. Erziehung und Bildung im allgemeinen. S. 1—2.

b. Verhältnis der öffentlichen und häuslichen Erziehung und Bildung. S. 2.

c. Gymnasien, Realgymnasien, Realschulen, Reformschulen, Vorschulen. S. 2—3.

d. Schulgesundheitspflege. S. 3.

e. Unterricht an höheren Schulen und dessen Einrichtung. Schulordnungen. S. 4—17.

α. Allgemeines. S. 4.

β. In einzelnen Ländern und an einzelnen Anstalten. S. 4—17.

B. Einzelne Unterrichtszweige. S. 17—49.

a. Religion. S. 17—19.

b. Sprachen. S. 19—32.

1. Unterricht in den Sprachen im allgemeinen. S. 19.
2. Deutsche Sprache und Litteratur. S. 19—23.
3. Englische Sprache und Litteratur. S. 23—24.
4. Französische Sprache und Litteratur. S. 24—26.
5. Griechische Sprache und Litteratur. S. 27—29.
6. Lateinische Sprache und Litteratur. S. 29—32.

c. Erdkunde. S. 32—34.

d. Geschichte. Altertumskunde. Mythologie. S. 34—36.

e. Mathematik. S. 36—41.

f. Naturwissenschaften. S. 41—45.

g. Philosophie. S. 45—46.

h. Ferienreisen mit Schülern. Gesang und Musik. Kunst. Rudersport. Schulaufführungen. Stenographie. Turnen. Zeichnen. S. 46—49.

C. Geschichte der Pädagogik. S. 49—112.

a. Allgemeines. S. 49—51.

b. Geschichte des Unterrichts in ganzen Ländern. S. 51—52.

c. Zur Geschichte der Schulanstalten und der Schulmänner, die an denselben gewirkt haben. S. 52—112.

D. Schulreden. S. 112—134.
a. Reden pädagogischen Inhalts bei verschiedenen Gelegenheiten. S. 112—113.
b. Reden bei Einweihungs-, Jubel- und Stiftungsfesten. S. 113—114.
c. Antritts- und Abschiedsreden nebst Amtsjubelreden. Ansprachen bei Dekorierungen. S. 114—118.
d. Reden zum Andenken an verstorbene Lehrer und Schüler, Provinzialschulräte und Bürgermeister. S. 118—120.
e. Entlassungsreden. S. 120—122.
f. Reden an Geburtstagen und zu Jubelfesten der Landesherren und Landesmütter. Gedächtnisreden auf verstorbene Landesherren und Landesmütter. S. 122—129.
g. Reden bei anderen Festlichkeiten. S. 129—134.

II. Philologie. S. 134—179.
A. Abhandlungen allgemeinen Inhalts. S. 134.
B. Sprachwissenschaft und Sprachkunde. S. 134—150.
Allgemeines und Vergleichendes. S. 134—135.
I. Grammatik der indogermanischen Sprachen. S. 136—150.
1. Neu-indische Sprachen. S. 136.
2. Griechische Sprache. S. 136—138.
α. Allgemeines. S. 136—137.
β. Sprachgebrauch einzelner Schriftsteller. S. 137—138.
3. Italo-keltische Sprachen. S. 139—144.
1. Lateinische Sprache. S. 139—142.
α. Allgemeines. S. 139—140.
β. Sprachgebrauch einzelner Schriftsteller. S. 140—142.
2. Romanische Sprachen. S. 142—144.
a. Französische Sprache. S. 142—144.
α. Allgemeines. S. 142—143.
β. Sprachgebrauch einzelner Schriftsteller. S. 143—144.
b. Italienische Sprache. S. 144.
4. Germanische Sprachen. S. 144—150.
a. Gotische Sprache. S. 145.
b. Deutsche Sprache. S. 145—149.
α. Allgemeines. S. 145—146.
β. Besondere Dialekte und Sprachgebrauch einzelner Schriftsteller. S. 146—149.
c. Englische Sprache. S. 149—150.
d. Skandinavische Sprachen. S. 150.
5. Slavische Sprachen. S. 150.
II. Semitische Sprachen. S. 150.
III. Ural-altaische Sprachen. S. 150.
IV. Australische Sprachen. S. 150.
C. Prosodie, Metrik und Musik. S. 151.
D. Hermeneutik und Kritik. S. 152—179.
a. Griechische Schriftsteller. S. 152—168.
b. Römische Schriftsteller. S. 168—179.

III. Geschichte mit ihren Hülfswissenschaften. S. 179—201.
A. Allgemeines. S. 179—180.
B. Alte Geschichte. S. 180—182.
a. Geschichte des Orients. S. 180.
b. Griechische Geschichte. S. 180—181.
c. Römische Geschichte. S. 181—182.
C. Altertümer (mit Ausschluſs der Mythologie und Kunst). S. 183—185.
a. Griechische und römische Altertümer verbunden. S. 183.
b. Griechische Altertümer. S. 183—184.
c. Römische Altertümer. S. 184—185.
d. Germanische und sonstige Altertümer. S. 185.
D. Mittlere und neuere Geschichte. S. 186—200.
a. Quellen. S. 186.
b. Geschichte des Mittelalters. S. 187—188.
c. Geschichte der neueren Zeit. S. 188—189.
d. Zur Geschichte einzelner Länder. S. 189—200.
1. Österreichische Monarchie. S. 189—191.
2. Preuſsische Monarchie. S. 191—196.
3. Die übrigen deutschen Territorien. S. 196—199.
4. Auſserdeutsche Staaten. S. 199—200.
E. Chronologie. S. 200—201.
F. Epigraphik. Genealogie. Numismatik. S. 201.
IV. Geographie. S. 202—211.
1. Geographie und Topographie des Altertums. S. 202—203.
2. Neue Geographie. S. 203—211.
a. Allgemeines. S. 203.
b. Geschichtliches. S. 203—204.
c. Mathematische Geographie und Astronomie. S. 204—205.
d. Physikalische Geographie. S. 205—207.
α. Hydrographie und Orographie. S. 205.
β. Meteorologie und Klimatologie. S. 206—207.
e. Politische und statistische Geographie. S. 207—208.
f. Reisebeschreibungen und Beschreibungen einzelner Gegenden. S. 208—210.
g. Geologie. Krystallographie. Mineralogie. Paläontologie. S. 210—211.
V. Mythologie. Religionsgeschichte. Sagenkunde. Volksglauben. S. 211—213.
a. Orientalische, griechische und römische Mythologie, Religionsgeschichte und Sagenkunde. S. 211—212.
b. Altdeutsche Mythologie und Sagenkunde und solche der benachbarten Völker. S. 212—213.
VI. Geschichte der Kultur und Litteratur. S. 214—253.
A. Kulturgeschichte. S. 214—215.
B. Litteraturgeschichte. S. 215—253.
a. Allgemeines und Vergleichendes. S. 215—216.
b. Einzelne Gattungen der Litteratur im allgemeinen. S. 216.
c. Griechische Litteratur. S. 216—217.
d. Römische Litteratur. S. 217.
e. Lateinische Litteratur des Mittelalters. S. 217—218.

f. Litteratur der germanischen Sprachen. S. 218—232.
1. Deutsche Litteratur. S. 218—229.
a. Ältere deutsche Litteratur. S. 218—220.
b. Neuere deutsche Litteratur. S. 221—229.
2. Englische Litteratur. S. 229—232.
a. Angelsächsisch. Mittelenglisch. S. 229.
b. Neuenglisch. S. 229—232.
3. Litteratur der skandinavischen Sprachen. S. 232.
g. Litteratur der romanischen Sprachen. S. 232—237.
1. Provenzalisch. S. 232.
2. Französische Litteratur. S. 232—236.
a. Altfranzösisch. S. 232—233.
b. Neufranzösisch. S. 233—236.
3. Litteratur des Italienischen und Spanischen. S. 236—237.
h. Litteratur des Mittelgriechischen. S. 237.
i. Litteratur der slavischen Sprachen. S. 237.
k. Keltische Sprachen. S. 237.
l. Litteratur der semitischen Sprachen. S. 237—238.
m. Biographieen von Gelehrten und Künstlern. S. 238—239.
n. Briefe. S. 239—240.
o. Bibliographie. Bibliothekenkunde. Geschichte des Buchhandels. S. 240—253.

VII. Mathematik. S. 253—261.
A. Allgemeines. S. 253.
B. Geschichtliches. S. 253—254.
C. Einzelne Teile. S. 254—261.
a. Arithmetik und Algebra. S. 254—256.
b. Geometrie. S. 256—260.
α. Niedere Geometrie. S. 256—257.
β. Analytische und synthetische Geometrie. S. 257—260.
c. Analysis des Unendlichen. S. 260—261.

VIII. Naturwissenschaften. S. 261—270.
A. Allgemeines. S. 261.
B. Geschichtliches. S. 261—263.
C. Einzelne Teile. S. 263—270.
a. Zoologie. S. 263—264.
b. Botanik. S. 264—266.
Floren einzelner Gegenden und Städte. S. 265—266.
c. Physik. S. 266—270.
α. Mathematische Physik. S. 266—268.
β. Experimentalphysik. S. 268—270.
d. Chemie. S. 270.

IX. Philosophie. S. 270—274.
a. Geschichte der Philosophie. S. 270—271.
b. Logik und Erkenntnistheorie. S. 271—272.
c. Metaphysik und Naturphilosophie. S. 272.
d. Religionsphilosophie. S. 272—273.

e. Psychologie. S. 273.
f. Ethik. S. 273—274.
g. Ästhetik. S. 274.
X. Theologie. S. 274—280.
a. Exegese und Kritik des Alten und Neuen Testamentes. S. 274—275.
b. Einleitung in das Alte und Neue Testament. S. 275.
c. Biblische Theologie des Alten und Neuen Testamentes. S. 275—276.
d. Patristik. Kirchengeschichte. S. 276—280.
α. Patristik. S. 276.
β. Kirchengeschichte. S. 277—280.
e. Dogmatik. Ethik. S. 280.
XI. Kunst. S. 280—281.
a. Alte Kunst. S. 280—281.
b. Mittelalterliche und neuere Kunst. S. 281.
XII. Gedichte. Schauspiele. S. 281—282.
XIII. Vermischtes. S. 282—283.
Verbesserungen und Zusätze. S. 283. 347.
Ortsverzeichnis. S. 284—323.
Namenverzeichnis. S. 324—347.

I. Erziehung und Unterricht.

A. Allgemeines.

a. Erziehung und Bildung im allgemeinen.

Baar, *Joseph*: Studien zur Frage der intellektuellen Ausbildung. Ein Beitrag zur Orientierung. 8 (96 S.).
Kgl. Rsch. *Hechingen* 1900 (531).

Fischer, Albert: Über das künstlerische Princip im Unterricht. 4 (22 S.). Prg. i. E. *Zehlendorf* 1899 (93).

Franke, Emil: Bildung und Erziehung. 4 (S. 3—16).
Kgl. G. *Hirschberg* 1896 (191).

Fritsch, *Otto*: Ein Beitrag zur Pflege des mündlichen Ausdrucks. 4 (32 S.). Grofsh. G. *Karlsruhe* 1898 (zu 638).

Jung, *Friedrich*: Über die Notwendigkeit, das Fachlehrertum an den höheren Schulen möglichst einzuschränken. 4 (25 S.).
Herz. Rg. *Saalfeld* 1900 (761).

Keller, Julius: Denken und Sprechen und Sprachunterricht. Eine Studie zur Frage nach der formalen Bildung. 4 (49 S.).
Grofsh. G. u. Rprg. *Lörrach* 1899 (650).

Kuhlmann, Wilhelm: Was ist wahre Bildung und wie vermag das Gymnasium zu derselben seine Zöglinge zu erziehen? 4 (20 S.). Ev. G. *Gütersloh* 1899 (372).

Nagel, *Friedrich Franz*: Ueber imitative und induktive Methode. 8 (S. 13—26).
Begrüfsungsschrift f. d. Philologen-Vers. zu Bremen Rg. *Vegesack* 1899.
Nicht im Tauschverkehr.

Schönborn, Theodor: Humanismus und Realismus im höheren Unterrichtswesen. 8 (S. 145—177).
Festschrift z. 50jähr. Jubelfeier des Rg. z. heil. Geist *Breslau* 1899.
Nicht im Tauschverkehr.

Schuberth, Gustav *Wilhelm*: *Über den für das Gedeihen einer Anstalt notwendigen guten Geist.* 4 (S. 3—4).
Rsch. mit Prg. *Grofsenhain* 1897 (589).

—: *Die Bedeutung und der Einfluſs der Schule in der Gegenwart.* 4 (S. 3—4). Rsch. mit Prg. *Grofsenhain* 1899 (601).

Seiffert, Otto: Der Einfluſs der formal-sprachlichen Bildung auf das menschliche Denken. Zweiter Teil. (Umschlagtitel: . . . Denken: Sprache und Anschauung. Zweiter Teil.) 4 (32 S.).
Kgl. G. *Lauban* 1896 (196).

Staudinger, *Gottfried Christian Karl Georg Franz*: Die objektive Apperzeption und ihre pädagogische Bedeutung. 4 (S. 3—25). Grofsh. G. u. Grofsh. Rsch. *Worms* 1897 (662).

Wernicke, *Friedrich Alexander*: Meister Jacob Böhme. Ein Beitrag zur Frage des nationalen Humanismus. 4 (37 S.). Städt. Oberrsch. *Braunschweig* 1898 (731).

b. Verhältnis der öffentlichen und häuslichen Erziehung und Bildung.

Berg, Emil *Karl Martin*: Grundlehren der Schulgesundheitspflege und ihre Beziehungen zum Elternhause... siehe S. 3.

Fischer, Albert: Einiges über das häusliche Leben der Schüler. 4 (14 S.). Prg. i. E. *Zehlendorf* 1900 (94).

Loesch, Karl: Wie kann das Haus die Arbeit der Schule unterstützen? 8 (28 S.). Kgl. Altes G. *Nürnberg* 1898.

Pape, Eugen: Erziehliches Zusammenwirken von Schule und Elternhaus. 4 (S. 3—20). Rg. *Siegen* 1897 (388).

Rentrop, Aug*ust*: Elternhaus und höhere Lehranstalt. 4 (S. 3—20). Ober-Rsch. u. Prg. *Rheydt* 1897 (522).

Rumpe, Paul *Albert Hermann Lothar*: Schule und Haus und ihr Verhältnis zu einander. Ein offener Brief an Eltern und Pfleger. 4 (S. 3—16).
In Umwandlung zu ein. G. begriffen. Kgl. Rg. *Rawitsch* 1897 (zu 178).

Stutzer, *Emil*: *Vorwort an die Eltern über Erziehung und Verhältnis zwischen Schule und Haus.* 4 (S. 3—6). G. der Stadt *Görlitz* 1899 (196).

Walter, Max: Über Erziehung der Jugend durch Schule und Haus. 4 (XI S.). Mustersch. (Rg.) *Frankfurt a. M.* 1897 (420).

c. Gymnasien, Realgymnasien, Realschulen, Reformschulen, Vorschulen.

Gymnasien. Brüll, Johannes: Gedanken über die sozialpolitische Stellung und Aufgabe des Gymnasiums. 4 (S. 3—14). Kgl. kath. G. *Heiligenstadt* 1898 (246).

Cauer, Paul: Wie dient das Gymnasium dem Leben? Ein Beitrag zu den Aufgaben praktischer Geistesbildung. 4 (50 Sp.). Städt. G. u. Rg. *Düsseldorf* 1900 (467).

Kuhlmann, Wilhelm: Was ist wahre Bildung und wie vermag das Gymnasium zu derselben seine Zöglinge zu erziehen? siehe S. 1.

Stutzer, *Emil*: *Vorwort über das Reformgymnasium.* 4 (S. 3—6). G. der Stadt *Görlitz* 1900 (199).

Realgymnasien. Richter, *Paul* Gustav: *Ist den Abiturienten der Realgymnasien ohne Ablegung einer Ergänzungsprüfung der Zugang zum Studium der Medizin zu gewähren? Ein Gutachten.* 4 (S. 7—8). G. Carolo-Alexandrinum *Jena* 1900 (727).

Realschulen. Januschke, Hans: Geschichtliches über die Realschule. 8 (S. 1—47). K. k. Staats-Oberrsch. *Teschen* 1898.

Schröder, Richard: Die Organisation und die Berechtigungen der Realschulen. Ein Wort an Eltern. 4 (S. 3—11). Rsch. *Grofs-Lichterfelde* 1896 (130).

Wegener, Philipp: Vorwort über den Wert der lateinlosen Realschulen. 4 (S. 1—5 der Schuln.). Städt. G. u. verb. R.-Sch. *Greifswald* 1900 (145).

Wehrmann, Karl *August*: Realschule und allgemeine Geistesbildung. I. 8 (32 S.). Städt. Rsch. *Kreuznach* 1900 (535).

Wolf, *Friedrich* Franz: *Kurze Darstellung der Geschichte des Realschulwesens in Sachsen und über die Bedeutung der Realschulen für das praktische Leben. Aus der Festrede zum 25jährigen Jubiläum der Anstalt.* 4 (S. 23—25). Städt. Rsch. mit Prg. *Rochlitz i. S.* 1900 (621).

Reformschulen. Baron, *Ernst*: Mitteilungen über die 'Reformschulen', speziell über die Einrichtung einer solchen an der städtischen Realschule zu Görlitz. 4 (S. 3—11). Städt. Rsch *Görlitz* 1899 (237).

Ramdohr, *Ernst*: Über den gegenwärtigen Stand der Reformschulfrage. Vortrag, gehalten in der Versammlung des Vereins der Mitglieder des höheren Lehrstandes der Provinz Hannover am 28. Dezember 1897 und nach der stenographischen Niederschrift veröffentlicht von E. R. 4 (12 S., 1 Bl.). Städt. Leibnizsch. *Hannover* 1898 (344).

Richter, Wilhelm *Traugott Friedrich*: Mitteilungen über die „Reformschulen", speziell über die Einrichtung einer solchen am städtischen Realgymnasium zum heiligen Geist in Breslau. 4 (S. 3—7). Rg. z. heil. Geist *Breslau* 1896 (216).

Vorschulen. Marx, Hermann: Reform des Elementarunterrichts in der Vorschule und Abschlufs dieses Unterrichts in der deutschen Sexta. Eine pädagogisch-kritische Studie. 4 (S. 3—20). Wöhlersch. (Rg. nebst Handelssch.) *Frankfurt a. M.* 1897 (421).

d. Schulgesundheitspflege.

Berg, Emil *Karl Martin*: Grundlehren der Schulgesundheitspflege und ihre Beziehungen zum Elternhause. Für die Eltern unserer Schüler zusammengestellt. 4 (26 S.). Rsch. in Eilbeck zu *Hamburg* 1896 (754).

Schwalbe, *Bernhard*: Schulhygienische Fragen und Mitteilungen. 4 (37 S.). Dorotheenstädt. Rg. *Berlin* 1898 (94).

Staats, Friedrich: Die Luft in Schulzimmern. 4 (S. 3—16). Städt. ev. G. zu St. Maria-Magdalena *Breslau* 1900 (189).

Trzoska, Franz: Der Unterricht in der Gesundheitslehre auf den höheren Lehranstalten. 8 (26 S.). Kgl. G. *Beuthen O.-S.* 1900 (185).

e. Unterricht an höheren Schulen und dessen Einrichtung. Schulordnungen.

α. Allgemeines.

Anger, *Siegfried*: Zur Methode der Anfertigung des Stundenplanes. 4 (3 Blatt). Kgl. ev. G. *Graudenz* 1896 (zu 31).

Lück, *Robert*: Wissenschaftliche Vorträge für die Schüler der Oberklassen. (Umschlagtitel: Über die Einrichtung wissenschaftlicher Vorträge...) 4 (S. 23—26). G. *Steglitz* 1898 [vielmehr 1899] (90).

Michalsky, *Otto*: Die deutsche höhere Schule in den Strömungen und Strebungen der Gegenwart. I. Teil. 4 (S. 3—22). Kgl. kath. G. *Sagan* 1897 (211).

Most, *Robert*: *Leitsätze über Neuanlage und Herrichtung von Spielplätzen.* 4 (S. 29—30). Städt. Rg. *Coblenz* 1896 (481).

β. In einzelnen Ländern und an einzelnen Anstalten.

(Nach Ländern und Anstalten alphabetisch geordnet.)

Ausland. Baar, Joseph: Studien über den geschichtlichen Unterricht an den höheren Lehranstalten des Auslandes. II. Teil. 4 (21 S.). Prg. *Malmedy* 1897 (467).

Chile. Collischonn, *Georg Adolf Otto*: Kulturbestrebungen und Schule in Chile. 4 (S. 3—40). Adlerflychtsch. (Rsch. mit Vsch.) *Frankfurt a. M.* 1898 (435).

Tuczek, Paul: Über das Schulwesen Chiles. 4 (S. 3—23). Fürstl. Schwarzburg. G. *Sondershausen* 1900 (773).

Deutsches Reich. Meyer, Ernst: Tabellarische Übersicht über den Stand der Berechtigungen Januar 1899 [und Januar 1900] nach Schularten und Klassenstufen geordnet. 4 (je 2 Bl.). Rg. zu St. Johann *Danzig* 1899 (43). 1900 (44 für 43).

Wernicke, *Friedrich* Alex*ander*: Kurse und Reise-Stipendien für Neuphilologen. 4 (S. 7—15). Städt. Oberrsch. *Braunschweig* 1896 (708).

Baden. Treutlein, *Peter*: Der Lehrplan für den mathematischen Unterricht des badischen Realgymnasiums. 4 (31 S.). Rg. *Karlsruhe* 1896 (634).

Bayern. Wirth, Franz: Unterrichtsmaterial für den mineralogischen Unterricht in der V. Klasse der humanistischen Lehranstalten des Königreichs Bayern. 8 (II, 44 S., 1 Taf.). Kgl. humanist. G. *Eichstätt* 1898.

Elsafs-Lothringen. Weigand, Bruno: Die physische Erdkunde auf der Oberrealschule des Reichslandes. Vorschläge zur Auswahl und Verteilung des Lehrstoffes. (Umschlagtitel:... Reichslandes). 4 (S. 3—16). Oberrsch. *Straſsburg i. E.* 1896 (540).

Hamburg. Paul, *Carl* August *Friedrich*: Entwicklung und Aufgabe des lateinlosen höheren Schulwesens, vornehmlich in Hamburg. 4 (III, 26 S.). Rsch. in Eimsbüttel zu *Hamburg* 1896 (753).

Hessen. Gaul, Karl: Die neusprachliche Lektüre an den höheren Lehranstalten des Grofsherzogtums Hessen. 4 (27 S.).
Grofsh. Rg. *Darmstadt* 1900 (691).

Schmidt, Karl *Wilhelm*: Beiträge zur Frage der rationelleren Gestaltung des Gesangunterrichts im Gymnasium mit besonderer Berücksichtigung der hessischen Verhältnisse. (Umschlagtitel:... an den Gymnasien, mit...) 4 (S. 3—22).
Grofsh. Hess. G. Fridericianum *Laubach* 1898 (668).

Mecklenburg. Kraner, *Wilhelm*: Die Berücksichtigung der Landesgeschichte im Lehrplan der höheren Schulen Mecklenburgs. 4 (30 S.). Grofsh. G. Friderico-Francisceum *Doberan* 1897 (676).

Preufsen. Nath, Max: Lehrpläne und Prüfungs-Ordnungen im höheren Schulwesen Preufsens seit Einführung des Abiturienten-Examens. 8 (128 S., 3 Anlagen). Kgl. Luisen-G. *Berlin* 1900 (62).

Ricken, *Wilhelm*: Ein Vorschlag für die künftige Einrichtung der höheren Schulen in Preufsen. 4 (S. I—XII).
Städt. Rsch. *Hagen i. W.* 1899 (402).

Schwarz, Hermann: Die neusprachlichen Lehrbücher in den höheren Schulen Preufsens. Nach den Programmen von Ostern 1896 zusammengestellt. 4 (S. 29—49).
Städt. Oberrsch. *Halle a. S.* 1898 (282).

Wernicke, Friedrich Alex*ander*: Die Einrichtung der Oberrealschule (Umschlagtitel für 1896: der Preufsischen O.) vom 1. April 1892 und ihre Berechtigungen. 4 (S. 3—7). 4 (S. 3—7). 4 (S. 3—7).
Städt. Oberrsch. *Braunschweig* 1896 (708). 1897 (720). 1898 (731).

—:... Berechtigungen. 2. Die Berechtigungen der Städtischen Oberrealschule zu Braunschweig. 4 (S. 3—9). 4 (S. 3—9).
Städt. Oberrsch. *Braunschweig* 1899 (737). 1900 (744)

Sachsen. Haubold, *Hermann* Rudolf: Der neusprachliche Unterricht in Sachsen. 4 (46 S.). Rg. *Chemnitz* 1897 (571).

Löwe, Moritz: Das Zahlenrechnen an der sächsischen Realschule. 4 (10 S.). I. städt. Rsch. *Leipzig* 1896 (zu 579).

Popp, Robert: Das Ziel des evangelischen Religionsunterrichtes an sächsischen Realschulen, mit besonderer Berücksichtigung des kirchengeschichtlichen Unterrichtsstoffes. 4 (18 S.).
Rsch. *Werdau* 1898 (609).

Württemberg. Jetter, *Karl*: Die mathematischen Aufgaben bei der württembergischen Konkursprüfung im Lauf der letzten 50 Jahre. 4 (S. 3—32).
Kgl. Württemb. ev.-theol. Seminar *Urach* 1898 (611).

Frankreich. Aust, Rudolf: Quelques mois à Paris. 4 (S. 3—22).
Städt. ev. G. zu St. Maria-Magdalena *Breslau* 1898 (186).

Gerhardt, Oswald: Über die gegenwärtige Gestaltung des höheren Schulwesens in Frankreich. 4 (27 S.).
Königstädt. Rg. *Berlin* 1896 (96).

Rosbund, *Max*: Von der höheren Schule in Frankreich. 4 (27 S.).
Städt. G. *Danzig* 1899 (28).

Wertsch, Friedrich: Ueber den Geschichtsunterricht in Frankreich. 4 (26 S.) Kgl. Rg. *Perleberg* 1897 (108).

Österreich. Frantz, Adolf: Österreichs Gymnasien. 4 (23 S.). Kgl. G. *Strehlen i. Schl.* 1898 (216).

Instruction für Eltern und verantwortliche Aufseher von Studierenden an Mittelschulen. (Erlafs d. h. k. k. oberösterr. Landesschulrathes vom 14. Jänner 1899, Z. 721, und vom 8. April 1899, Z. 1038.) (Umschlagtitel: . . . schulen.) 8 (S. 1—6). K. k. Staatsg. *Ried* 1899.

Lechthaler, Alois: Einige allgemeine Bemerkungen zur neuen Auflage des Lehrplanes und der Instructionen für den Unterricht an den Gymnasien in Österreich, Capitel: Mathematik. (Umschlagtitel: . . . zum Erscheinen der neuen Auflage des . . .) 8 (S. 3—14). K. k. Staats-G. *Linz* 1900.

Siebenbürgen. Unberath, Julius: Der Turnunterricht an unseren Mittelschulen. Bemerkungen zur körperlichen Erziehung. 4 (S. 3—18). (Fortsetzung und Schlufs.) 4 (S. 3—24). Ev. G. A. B. *Schäfsburg* 1898. 1900.

Skandinavien. Wetekamp, *Friedrich Franz Karl Wilhelm*: Schulreformen und Schulreformbestrebungen in den skandinavischen Ländern. 8 (45 S.). Rg. z. heil. Geist *Breslau* 1897 (zu 219).

Apolda. Compter, *Gustav Karl Adolf*: Ans Elternhaus. 4 (S. 21—24). Grofsh. Wilh. u. Louis Zimmermann's Rsch. *Apolda* 1896. Nicht im Tauschverkehr.

—: Über unsere Grundsätze der Erziehung und des Unterrichts. 4 (S. 3—19). Grofsh. Wilh. u. Louis Zimmermann's Rsch. *Apolda* 1899. Nicht im Tauschverkehr.

Arnsberg. Busch, *Friedrich*: Bericht über die Neueinrichtung des physikalischen Kabinetts. 4 (S. 20—22). Kgl. Laurentianum *Arnsberg* 1898 (356 für 361).

Attendorn. Verzeichnis der in den einzelnen Klassen für die Deklamation zu lernenden deutschen Gedichte. 4 (S. 14—15, S. 16—17, S. 15, S. 16—17, S. 16—17).
G. *Attendorn* 1896 (353), 1897 (357), 1898 (362), 1899 (365), 1900 (370).

Barmen. Evers, *Justus Friedrich Karl Matthias*: Gymnasium Barmen. Nachträge, Änderungen, Ergänzungen zu den Lehrplänen. Vgl. „Die Lehrpläne des Gymnasiums in Barmen“ von Direktor Dr. Henke, Allgem. Abteilung und Übersicht, Barmen 1892. I. Deutsch. [a. a. O. S. 8ff.] A. Zum Lesestoff der Klassen U 3 — O 1. Konf. vom 15. Februar 1894. Genehmigung durch SC. 2744 vom 24. März 1894. B. Deutscher Gedicht-Lernstoff von 6 — O 1. Fachkonferenz vom 21. Mai 1895. 8 (3 Bl.). G. *Barmen* 1897 (zu 440).

Beck, *Albert*: Bemerkungen zu den kurzen freien Vorträgen der Primaner unserer Realschule. 4 (S. 3—17). Rsch. *Barmen* 1900 (521).

Bautzen. Vollhering, Wilhelm: Einiges über die Schulordnung. 4 (S. 2). Rsch. *Bautzen* 1897 (580).

Bergedorf. Gehrcke, *Friedrich Ludwig Gerhard*: Erläuterungen zu den zum Lehrpensum der Hansaschule in Bergedorf gehörigen Kirchenliedern (für die Hand der Schüler). 4 (17 S.). 4 (40 S.).

Hansa-Sch. *Bergedorf* bei Hamburg 1897 (757). 1898 (769).

Berlin. Giercke, Max: Das erste Jahr des lateinischen Unterrichts nach dem jetzigen Lehrplane des Königlichen Französischen Gymnasiums. 4 (36 S.). Collège royal français *Berlin* 1897 (52).

Schulordnung *des Königlichen Prinz Heinrichs-Gymnasiums in Berlin.* 4 (S. 33—34).

Kgl. Prinz Heinrichs-G. *Berlin* 1896 (66). 1897 (66).

Unterrichtsplan der Vorschulklassen. 4 (S. 24).

K. Wilhelms-G. *Berlin* 1897 (65).

Bohn, Heinrich: Die geographische Naturaliensammlung des Dorotheenstädtischen Realgymnasiums und ihre Verwendung beim Unterricht. Erster Teil. 4 (24 S.). Fortsetzung. 4 (27 S.).

Dorotheenstädt. Rg. *Berlin* 1899 (97). 1900 (98).

Turnordnung *der Achten Realschule in Berlin.* 4 (S. 16—17 d. Schuln.). Achte Rsch. (Höh. Bürgersch.) *Berlin* 1896 (122).

Beuthen. Schulordnung. Bemerkungen zur Schulordnung. 4 (S. 20—24). — Stiftungen (der städtischen katholischen Realschule zu Beuthen O.-S. im J. 1900: 1. Stadtrat Hugo Przikling-Stipendienstiftung. 2. Stadtrat Ferdinand Schaal-Stiftung. 3. Commerzienrat Hermann Zerkowski-Stiftung). 4 (S. 19—20).

Städt. kath. Rsch. J. d. Entwicklung begr. *Beuthen O.-S.* 1900 (233).

Bielefeld. Beller, Emil: Die ersten drei Jahre des französischen Unterrichts in der Realschule nach dem Lehrbuche von Plötz-Kares. 4 (18 S.). Städt. Rsch. *Bielefeld* 1899 (398).

Birkenfeld. Ausführlicher Lehrplan des Gymnasiums zu Birkenfeld. 4 (28 S.). Grofsh. G. mit Realabt. *Birkenfeld* 1900 (718).

Bitterfeld. Einzelausführungen zu dem Lehrplane des Französischen nach den Kühn'schen Lesebüchern. (Herausgeber: *Richard Fricke*). 8 (39 S.).

Fricke, Richard: Le langage de nos petits. Abécédaire français. Par R. Fr. 8 (II, 14 S.).

—: Französische Wortkammern. I. Grundstock der Zeitwörter. 8 (16 S., 1 Bl.). Rsch. *Bitterfeld* 1898 (278).

Die beiden letzten Abhandlungen werden nur auf besonderes Verlangen geliefert.

Brandenburg a. d. H. Müller, Friedrich Carl Georg: Über neue Einrichtungen für den Experimentalunterricht am von Saldernschen Realgymnasium. 8 (17 S.).

v. Saldernsches Rg. *Brandenburg a. d. H.* 1896 (100 für 99).

Bremen. Henke, *Julius Ferdinand* Oskar: Aus den Lehrplänen des Gymnasiums in Bremen. III. Heft: Des Horaz Brief an die Pisonen über die Dichtkunst. Einteilung und Paraphrase.

4 (19 S.). IV. Heft: Der Unterricht in der Stenografie auf höheren Lehranstalten. Mit einer Schrifttafel. 4 (16 S.). V. Heft: Die Lehrpläne vom 1. Oktober 1897. 4 (10 S.). VI. Heft: Zum Unterricht in der philosophischen Propädeutik. I. Teil. 4 (S. 27—31). VII. Heft: Zur Geschichte und Statistik der Reifeprüfung am Gymnasium in Bremen. 4 (S. 23—30).

G. *Bremen* 1896 (739). 1897 (751). 1898 (762). 1899 (770). 1900 (777).

Kasten: Herm*ann Heinrich*: Lehrpläne der Handelsschule in Bremen. 4 (15 S., 16 S., 16 S., 16 S., 14 S.).

Handelssch. (Abteil. der Hauptsch.) *Bremen* 1896 (740). 1897 (752). 1898 (763). 1899 (771). 1900 (778).

Lehrplan für den französischen Unterricht in den Klassen VI—IV nach dem „Lehrbuche der französischen Sprache auf Grundlage der Anschauung" von *Philipp* Rossmann und *Ferdinand* Schmidt. 4 (S. 9—13). Rsch. in d. Altstadt *Bremen* 1897 (754).

Buchenau, *Franz Georg Philipp*: Auszug aus der Schulordnung. 4 (S. 10). Rsch. beim Doventhor *Bremen* 1896 (741).

—: Ein Punkt aus der Schulordnung. 4 (S. 7). Rsch. beim Doventhor *Bremen* 1898 (764).

—: *Rückblick auf die in den Sommerferien bisher eingerichteten Ferienstunden.* 4 (S. 9—10). Rsch. beim Doventhor *Bremen* 1900 (779).

Debbe, C*hristian* W*essel*: Ziel und Aufgabe der „Realschule von C. W. Debbe." 4 (S. 3—14). Rsch. von C. W. Debbe *Bremen* 1896 (743).

—: Der schlechte Jahrgang. 4 (S. 29—30).

Lehrverfassung der Realschule von C. W. Debbe in Bremen. 4 (S. 14—20). 4 (S. 8—25). Rsch. von C. W. Debbe *Bremen* 1896 (743). 1898 (766).

Debbe, C*hristian* W*essel*: Abschreiben. — Die Mittagspause. 4 (S. 7). Rsch. von C. W. Debbe *Bremen* 1898 (766).

Bremerhaven. Koch, L*othar Gottwald*: Bericht über die Abhaltung des 1. Cyklus von kunstgeschichtlichen Vorträgen am Gymnasium zu Bremerhaven. 4 (S. 15—20). Bericht ... des 2. Cyklus ... 4 (S. 14—18). Bericht ... des III. Cyklus ... 4 (S. 15—21).

G. u. Rsch. *Bremerhaven* 1898 (767). 1899 (774). 1900 (781).

Breslau. Richter, Wilhelm *Traugott Friedrich*: Mitteilungen über die „Reformschulen", speziell über die Einrichtung einer solchen am städtischen Realgymnasium zum heiligen Geist in Breslau siehe: S. 3.

—: Anhang zur Chronik. Darstellung der gegenwärtig für die einzelnen Abteilungen der Anstalt geltenden allgemeinen Lehrverfassungen und Plan der weiteren Ausgestaltung der Anstalt als Reformschule. Zusammengestellt von W. R. 8 (S. 93—100).

Festschrift z. 50jähr. Jubelfeier des Rg. z. heil. Geist *Breslau* 1899.

Nicht im Täuschverkehr.

Brilon. Kanon der Geschichtszahlen. 8 (31 S.).
G. Petrinum *Brilon* 1897 (360).

Bützow. Lehrziele in den einzelnen Fächern und Klassen. 4 (S. 4—18). Rg. *Bützow* 1898 (694).

Winckler, *Wilhelm*: Erfordernisse für die Erteilung des Zeugnisses der Reife. 4 (S. 21—23). Rg. *Bützow* 1898 (694).

Cannstatt. Jaeger, *Otto Friedrich Philipp*: *Bericht über die Ausdehnung des Anschauungsunterrichts auf Kunstgeschichte.* — Verzeichnis der Bildersammlung der K. Realanstalt Cannstatt. 4 (S. 13—18 des Jahresb.). Realanstalt *Cannstatt* 1897 (618).

Cassel. Heufsner, Friedrich u. Paulus, Otto: Zur Einführung unserer Schüler in die Kasseler Bildergalerie. 4 (S. 3—11). II. (Rembrandt) (Umschlagtitel:... II.) 4 (S. 3—14). III. Die Vorhalle unserer Bildergalerie und die Echtermeierschen Länderstatuen. (Umschlagtitel: ... galerie, III) 4 (S. 3—20).
Kgl. Friedrichs-G. *Cassel* 1898 (401). 1899 (406). 1900 (411).

Celle. Röfsler, *Eduard*: Über Aufgabe, Ziele und Berechtigungen der Realschule. Zur Orientierung für Eltern und Vormünder. 8 (10 S., 1 S. unp.).
J. d. Umwandlung z. e. Rsch. begriffn. städt. Rg. *Celle* 1898. Nicht allgemein im Tauschverkehr.

Charlottenburg. Schulordnung. 4 (S. 52—53).
Kgl. Kaiserin Augusta-G. *Charlottenburg* 1897 (69).

Coburg. Heim, *Julius*: Der botanische Schulgarten der Herzoglichen Realschule (Ernestinum) zu Coburg. 8 (55 S., 1 Taf.).
Herz. Rsch. (Ernestinum) *Coburg* 1896 (zu 718).

Cöthen. Hellwig, *Karl* Paul: Zur Verständigung über unsere Realschule und die mit ihr verbundene Vorschule. 4 (S. 3—7).
Herz. Friedrichs-Rsch. nebst Vsch. *Cöthen* 1898 (720).

Danzig. Kahle, *Ernst*: Mitteilungen aus den Lehraufgaben der Reform-Sexta. Verteilung des grammatischen Pensums für den französischen Unterricht im Anschlufs an Kühns Lesebuch für Anfänger. 4 (S. 8—14). Städt. G. *Danzig* 1900 (27).

Darmstadt. Hölscher, Richard: Der Zeichenunterricht an dem Neuen Gymnasium zu Darmstadt. (Umschlagtitel: ... Gymnasium). 4 (13 S.). Grofsh. Neues G. *Darmstadt* 1896 (645).

Dessau. Ballin, Friedrich: *Der Abschied des bisherigen Direktors der Anstalt, des Geh. Schulrates Prof. Dr. Gustav Krüger.* 4 (S. 20—24). Herz. Friedrichs-G. *Dessau* 1900 (734).

Ströse, *Karl*: Beiträge zur Heimatskunde von Dessau, fünf Entwürfe zu Lesestücken für die Schüler der oberen Klassen. (Umschlagtitel: ... Dessau). 4 (S. 3—29).
Herz. Friedrichs-Rg. u. Vsch. des Fridericianums *Dessau* 1898 (722).

Dt.-Wilmersdorf bei Berlin. *Die Organisation des Handfertigkeits-Unterrichts am Gymnasium zu Dt.-Wilmersdorf.* 4 (S. 20—21).

Schulordnung *des Gymnasiums.* 4 (S. 32—34).
G. *Dt.-Wilmersdorf* bei Berlin 1897 (86a für 89a).

Dirschau. Lehrplan der Realschule. 4 (S. 3—9).
Rprg. *Dirschau* 1896 (45).

Döbeln. *Rühlmann, Richard*: Uber (Umschlagt.: Über) die Aufgabe und Einrichtung der mit dem Kgl. Realgymnasium in Döbeln verbundenen Königlich Sächsischen Höheren Landwirtschaftsschule. Denkschrift... für die Wander-Ausstellung der Deutschen Landwirtschafts-Gesellschaft in Dresden vom 30. Juni bis 5. Juli 1898. 4 (46 S., 2 Taf.).
Kgl. Rg. u. höh. Landwirtschaftssch. *Döbeln* 1898 (576).

Dresden. Henke, *Richard*: *Bericht über die Räume für den Unterricht in Physik und Chemie.* 4 (S. 39—40 d. Schuln.).
Annensch. (Rg.) *Dresden-Altstadt* 1898 (577).

Vogel, *Georg* Theodor: *Über die gegen den neuen Lehrplan der Anstalt erhobenen Bedenken.* 4 (S. 56—58).
Drei-König-Sch. (Rg.) *Dresden-Neustadt* 1898 (578).

—: Lehrplan für den deutschen Unterricht in den lateinlosen Unterklassen der Dreikönigschule (Realgymnasium zu Dresden-Neustadt). (Umschlagtitel:... Dreikönigschule). 4 (S. 3—18).
Drei-König-Sch. (Rg.) *Dresden-Neustadt* 1899 (584).
Vollständig u. d. T.: Lehrplan... Neustadt. Als Entwurf eines Lehrplans für den deutschen Unterricht in den Unterklassen der Reformanstalten u. Realschulen. 8 (VIII, 83 S.). Leipzig 1899, Teubner, *M.* 2,—.

Eisenach. Krumbholz, *Paul*: Kurze Mitteilungen über den kunstgeschichtlichen Unterricht in den Jahren 1887—1897. 4 (S. 6 der Schuln.). Carl Friedrichs-G. *Eisenach* 1897 (701).

Elberfeld. Lenz, *Ernst*: Die Einrichtungen und Lehrmittel für den naturwissenschaftlichen Unterricht am Gymnasium zu Elberfeld nebst einer Beschreibung der baulichen Anlage von Stadtbaurat *Wilhelm* Mäurer. Beigegeben sind acht Lichtdrucktafeln. 4 (58 S.). G. *Elberfeld* 1897 (455).

Burgafs, Ernst: Die Leibesübungen an den höheren Schulen und ihr Betrieb an der Realschule in der Nordstadt zu Elberfeld. 4 (52 S.). Rsch. in d. Nordstadt *Elberfeld* 1899 (522).

Elbing. Behring, Wilhelm: Bericht über den Unterricht in der Kunstgeschichte 1896/97. 4 (S. 23—24).

Schmidt, Karl *Friedrich Ludwig*: Die Klassenpensen für lateinische Stilistik und Synonymik, entworfen von K. S., festgestellt von den Fachlehrern. 4 (S. 25—30). Kgl. G. *Elbing* 1897 (29).

Nagel, Rud*olf*: Die naturhistorischen Sammlungen des Elbinger Realgymnasiums. 4 (15 S.).
Städt. Rg. mit lateinlos. Sexta, Quinta u. Quarta *Elbing* 1896 (46).

Emden. Niemöller, *Friedrich Heinrich*: *Über die Übungen im kaufmännischen Rechnen an der Anstalt.* 4 (S. 5—10).
Kaiser-Friedrichs-Sch. (Rsch.) *Emden* 1898 (355).

Essen. Biese, Reinhold: Unser Lehrplan für den deutschen Unterricht in Prima unter Zugrundelegung meines deutschen Lesebuches für Prima. (Umschlagtitel:... Lesebuches.) 4 (S. 3—6 des Jahresb.). Kgl. G. *Essen* 1898 (464).

Forst. Zitscher, *Ferdinand*: *Die Erweiterung des Realunterrichts an der Anstalt.* 4 (S. 29—30).
Prg. Georgianum nebst Rprg. *Forst i. L.* 1898 (103).

Frankfurt a. M. Bartels, Erich: Die Frankfurter Lehrpläne. I. Zur Orientierung. 4 (S. 3—8). Rsch. *Schöneberg* 1897 (133).
Reinhardt, Karl: Die Durchführung der Frankfurter Lehrpläne. 4 (S. 42—44). — Die Durchführung des Frankfurter Lehrplans. 4 (S. 42—43). 4 (S. 26—30). 4 (S. 23—24). 4 (S. 25—26).
(Städt. G.) Goethe-G. *Frankfurt a. M.* 1896 (396). 1897 (401). 1898 (407). 1899 (412). 1900 (417).
Walter, *Max*: Englisch in der Untersekunda nach dem Frankfurter Reformplan. 8 (52 S.). Mustersch. (Rg.) *Frankfurt a. M.* 1898 (425).
Stelz, Ludwig und Grede, *Heinrich*: Der Schulgarten der Bockenheimer Realschule zu Frankfurt a. M. 8 (53 S., 12 S. unp., 2 Taf.). Bockenheimer Rsch. zu *Frankfurt a. M.* 1896 (zu 421).
Entwurf eines Lehrplans für den französischen Unterricht in Sexta, Quinta, Quarta im Anschluſs an K. Kühns Lehrbücher von den Fachlehrern. 8 (2 Bl., 74 S.).
Bockenheimer Rsch. zu *Frankfurt a. M.* 1898 (436).

Gandersheim. Bestimmungen über Einrichtung und Verwaltung des städtischen Progymnasiums mit Realabteilung zu Gandersheim. 8 (11 S.). Städt. Prg. mit Realabt. *Gandersheim* 1900 (746).

Geisenheim. *Die wichtigsten Bestimmungen der Schulordnung.* 4 (S. 26—29).
Rprg. (i. d. Umwandlung zu einer Rsch. begr.) *Geisenheim a. Rh.* 1897 (423).

Gevelsberg. Satzungen für die Realschule zu Gevelsberg. 4 (S. 3—4). 4 (S. 22—23).
Städt. Rsch. *Gevelsberg i. W.* 1899 (401). 1900 (406).

Gieſsen. Erb, *Rudolf*: Bemerkungen über den Schulgarten und den naturwissenschaftlichen Unterricht. 4 (S. 12—18, 1 Taf.).
Groſsh. Rg. u. Rsch. *Gieſsen* 1896 (657).

Göttingen. Schwegmann, Franz Joseph: Naturwissenschaftlicher Ferienkursus in Göttingen. Ostern 1898. 4 (S. 3—16).
Oberrsch. u. Prg. *Rheydt* 1899 (532).

Greiz. Engel, *Moritz Robert*: Biblische Lesestücke am Anfang und Schluſs der Wochen von Ostern 1895 bis dahin 1896. 4 (S. 7). Städt. G. mit Realabteil. u. Vsch. *Greiz* 1896 (729)
Dietrich, *Gottwalt*: Biblische Lesestücke am Anfang und Schluſs der Wochen von Ostern 1896 bis dahin 1897. 4 (S. 9). Biblische Lesestücke am Anfang und Schluſs der Wochen von Ostern 1897 bis dahin 1898. 4 (S. 12) . . . 1898 bis dahin 1899. 4 (S. 9).
Richter, *Otto Karl*: . . . 1899 bis dahin 1900. 4 (S. 12).
Städt. G. mit Realabteil. u. Vsch. *Greiz* 1897 (741). 1898 (752). 1899 (758). 1900 (765).

Groſs-Lichterfelde. Schulordnung des Gymnasiums zu Groſs-Lichterfelde. 4 (S. 46—47). 4 (S. 37—38). 4 (S. 33—36). 4 (S. 28—29). 4 (S. 27).
G. *Groſs-Lichterfelde* 1896 (77). 1897 (77). 1898 (77). 1899 (76). 1900 (77).

Schulordnung der Realschule zu Groſs-Lichterfelde. 4 (S. 39—40). 4 (S. 25). 4 (S. 27).
Rsch. *Groſs-Lichterfelde* 1896 (130). 1897 (131). 1898 (134).

Guben. Lehrplan der Realschule. 4 (S. IX—XI). 4 (S. IX—XII).
G. Rg. u. Rsch. *Guben* 1896 (78). 1897 (78).

Güstrow. Lehrplan in der Religion von Ostern 1900 an. (Anlage zur hohen Verfügung vom 25. Oktober 1899.) 4 (S. 21—22 d. Schuln.).

Lehrplan für Rechnen und Mathematik von Ostern 1900 an. (Anlage zur hohen Verfügung vom 21. März d. J.) 4 (S. 23 d. Schuln.). Groſsh. Domsch. *Güstrow* 1900 (701).

Seeger, *Heinrich*: Organisation des Unterrichts im Rechnen und in der Arithmetik. 8 (1 Bl. 45 S.). Rg. *Güstrow* 1897 (684).

Lehrplan der mit dem Realgymnasium verbundenen Realschule. 8 (23 S.). Rg. u. Rsch. *Güstrow* 1899 (701).

Seeger, Heinrich: Zur Organisation des grammatischen Unterrichts. 4 (41 S.). Rg. u. Rsch. *Güstrow* 1900 (708).

Halberstadt. Schuhardt, *Wilhelm*: Zur Geschichte und Methodik des Lateinunterrichts an der Anstalt. 4 (8 S.).

Festschrift z. Erinnerung a. d. 350j. Jubil. Rg. *Halberstadt* 1896 (267).

Stutzer, *Emil*: Zum deutschen Unterricht. 4 (S. 20—22).
Rg. *Halberstadt* 1896 (267).

—: *Für die Angehörigen unserer Zöglinge bestimmte Zeilen. (Von der religiösen Erziehung. Vorschule.)* 4 (S. 3—6).

—: Zum deutschen Unterricht. A. Sprachgeschichtliche Belehrungen. B. Stilistische und grammatische Bemerkungen. C. Verbesserungszeichen. D. Aufsatzordnung für die drei oberen Klassen. 4 (S. 1—6). Rg. *Halberstadt* 1897 (270).

Hamburg. Thaer, Albrecht *Wilhelm Adolf*: Ziel und Einrichtung der Oberrealschule. 4 (S. 1—3 d. Schuln.).
Rsch. vor dem Holstenthore *Hamburg* 1897 (762).

Schwartz, *Johann Christian*: Der Zeichenunterricht in der Realschule. 4 (18 S., 3 Taf.).
Stiftungssch. von 1815 (Rsch.) *Hamburg* 1896 (756).

Helmstedt. Ordnung für die Abgangsprüfungen an der Landwirtschaftsschule. 4 (S. 20—21). 4 (S. 20—21). 4 (S. 29—30). 4 (S. 31—32). 4 (S. 27—28).
Berecht. landwirtsch. Sch. (H. B.) (mit Realabt.) Marienberg zu *Helmstedt* (Herzogt. Braunschw.) 1896. 1897. 1898. 1899. 1900.

Kremp, *Heinrich*: Beobachtungsergebnisse der an der Anstalt errichteten meteorologischen Station. 4 (S. 25—28). 4 (S. 25—27). 4 (S. 24—26).
Landwirtschaftl. Sch. mit Realabt. Marienberg zu *Helmstedt* (Herzogt. Braunschw.) 1898. 1899. 1900.

—: Mitteilungen über das Versuchsfeld der Landw. Schule Marienberg zu Helmstedt. 4 (46 S.).
Landwirtsch. Sch. mit Realabt. Marienberg zu *Helmstedt* (Herzogt. Braunschw.) 1898.
Die landwirtschaftl. Schule ist dem Tauschverkehr nicht beigetreten.

Herford. Droysen, *Karl*: Bericht über das Versuchsfeld und den Versuchsgarten der Schule für das Jahr 1896. 4 (S. 22—24). Landwirtschafts- u. Rsch. verbunden mit Ackerbausch. *Herford* 1897 (393a).

Jena. Lateinischer Wortschatz der Klassen Sexta, Quinta und Quarta des Grofsherzogl. Gymnasiums zu Jena. 8 (45 S.).

Walterhöfer, *Max*: *Über die mit der Steilschrift am Gymnasium zu Jena gemachten Erfahrungen.* 4 (S. 6—7 d. Jahresb.). G. Carolo-Alexandrinum *Jena* 1898 (zu 714).

Iserlohn. Lehrplan für die drei ersten Jahre des lateinischen Unterrichts an der nach dem Altonaer System umgewandelten Anstalt. 4 (S. 11—12 der Schuln.). Rg. *Iserlohn* 1896 (378).

Karlsruhe. Treutlein, *Peter*: *Über die Umwandlung des Realgymnasiums in Karlsruhe in ein Reformgymnasium.* 4 (S. 4—6).

—: Wesen und Lehrplan des in Karlsruhe zu gründenden „Reformgymnasiums". 4 (S. 22—25 der Schuln.). Rg. *Karlsruhe* 1896 (634)

Nachtrag zu den Satzungen für das Realgymnasium zu Karlsruhe vom 12./24. Februar 1894. 4 (S. 8). Rg. (mit Kl. VI u. V eines sogen. Reformg.) *Karlsruhe* 1898 (652).

Treutlein, *Peter*: Ausführlichere Darstellung der Lehrpläne der Anstalt. I. Der naturgeschichtliche Unterricht. 4 (18 S.). Rg. (mit Kl. VI, V u. IV eines sogen. Reformg.) *Karlsruhe* 1899 (661).

Firnhaber, *Friedrich*: Zur Berechtigungsfrage. 4 (S. 3). 4 (S. 3). 4 (S. 3). 4 (S. 6). 4 (S. 3—13). Oberrsch. (Friedrichssch.) Grofsh. Oberrsch. mit kaufm. Fachkl. *Karlsruhe* 1896 (635). 1897 (647). 1898 (653). 1899 (662). 1900 (668).

Königsberg Pr. Troje, Oskar: Neuere Unterrichtsmittel am Altstädtischen Gymnasium. Einleitung. — Die elektrische Einrichtung. — Der Projektionsapparat. — Das Projektionsmikroskop. — Die Beschaffung der Projektionsbilder. — Die Herstellung der Projektionsbilder. (Umschlagtitel: . . . Gymnasium.) 4 (S. 3—17, 1 Taf.). Altstädt. G. *Königsberg i. Pr.* 1898 (8).

Boettcher, Carl: Die Umwandlung des Realgymnasiums in eine Oberrealschule. 4 (S. 9—10 d. Schuln.). 4 (S. 8—10 d. Schuln.). 4 (S. 17—21 d. Schuln.). 4 (S. 12—14 d. Schuln.). Kgl. Rg. auf d. Burg *Königsberg i. Pr.* 1896 (18). 1897 (19). 1898 (19). 1899 (19).
Vgl. 1900 (23) S. 9—11 d. Schuln.

—: Verteilung der Lehrpensa der Oberrealschulklassen Untersekunda, Obersekunda, Prima im Französischen, Englischen, in der Mathematik, Physik, Chemie und Mineralogie. (Umschlagtitel: Die Lehrpensa der Oberrealschulklassen IIB, IIA und I. Nach den auf den Vorschlägen der Fachlehrer beruhenden Beschlüssen der Fachkonferenzen.) 4 (S. 1—5 d. Schuln.). Kgl. Rg. auf d. Burg *Königsberg i. Pr.* 1899 (19).

Königshütte. Schulordnung. 4 (S. 20—22). Kgl. G. *Königshütte O.-S.* 1898 (200).

Kornthal. Warth, *Alfred*: 12 Sätze über Schuleinrichtung, die sich aus dem Lehrplan der Latein- und Realschule und aus den bisherigen Prüfungen ergeben. 4 (S. 32—34).
Gemeinde-Lateinsch. u. Rsch. mit Pensionat *Kornthal* 1897.
—: Aus dem Unterricht im Deutschen. 4 (S. 30—33).
Gemeinde-Lateinsch. u. Rsch. mit Pensionat *Kornthal* 1899.
Beide Programme sind nicht im Tauschverkehr.

Kreuznach. Wehrmann, *Karl August*: Lehrplan für den deutschen Unterricht der lateinlosen Realschule. 1. Der Lernstoff des Deutschen für die Klassen III—I. 2. Kurzgefafste Aufsatzregeln. 4 (S. 17—28). Städt. Rsch. *Kreuznach* 1897 (520).

Kronstadt. Morres, Eduard: Lehrplan für die evangelische Knabenelementarschule in Kronstadt. Festgabe der Kronstädter Elementarlehrerkonferenz an den im Honterusjahre abgehaltenen VIII. siebenbürgisch-sächsischen Lehrertag. 4 (45 S., 1 S. Nachwort).
Ev. G. A. B. u. verbund. Lehranstalten *Kronstadt* 1898.

Küstrin. Fünfundfünfzig Kirchen-Lieder zum Gebrauch der Schüler des Königlichen Gymnasiums zu Küstrin. 8 (35 S., 1 Bl.).
Kgl. G. *Küstrin* 1897.
Nicht im Tauschverkehr.

Haase, *August Albert*: Kurzgefafstes Englisches Vokabularium zum Gebrauch der Schüler des Königlichen Gymnasiums zu Küstrin. Zusammengestellt von A. H. 8 (1 Bl. 26 S.).
Kgl. G. *Küstrin* 1898 (zu 71).

Lennep. Rittinghaus, Peter: Die elektrische Stromanlage der Lenneper Realschule. (Mit 2 Textfiguren und einer Lichtdrucktafel.) 4 (S. 3—11).
Rprg. (in Umwandlung z. Rsch. mit Angliederung v. gymn. Unterklassen) *Lennep* 1897 (500).

Leobschütz. Boenisch, *Richard*: Beiträge zur Heimatskunde am Gymnasium zu Leobschütz. Mit 3 Kartenskizzen. 8 (30 S.).
Kgl. kath. G. *Leobschütz* 1899 (203).

Liegnitz. Anschütz, *Christian Karl August*: Betrieb des Turnunterrichtes an der Königl. Ritterakademie in Liegnitz und methodischer Übungsplan für das Gerätturnen der unteren und mittleren Klassen. 8 (71 S.).
Kgl. Ritter-Akademie *Liegnitz* 1896 (199).

Limburg. Schulordnung. 4 (S. 25—28).
Rprg. u. Prg. *Limburg a. d. Lahn* 1898 (415).

Magdeburg. Kanon zu erlernender Geschichtszahlen für das König-Wilhelms-Gymnasium. 8 (31 S.).
(Städt.) König-Wilhelms-G. *Magdeburg* 1900 (zu 255).

Bode, Emil: Der Anfangsunterricht im Englischen in der Realschule nach Dubislav und Boek. 4 (12 S.).
St. Rsch. *Magdeburg* 1898 (284).

Marburg a. L. Hempfing, Chr*istoph Jakob*: *Über die Umwandlung der Realschule in eine Oberrealschule.* 4 (S. 17—19).
Rsch. *Marburg* 1898 (440).

Knabe, Karl *August Fürchtegott*: Die Oberrealschule zu Marburg. Ein Wort zur Einweihung ihres neuen Gebäudes am 10. X. 1899. (Umschlagtitel: . . . Marburg.) 4 (S. 3—7).
Festschrift z. Einweihungs-Feier d. neuen Gebäudes d. Oberrsch. i. d. Entwicklung *Marburg* 1899 (445).

Marienburg. Kanon der zu erlernenden Geschichtszahlen. 8 (22 S.).
Kgl. G. *Marienburg* 1896 (34).

Marienwerder. Zwerg, Gustav: Auswahl von Jahreszahlen für die Mittelstufe. Zweite Bearbeitung. 8 (20 S.).
Kgl. G. *Marienwerder* 1900 (35).

Meiderich. Gedichtkanon. 4 (S. 8). 4 (S. 10). 4 (S. 10). 4 (S. 10).
Städt. Rsch. *Meiderich* 1897 (521). 1898 (525). 1899 (531). 1900 (537).

Metz. Hoffmann, *Otto Adalbert*: Gymnasium und Museum. Zur Verwertung unserer Landesaltertümer für den Gymnasialunterricht; erläutert an den gallo-römischen und fränkischen Beständen der Metzer städtischen Sammlungen. 4 (40 S.).
Lyc. *Metz* 1899 (543).

Mörs. Hippenstiel, *Wilhelm*: Lehrplan für den Turnunterricht am Gymnasium. 4 (16 S.). Kgl. G. Adolfinum *Mörs* 1900 (487).

Mühlhausen i. Th. Geschichtszahlen, zusammengestellt für das Gymnasium in Mühlhausen i. Thür. 8 (22 S.).
G. u. Rprg. *Mühlhausen i. Th.* 1898 (zu 251).

Neifse. Christoph, *August*: Der Geographische Apparat des Gymnasiums zu Neifse neu geordnet und veröffentlicht von A. Chr. 8 (36 S.). Kgl. kath. G. *Neifse* 1898 (206).

Neumark. Kanon der zu lernenden und zu lesenden Stücke aus dem deutschen Lesebuch von Prof. Dr. Chr. Muff für die Klassen Sexta bis Sekunda des Königl. Progymnasiums zu Neumark Westpr. 4 (S. 12—16).
Kgl. Prg. u. verb. (städt.) Vsch. *Neumark i. Wpr.* 1898 (36).

Oberhausen. Poppelreuter, Hans: Die Organisationsfrage der höheren Schule. 4 (S. 19—20 der Schuln.).
Städt. Rprg. *Oberhausen-Rheinland* 1898 (506).

Oldenburg. Lehrplan des Grofsherzoglichen Gymnasiums zu Oldenburg. 4 (18 S.). Grofsh. G. *Oldenburg* 1899 (715).
Krause, *Franz Otto* Emil: *Ergänzungen zur Prüfungsordnung für die Abschlufsprüfung an der Oberrealschule.* 4 (S. 18—19 der Schuln.). Städt. Oberrsch. u. Vsch. *Oldenburg* 1898 (710).

Oldesloe. Lichtenberg, *Karl* Wilhelm: Der Schulgarten des Realprogymnasiums zu Oldesloe. Ein Beitrag zur Praxis der Anlage von Schulgärten. (Beigefügt ist der Lehrplan für den Unterricht in der Botanik.) 4 (S. 3—10, 1 Taf.).
Rprg. *Oldesloe* 1896 (298).

Osnabrück. Denker, *Heinrich*: Die Gestaltung des lateinischen Unterrichts in der Tertia des Königlichen Realgymnasiums zu Osnabrück nach Einführung der Reform. 8 (33 S.).
Kgl. Rg. u. verb. lateinlose Rsch. *Osnabrück* 1899 (zu 351).

Posen. Leuchtenberger, Gottlieb: *Die Klagen über Überbürdung der Schüler des Kgl. Friedrich-Wilhelms-Gymnasiums.* 4 (S. 14—21 d. Schuln.). Kgl. Friedrich-Wilhelms-G. *Posen* 1896 (165).
Schröer, Heinrich: *Die Klagen über Überbürdung der Schüler des Kgl. Marien-Gymnasiums.* 4 (S. 27—29).
Kgl. Marien-G. *Posen* 1896 (166).

Prag. Gottwald, Adolf: Der botanische Garten der k. k. deutschen Universität in Prag. 8 (S. 3—14, 1 Taf.).
Staats-G. mit deutsch. Unterrichtsspr *Prag-Altstadt* 1899.

Quedlinburg. Dörge, Heinrich: Beiträge zum Unterricht in der Heimatskunde an der Realschule zu Quedlinburg. 8 (39 S.).
Städt. Rsch. *Quedlinburg* 1899 (zu 288).

St. Wendel. Koch, Franz: Mitteilungen aus den Lehrplänen des Königlichen Progymnasiums. I. Lehrplan für den deutschen Unterricht. 4. Teil. 4 (S. 3—24). I. Ausgeführter Lehrplan für den deutschen Unterricht. 5. Teil. 4 (S. 3—26). 6. Teil. E. 2. Unterweisungen in der Rechtschreibung. (Umschlagtitel: . . . 6. Teil (Schluſs).) 4 (S. 3—24).
Kgl. Kronprinz Friedrich Wilhelms-Prg. *St. Wendel* 1896 (475). 1897 (485). 1898 (492).

Schwerin. Lehrplan. 4 (S. 3—16). Groſsh. Rg. *Schwerin* 1899 (705).

Schwetz. Baltzer, Martin: Weiterer Bericht über den im Jahre 1892 begonnenen Versuch zur Änderung des griechischen Unterrichts. 8 (20 S.). Kgl. Prg. *Schwetz a. W.* 1896 (38).

Sondershausen. Töpfer, *Hermann*: Lehrgang und Lehrziele der Fürstlichen Realschule zu Sondershausen. 4 (S. 3—30).
Fürstl. Rsch. *Sondershausen* 1897 (750).

Steglitz. Die neue Schulordnung. 4 (S. 24—25). G. *Steglitz* 1900 (91).

Stettin. Repetitionszahlen für die Klassen Quarta, Tertia und Untersekunda. 4 (1 S.). Schiller-Rg. *Stettin* 1899 (159).

Stuttgart. Hauber, Gustav: Lehrer, Lehrpläne und Lehrfächer an der Karlsschule. (Umschlagtitel: I.) 4 (58 S.).
Karls-G. *Stuttgart* 1898 (621).

Thorn. (Entz, Heinrich:) Kanon der am Gymnasium zu Thorn zu erlernenden Geschichtszahlen. Unter- und Mittelstufe. 8 (21 S.). Oberstufe 8 (29 S.).
Kgl. G. mit Rg. *Thorn* 1897 (zu 41). 1899 (zu 41).

Torgau. Herrmann, *Paul*: Lektionarium für das Schuljahr 1896/97. 1897/98. 1898/99. 1899/1900. 1900/1901. 4 (S. 35—36, S. 61—62, S. 13—14, S. 54—55, S. 12—13).
G. *Torgau* 1896 (258). 1897 (261). 1898 (260 für 263). 1899 (261 für 265). 1900 (269).

Wandsbek. Kanon der im Deutschen auswendig zu lernenden Gedichte. 4 (S. 21). — Kanon der zu lernenden Kirchenlieder. 4 (S. 21).
Matthias Claudius-G. mit Rsch. u. Vsch. *Wandsbek* 1897 (296).

Wernigerode. Schmidt, Max Georg: Beiträge zum Unterricht in der Heimatskunde am Gymnasium zu Wernigerode a. H. 8 (40 S.). Fürstl. Stolberg'sches G. *Wernigerode* 1897 (263).

Wien. Noë, Franz: Der Schulgarten des k. k. Carl Ludwig-Gymnasiums im XII. Bezirke von Wien. (Mit einem Plan.) I. Theil. 8 (S. 5—28). II. Theil. 8 (S. 3—30).
K. k. Carl Ludwig-G. im XII. Bezirke *Wien* (Unter-Meidling) 1897. 1898.

Höfler, Alois: Welche Himmelserscheinungen während des Schuljahres 1896/97 von unseren Schülern beobachtet worden sind. Mit Beschreibung einer Schülersternwarte. Eine Mittheilung von A. H. (Umschlagtitel:... sind.) 8 (S. 81—88).
G. der k. k. Theresian. Akademie *Wien* 1897.

Koller, Rafael: Der Schulgarten der k. k. Theresianischen Akademie und die Gartenarbeiten der Zöglinge. 8 (S. 17—25).
G. der k. k. Theresian. Akademie *Wien* 1898.

Wurscher, Adolf: Die Ausgestaltung unserer geographischen Lehrmittelsammlung. 8 (S. 35—42).
I. Staatsrsch. i. d. II. Bezirke *Wien* 1896.

Wiesbaden. Fischer, Karl *Johannes*: Kurzer Lehrplan für den Lateinischen Unterricht. Mit den Fachlehrern entworfen und herausgegeben von K. F. 8 (122 S.).
Kgl. G. *Wiesbaden* 1900 (430).

Wittenberg. *Die neue Schulordnung.* 4 (S. 19—21 d. Schuln.).
G. *Wittenberg* 1896 (261).

Zittau. Merkel, Julius: Die elektrische Anlage des Königlichen Realgymnasiums. 4 (S. 19—21).
Kgl. Rg. mit höh. Handelssch. *Zittau* 1898 (581).

B. Einzelne Unterrichtszweige.

Mit Einschluſs der Leitfaden und Lehrbücher.

Hotzel, *Alfred*: Die Lehrstoffe der zweiten Realschulklasse im Lichte der Konzentration. 8 (20 S.).
Städt. Rsch. *Quedlinburg* 1900 (291).

a. Religion.

Boehne, *Hermann* Woldemar:, Über den evangelischen Religions-Unterricht an der Realschule. 4 (30 S.).
Städt. Rsch. *Chemnitz* 1897 (581).

Brachvogel, Emil: Der sonntägliche Gottesdienst der evangelischen Landeskirche in Preuſsen, nach der revidierten Agende für Schulzwecke zusammengestellt und erläutert von E. Br. 8 (19 S.). Kgl. Friedrichs-G. *Pr. Stargard* 1898 (39).

Buźello, Justus: Gedanken über den Religionsunterricht an der Realschule. 4 (16 S.). Städt. Rsch. *Magdeburg* 1900 (287).

Cartellieri, Alfred: Behandlung (Umschlagtitel: Besprechung) socialer Fragen im Anschluſs an die Lektüre von Apostelgeschichte 2, 4 und 5. 4 (12 S.).
Städt. G. *Osterode in Ostpr.* 1900 (13).

Cleve, *Friedrich* Karl: Schulandachten über das Gebet des Herrn. 8 (31 S.). Städt. Hohenzollern-G. *Schwedt a. O.* 1898 (85).

Fischer, *Paul*: Die Frage nach dem Wesen des Wunders; Beiträge zur Behandlung der Frage im Religionsunterricht der Prima. 4 (1 Bl. 26 S.). Kgl. Württemberg. ev.-theol. Seminar *Blaubeuren* 1897 (604).

Früstück, Julius: Ist die revidierte Lutherbibel für die Schule zu empfehlen? 4 (S. 3—27). Grofsh. G. *Oldenburg* 1898 (709).

Halfmann, *Hermann*: Bemerkungen mit Proben zu einem neuen Hilfsbuch für den Religionsunterricht etc. 4 (S. 3—17). Städt. Rsch. *Eisleben* 1899 (281).

Hauschild, *Gustav Richard*: Beiträge zu einem Quellenlesebuche für die Kirchengeschichte. I. Für die alte Kirchengeschichte. (Umschlagtitel: . . . für die Kirchengeschichte.) 4 (S. III—XLII). Goethe-G. *Frankfurt a. M.* 1899 (412).

Heidrich, *Rudolf*: Der Sonntags-Gottesdienst in der preufsischen Landeskirche. 8 (15 S.). Kgl. G. *Nakel* 1896 (163).

—: Lehrplan für den evangelischen Religionsunterricht in Quarta und Tertia. 8 (24 S.) . . . Sekunda und Prima. 8 (23 S., 1 S. unp.). Kgl. G. *Nakel* 1898 (169). 1899 (169).

—: Quellenbuch für den Religionsunterricht. Zweiter Teil. Evangelisches Kirchenbuch. 8 (57 S., 1 S. Inh.). Kgl. G. *Nakel* 1900 (171).

Heinzelmann, Wilhelm: Zur Behandlung der Kirchengeschichte im evangelischen Religionsunterrichte der Gymnasien. 8 (68 S.). Kgl. G. *Erfurt* 1898 (zu 241).

Hoerenz, Karl: Entwurf eines Biblischen Nachschlagebuches für Realschüler. 4 (28 S.). Zwölfte Rsch. (Höh. Bürgersch.) *Berlin* 1897 (127).

Kahle, *Ernst*: Die Verteilung des Stoffes für den evangelischen Religionsunterricht in den Klassen Sexta bis Obertertia. 4 (S. 3—9). Städt. G. *Danzig* 1896 (29 für 28).

Kleber, Paul: Die Behandlung des lutherischen Katechismus in den höheren Schulen mit besonderer Berücksichtigung der neuesten Reformvorschläge. 4 (S. 3—33). Rsch. *Löwenberg i. Schl.* 1899 (225).
Bereits auf der 8. Versammlung ev. Religionslehrer an den höh. Schulen Schlesiens Ostern 1898 in Breslau vorgetragen.

Koch, Richard: Schulandachten. 8 (44 S.). Städt. G., Rprg. u. Rsch. *Stolp* 1897 (152).

Leutschaft, Ludwig: Der evangelische Religionsunterricht an unseren Mittelschulen. 4 (S. 3—30). Ev. G. A. B. u. verbund. Lehranstalten *Mediasch* 1897.

Maerkel, Paul *Johannes*: Herbart und der Religions-Unterricht an höheren Lehranstalten. 4 (28 S.). Askanisches G. *Berlin* 1897 (50).

May, *Jakob*: Die Behandlung des Kirchenliedes im katholischen Religionsunterricht. 4 (22 S.). Grofsh. Hess. G. *Bensheim* 1897 (654).

Meinshausen, August: Der kirchengeschichtliche Unterricht an evangelischen höheren Lehranstalten nach den neuen Lehrplänen. 8 (S. 73—100). Festschr. z. Feier des 25jähr. Jubil. G. *Neuhaldensleben* 1897 (zu 251).

von Ortenberg, Arthur: Einige wichtige Kapitel aus dem evangelischen Religionsunterricht der Mittelstufe des Gymnasiums. 4 (18 S.). Kgl. G. *Salzwedel* 1898 (258).

Pansch, *Bernhard*: Das Marcus-Evangelium als Schullektüre. 4 (11 S.). Rprg. (in Umwandl. z. ein. Rsch. begriffen) *Buxtehude* 1896 (327).

Richter, Oswald: Beiträge zu einer Schulagende für höhere Lehr-Anstalten. 4 (XXXVI S.). Kgl. G. *Wurzen i. Sachs.* 1896 (556).

Sattig, Fritz: Zur Behandlung des Alten Testaments auf der Mittelstufe des Gymnasiums. 4 (29 S.).
Kgl. Waisen- u. Schulanstalt. G. *Bunzlau* 1897 (187).

—: Andachten für alle Tage des Schuljahres zusammengestellt von Fr. S. (Umschlagtitel: Eine Zusammenstellung von Morgenandachten für alle Tage des Schuljahres.) 4 (S. 24—28).
Kgl. Waisen- u. Schulanstalt. G. *Bunzlau* 1898 (190).

Schnell, *Heinrich*: Vorschläge zu einem Lehrplan für den Religionsunterricht an ev. luth. höhern Schulen. 4 (S. 3—34).
Domsch. *Güstrow* 1897 (677).

Seeger, Adolf: Beiträge zur Schulandacht. 8 (83 S.).
v. Conradisches Provinzial-Schul- und Erziehungs-Institt. Mit ein. Alumnat verb. Rprg. *Jenkau bei Danzig* 1897 (46).

Walther, *Ernst Karl Theodor*: Inhalt und Gedankengang des Römerbriefes. 8 (27 S.). Rg. *Potsdam* 1897 (109).

b. Sprachen.

1. Unterricht in den Sprachen im allgemeinen.

Fricke, Rich*ard*: Wie erzielen wir noch gröfsere Erfolge, besonders im Sprachunterricht. 4 (16 S.). Rsch. *Bitterfeld* 1896 (274).

Hedicke, Edmund: Specimen interpretationis latinae. 4 (23 S.).
Kgl. G. *Sorau* 1896 (86).
Charakterschilderung Caesars von Th. Mommsen ins Lat., Engl., Franz. übersetzt.

Keller, Julius: Denken und Sprechen und Sprachunterricht. Eine Studie zur Frage nach der formalen Bildung siehe S. 1.

Traunwieser, Joh*ann*: Die Psychologie als Grundlage der Grammatik vom wissenschaftlichen und paedagogischen Standpunkte aus kurz bearbeitet. 8 (S. 3—30). Staats-Oberg. *Mähr.-Trübau* 1897.

Vogrinz, *Gottfried*: Semasiologie und Psychologie siehe: Philosophie S. 46.

Volger, *Hermann*: Die Einheitlichkeit der Satzlehre für alle Schulsprachen. 4 (S. 3—21).
Lauenburgische Gelehrtensch. G. *Ratzeburg* 1897 (293).

2. Deutsche Sprache und Litteratur.

Beneke, Friedrich *Georg Christian*: Die Behandlung Grillparzers im deutschen Unterricht der Prima. 4 (S. 41—58).
Kgl. G. *Hamm* 1897 (366).

Das Wichtigste aus der deutschen Sprachlehre und Satzzeichenlehre. 8 (25 S.). Rsch. *Itzehoe* 1900.
Nicht im Tauschverkehr.

Deml, Ferdinand: Betrachtung der Mittel zur Erreichung klarer und gewandter Ausdrucksweise in der deutschen Sprache. 8 (S. 3—35). Staats-G. mit deutsch. Unterrichtssprache *Prag-Altstadt* 1896.

Dieckmeyer, Adolf: Ein wichtiges Stoffgebiet für deutsche Aufsätze mit einer Themensammlung im Anhange. 8 (26 S.). Städt. Oberrsch. *Bochum* 1900 (404).

Ehemann, *Hermann Friedrich*: Beiträge zu der propädeutischen Lehre vom Beweis. 4 (37 S.). Kgl. Württemberg. G. *Ravensburg* 1899 (625).

Flindt, Emil: Über den Einfluſs der englischen Litteratur auf die deutsche des 18. Jahrhunderts. Eine Beigabe zum deutschen Unterricht. 4 (20 S.). Städt. Rg. *Charlottenburg* 1897 (100).

Grosse, *Heinrich Friedrich* Emil: Zusätze zu Herders Nemesis, ein lehrendes Sinnbild, aus Lehrs populären Aufsätzen und Bunsen: Gott in der Geschichte. Zum Schulgebrauch zusammengestellt. 8 (22 S.). Kgl. Wilhelms-G. *Königsberg i. Pr.* 1896 (7).
Zusätze zu des Verf. beabsichtigter Schulausgabe von Herders Nemesis (Dresden, Ehlermann).

—: Zu Goethe. Eine Zusammenstellung für den Schulgebrauch. 8 (1 Bl. 88 S.). Kgl. Wilhelms-G. *Königsberg i. Pr.* 1899 (7).

Groſse, Hermann: Zum deutschen Unterricht. 4 (S. 3—12). Kgl. Friedrich-Wilhelms-G. *Greifenberg in Po.* 1899 (142).
1. Der Unterricht im Mittelhochdeutschen. 2. Die Litteratur des 16. Jahrhunderts.

von Guericke, Hermann: Zum deutschen Unterricht in der Unter-Secunda. (Umschlagtitel: . . . Teil I.) 4 (S. 3—16). (Schluſs.) (Umschlagtitel: Teil II.) 4 (S. 3—15). Kgl. Luisen-G. *Memel* 1898 (12). 1899 (12).

Hachez, *Karl*: Übersicht über die Entwickelung der deutschen Litteratur bis zum Auftreten Klopstocks. 8 (48 S.). Groſsh. Oldenburg. G. mit Realabteilung *Eutin* 1900 (719).

Haehnel, Karl: 25 Dispositionen zu deutschen Aufsätzen für die achte Gymnasialklasse. 8 (S. 5—20). K. k. Staats-Oberg. *Leitmeritz i. Bö.* 1899.
Aus des Verf. 200 Entwürfe zu deutschen Aufsätzen für die oberen Classen der Gymnasien und verwandten Lehranstalten. 8 (XVII, 207 S.). Innsbruck 1900, Wagner. *M.* 2,—.

Hense, *Karl* Joseph: Abriſs der deutschen Litteraturgeschichte. (Ein Hülfsbüchlein für Wiederholungen.) 8 (40 S.). Kgl. G. Theodorianum *Paderborn* 1898 (zu 376).

Jonas, Richard: Einige Bemerkungen zum deutschen Unterricht auf den höheren Lehranstalten in den letzten Jahrzehnten. 8 (28 S.). Kgl. Wilhelms-G. *Krotoschin* 1897 (163).

Kamp, Heinrich: Zur Förderung des Deutschschreibens. Wichtige Kleinigkeiten. 8 (51 S.). Kgl. Kaiserin Auguste Victoria-G. *Linden* 1896 (317).

Kortz, Friedrich: Deutsche Nationallitteratur auf der Unterstufe des Gymnasiums. 4 (27 S.). Prg. mit wahlfrei. Englisch *Neunkirchen* (*Bez. Trier*) 1898 (478).

Kretschmann, *Heinrich*: Deutsche Aufsätze in Unter-Secunda. 4 (32 S.). Kgl. G. *Danzig* 1897 (27).

Leonhard, Heinrich: Der deutsche Aufsatz auf der Mittelstufe. Aus der Praxis für die Praxis. 8 (1 Bl. 40 S.). Städt. G. *Bochum* 1897 (359).

Lindecke, Karl: Zur Behandlung der neueren Dichter im deutschen Unterrichte in der Prima. 4 (S. 3—20). Kgl. Dom-G. *Halberstadt* 1896 (238).

Meisel, Josef: Zum Betriebe des deutsch-grammatischen Unterrichtes im Untergymnasium, besonders in der vierten Classe. 8 (S. 11—16). K. k. Maximilians-G. *Wien* 1897.

Meurer, *Andreas*: Die Lehre von den deutschen Satzzeichen, systematisch dargestellt und auf die Klassen Sexta bis Tertia verteilt. 8 (VI, 32 S.). Städt. Rg. mit höherer Handelsschule *Aachen* 1896 (zu 479).

Mühlenbach, Maximilian: Der Begriff des Glückes in Schillers Braut von Messina. Ein Beitrag zum deutschen Unterrichte im Obergymnasium. 4 (25 S.). Kgl. ev. G. *Ratibor* 1896 (207).

Nietzsche, *Oskar*: Inwieweit läfst sich Schillers „Braut von Messina" für das Verständnis der antiken Tragödie nutzbar machen? Teil I. 4 (36 S.). Städt. G. u. mit demselb. verbund. Rg. *Görlitz* 1897 (193).

Nohle, Carl: Der zweite Teil von Goethes Faust für den deutschen Unterricht im Zusammenhange dargestellt. 4 (31 S.). Falk-Rg. *Berlin* 1899 (98).

Perktold, Fidelis: Zum deutschen Unterricht in den Unterclassen der Mittelschule. 8 (S. 3—30). K. k. Staats-G. u. gewerbl. Fortbildungssch. *Oberhollabrunn* 1899.

Prenzel, *Theodor*: Aus der Praxis des deutschen Unterrichts der oberen Klassen. I. Die Schülervorträge. 4 (S. 16—26). Festschrift z. Feier der Einweihung des neuen Schulgebäudes Kgl. G. Adolfinum *Mörs* 1896 (zu 460).

Reichenhart, Emil: Beiträge zum Unterricht im deutschen Aufsatz. (Siebente Klasse.) 8 (30 S., 1 S. Inh.). Kgl. Altes G. *Nürnberg* 1896.

Richtig Deutsch! Sprech- und Sprachübungen zur Vermeidung der geläufigsten Dialektfehler niederrheinischer Schüler. Zusammengestellt aus Beiträgen des Lehrerkollegiums. 8 (16 S.). Prg. (Mit nicht allgem. verbindl. Griech. u. dess. Ersatz durch Engl.) *Grevenbroich* 1900 (475).

Scheich, Rudolf: Über Grillparzers Dichtungen als Schullectüre. 8 (27 S.). K. k. Staats-G. *Mähr. Weifskirchen* 1898.

Schilling, Georg: Kurzgefafste Interpunktionslehre für den Schulgebrauch. 8 (16 S.). Kgl. kath. G. *Grofs-Glogau* 1899 (195).

—, Georg *Nikolaus*: Dramaturgische Propädeutik im Anschlusse an Lessings „Hamburgische Dramaturgie" für den Unterricht in Gymn.-Prima bearbeitet (2. Teil). 4 (S. 3—62). (3. Teil). 4 (37 S.). Kgl. Pädagogium u. Waisenhaus (Steinbartsche Erziehungs- u. Unterrichts-Anstalten) *Züllichau* 1896 (90). 1898 (91).

Schmaus, Johann: Die allgemeinen Aufsätze in den oberen Gymnasialklassen. 8 (35 S.). K. altes G. *Bamberg* 1896.

Schmeier, Bernhard: Winke für die Anfertigung der schriftlichen deutschen Arbeiten und das Übersetzen aus den Fremdsprachen. 4 (S. 3—14). Kgl. Prg. *Tremessen* 1900 (180).

Schrohe, Heinrich: Über die Verbindung des deutschen und lateinischen grammatischen Unterrichts auf der Unter- und Mittelstufe des Gymnasiums. II. Teil. (Umschlagtitel: ... auf den Unter- und Mittelstufen des Gymnasiums, II.) 4 (26 S.). I. Teil. 4 (36 S.). Grofsh. Hess. G. *Bensheim* 1898 (663). 1899 (670).

Schuberth, Gustav *Wilhelm*: *Über den Unterricht in der deutschen Sprache.* 4 (S. 3—4). Rsch. mit Prg. *Grofsenhain* 1896 (578).

Seiler, Friedrich: Die aristotelische Definition der Tragödie im deutschen Unterrichte. 8 (S. 47—71).

Festschrift z. 350j. Jubelfeier des Fürstl. Stolberg'sch. G. *Wernigerode* 1900. Nicht im Tauschverkehr. (Leipzig, G. Fock.) *M.* —,90. „Das Uebrige wird in einer Zeitschrift veröffentlicht werden."

Seyfarth, Karl: Beiträge zur Methodik des deutschen Unterrichts. 4 (24 S.). Kgl. G. mit Realklassen *Landsberg a. d. Warthe* 1898 (80).

Sextro, Bernhard: Abraham a Sancta Clara. Eine Skizze. 4 (26 S., Portr.). Kgl. kath. G. *Sigmaringen* 1896 (470).

Spindler, Gotthold: Die freien Vorträge in Prima. 4 (18 S.). G. u. i. Entwickelung begriff. Rsch. *Steglitz* 1896 (88).

Stamm, Adolf: Grundsätze für die Interpunktion. 8 (1 Bl. 9 S.). Rg. *Iserlohn* 1896 (378).

Stengel, *Wilhelm*: Die Homerlektüre im fünften Jahreskurse der Realanstalten. 4 (28 S.). Rprg. (Rsch.) *Schmalkalden* 1898 (430).

Stephan, Friedrich: Kurze Ausarbeitungen in der Klasse. (Niederschriften.) 4 (27 S.). Neunte Städt. Rsch. (Höh. Bürgersch.) *Berlin* 1900 (125).

Steuding, Herm*ann*: Die Behandlung der deutschen Nationallitteratur in der Oberprima des Gymnasiums an den Hauptwerken Goethes erläutert. 1 (S. 1—49). Kgl. G. *Wurzen i. Sachs.* 1898 (570).

Stier, Hermann: Themata und Dispositionen zu deutschen Aufsätzen aus Homer, Sophokles, Thucydides, Plato und Demosthenes. 4 (24 S.). Städt. G. *Belgard* 1896 (133).

Stöwer, Joseph: Zur Umgestaltung des Unterrichts in der deutschen Rechtschreibung. 4 (S. 3—16). Kgl. G. *Meppen* 1897 (325).

Stoewer, *Rudolf*: Aus der Praxis des deutschen Unterrichts im Anschlufs an die Lehrpläne von 1892. 4 (S. 3—31). Kgl. G. *Konitz* 1899 (32).

Tietz, Adolf: Deklamatorische Übungen auf dem Gymnasium. I. 4 (S. 3—24). II. 4 (S. 3—24). Herz. Ludwigs-G. *Cöthen* 1898 (719). 1900 (732).

Tüselmann, *Karl* Otto: Beispiele zur Logik aus Lessings Laokoon und Hamburgischer Dramaturgie. 4 (S. 3—23). Kgl. Klostersch. *Ilfeld* 1900 (332).

Vockeradt, Heinrich: Praktische Ratschläge für die Anfertigung des deutschen Aufsatzes. Zweiter Teil: Beispiele. 4 (S. 3—36). G. *Recklinghausen* 1896 (368).

Vgl. des Verf. Praktische . . . Aufsatzes auf den oberen Klassen der höh. Lehranstalten in Regeln und Beispielen. 2. Aufl. 8 (IV, 120 S.), Paderborn 1896, F. Schöningh. *M.* 1.—.

—: Das Studium des deutschen Stils an stilistischen Musterstücken. 4 (S. 3—35). G. *Recklinghausen* 1898 (377).

Vgl. des Verf.: Das . . . Musterstücken. Ein praktisches Hilfsbuch in Regeln und Beispielen für die oberen Klassen der höh. Lehranstalten. 8 (IV, 215 S.) Paderborn 1899, F. Schöningh. *M.* 1,80.

Vogel, Georg: Die schriftlichen Nacherzählungen in der ersten und zweiten Klasse. Eine theoretisch-praktische Studie. 8 (53 S.). K. altes G. *Bamberg* 1898.

Wichner, Josef: Über Robert Hamerlings „Ahasver in Rom". 8 (S. 11—24). K. k. Staats-G. *Krems* 1900.

Woelfert, Paul: Das Gudrunlied im Unterricht der Obersekunda. 4 (12 S.). Kgl. Domg. u. kgl. Rg. *Kolberg* 1900 (146).

Zarth, Jakob: Deutsche Lehnwörter. Für die Schüler der oberen Klassen zusammengestellt von J. Z. 8 (62 S., 1 S. Inh.). Kgl. G. u. Vsch. *Saarbrücken* 1897 (476).

8. Englische Sprache und Litteratur.

Bode, Emil: Der Anfangsunterricht im Englischen an der Realschule nach Dubislav und Boek. 4 (12 S.). St. Rsch. *Magdeburg* 1898 (284).

Dickhuth, Wilhelm: Ueber den Anfangsunterricht im Englischen in Sexta und Quinta. 8 (16 S.). Kgl. Rg. *Osnabrück* 1898 (zu 349).

Enders, Joseph: Marryats Masterman Ready als Lesestoff der dritten Realschulklasse. Teil I. 4 (25 S.). Grofsh. Rsch. *Oppenheim a. Rh.* 1899 (690).

Heesch, *Jakob* Gustav: Über Fehler, welche erfahrungsgemäfs von deutschen Schülern bei Erlernung des Englischen am häufigsten gemacht werden. 4 (21 S.). Hansa-Sch. *Bergedorf bei Hamburg* 1899 (776).

Holzer, *Gustav*: English Class-Teaching in German Schools. (Umschlagtitel: Zur französischen und englischen Unterrichtssprache. Beiträge zu einer Schulphraseologie. (2.) Englischer Teil.) 8 (16 S.). Ober-Rsch. *Heidelberg* 1900 (666).

Hummel, Franz: Zur Pflege der Aussprache im neusprachlichen Unterrichte. 4 (18 S.). Städt. Rsch. *Magdeburg* 1897 (282).

Kopka, *Ferdinand*: Die Reformschulen und die ersten drei Jahre des fremdsprachlichen Unterrichts auf denselben. 8 (S. 101—143). Festschrift z. 50jähr. Jubelfeier Rg. z. heil. Geist *Breslau* 1899. Nicht im Tauschverkehr.

Kron, Richard: Zur Verwertung der bildlichen Anschauung im neusprachlichen Unterricht. 4 (S. 3—14). Städt. Rsch. *Quedlinburg* 1896 (280).

Lange, *Julius* Hugo: The Life of Dickens related to a „prima". 4 (S. 1—11). Ritter-Akademie *Brandenburg a. H.* 1899 (zu 68).

Lange, *Karl*: Zum Betrieb der englischen Sprechübungen auf dem Realgymnasium. 4 (S. 12—20). 1895.
Festschrift z. Erinnerung a. d. 350jähr. Jubil. Rg. *Halberstadt* 1896 (267).

Lewin, Herman: Zur Englischen Realienkunde. Familien- und Gesellschaftsleben. 8 (50 S.).
Rsch. (mit gymn. Parallelklassen f. VI, V u. IV) *Biebrich* 1899.
Nicht im Tauschverkehr. Zu beziehen durch die Buchhandlung von Bräuer. *M.* 1,—.

Löwisch, *Max*: Die Neugestaltung unseres französischen und englischen Unterrichts. 4 (S. 3—23).
Grofsh. Rg. *Eisenach* 1896 (690).

Niemer, *Hugo*: Über die Einübung der englischen Aussprache und Orthographie im Anschlufs an die Sprachlehre von Gesenius-Regel. 8 (43 S.). Prg. *Lauenburg i. Po.* 1899 (146).

Panning, Emil: Der Grammatische Lernstoff im Englischen bis zur Abschlufsprüfung. 8 (35 S.). Kgl. Rg. *Erfurt* 1898 (270).

Péronne, Johannes: Über den neusprachlichen Unterricht. Beobachtungen und Erfahrungen. 4 (25 S.).
Fünfte Städt. Rsch. (Höh. Bürgersch.) *Berlin* 1896 (119).

v. Roden, *Albert*: Die Verwendung von Bildern zu französischen und englischen Sprechübungen. 4 (47 S.).
Rsch. in d. Nordstadt *Elberfeld* 1898 (520).

Rost, *Woldemar*: Englische Lektüre an der Oberrealschule. 4 (20 S.). Guericke-Sch. (Oberrsch. u. Rg.) *Magdeburg* 1897 (281).

Schmitz, Heinrich: Englische Synonyma für die Schule zusammengestellt. 8 (IV, 70 S.).
Städt. Rg. mit höh. Handelssch. *Aachen* 1898 (zu 496).

Seelig, Max: Französisches und englisches Vokabularium zu den Hölzel'schen Anschauungsbildern (Frühling, Sommer, Herbst, Winter, Bauernhof, Gebirge, Wald, Stadt, Paris bezw. London). Die Vokabeln sind für jedes Bild in der Reihenfolge und Gruppierung geordnet, wie sie die fortlaufende Beschreibung des Bildes erfordert. 8 (92 S.). Kgl. Rg. *Bromberg* 1898 (179).

Wack, Gustav: Shakespeares Richard II. im Unterricht der Prima des Realgymnasiums. 4 (12 S.).
Kgl. Domg. u. kgl. Rg. *Kolberg* 1898 (141).

Wehrmann, Karl *August*: Wider die Methodenkünstelei im neusprachlichen Unterricht. 4 (12 S.). Städt. Rsch. *Kreuznach* 1899 (529).
Umarbeitung eines Vortrags, gehalten auf der ersten Versammlung der Lehrer höh. Schulen des südl. Rheinlands in Oberstein 1897.

4. Französische Sprache und Litteratur.

Bihler, Heinrich: Die historische Sprachforschung im französischen Unterrichte der Gymnasien. 4 (17 S.).
Grofsh. G. *Freiburg i. B.* 1898 (636).

Eggert, Bruno: Phonetische Studien in Paris zur Praxis des neusprachlichen Unterrichts. 8 (IV, 65 S., 1 S. unp.).
Herz. Friedrichs-Rsch. nebst Vsch. *Cöthen* 1900 (733).
Erweitert 8 (VIII, 110 S.), Leipzig 1900, Teubner. *M.* 2,40.

Fischer, Gregor: Französische Lesestücke für Anfänger. 8 (S. 3—50). Communal-Oberg. *Komotau* 1900.

Gaster, Bernhard: Meine Studienreise nach der französischen Schweiz, Frankreich und Belgien im Winterhalbjahr 1897/98. Ein Bericht. 4 (31 S.). Rg. *Stralsund* 1899 (160).

Hummel, Franz: Zur Pflege der Aussprache im neusprachlichen Unterrichte siehe: Englische Sprache u. Litt. S. 23.

Jacoby, *Martin*: Spaziergänge durch Paris. Stoff zu französischen Sprechübungen. 8 (37 S., 1 S. unp.). Städt. Rsch. *Kattowitz* 1900 (241).

Jenrich, *Karl*: Zur französischen Schullektüre am Gymnasium. 4 (32 S.). Klostersch. *Rofsleben* 1898 (257).

Klausing, *Friedrich*: Lehrplan für den französischen Unterricht in Sexta, Quinta, Quarta im Anschlufs an Plattners Lehrgang. 8 (V, 43 S.). Städt. Oberrsch. *M. Gladbach* 1899 (524).

Knigge, *Friedrich*: Über die Auswahl einer französischen Grammatik für das Gymnasium. 8 (49 S., 1 S. Inh.). Grofsh. Marien-G. *Jever* 1897 (696).

Kron, Richard: Zur Verwertung der bildlichen Anschauung im neusprachlichen Unterricht siehe: Engl. Sprache u. Litt. S. 23.

Lachmund, *August*: Ein Ferienkursus in Paris. 4 (13 S.). Grofsh. Rg. *Schwerin* 1897 (688).

Leja, Paul: Augiers Lustspiel „Le Gendre de Mr. Poirier" als Schullektüre. 4 (S. 3—22). Kgl. G. *Neustadt Ob.-S.* 1898 (207).

Löwisch, *Max*: Die Neugestaltung unseres französischen und englischen Unterrichts siehe: Englische Sprache u. Litt. S. 24.

Nageldinger, *Eugen Emil August*: Berührungspunkte der griechischen und der französischen Syntax. 4 (S. 3—20). G. *Zabern* 1899 (554).

Neumüller, *Karl Heinrich*: Zur Organisation und Methode des französischen Unterrichts an lateinlosen höheren Lehranstalten. Allgemeiner Teil. (Umschlagtitel:... Lehranstalten.) 4 (18 S.). Städt. Oberrsch. u. Vsch. *Oldenburg* 1898 (710).

Newie, Friedrich: Mademoiselle de La Seiglière par Jules Sandeau appliquée à la conversation française. 4 (20 S.). Kgl. u. Gröningsches G. *Stargard i. P.* 1900 (153).

Péronne, Johannes: Über den neusprachlichen Unterricht. Beobachtungen und Erfahrungen siehe: Englische Sprache u. Litt. S. 24.

Pfuhl, Heinrich: Zum grammatischen Unterricht im Französischen, speziell im ersten Jahr. 4 (24 S.). Fünfte Städt. Rsch. (Höh. Bürgersch.) *Berlin* 1897 (120).

Reum, Albrecht: Der französische Aufsatz. 4 (S. 3—38). Vitzthumsches G. *Dresden* 1896 (545).

Ricken, *Wilhelm*: Französische Sprachstoffe zur Veranschaulichung der syntaktischen Eigentümlichkeiten des Französischen. 4 S. XIII—XVI). 4 (S. VI—XI). Städt. Rsch. *Hagen i. W.* 1899 (402). 1900 (407).

v. Roden, *Albert*: Die Verwendung von Bildern zu französischen und englischen Sprechübungen siehe: Engl. Sprache u. Litt. S. 24.

Rossmann, Philipp: Ein Studienaufenthalt in Paris. 4 (S. 3—25).
Städt. Oberrsch. *Wiesbaden* 1896 (429).
Vgl. des Verf.: Ein Studienaufenthalt in Paris. Ein Führer für Neuphilologen. 8 (39 S.) Marburg 1896, N. G. Elwert. 2., umgearb. u. bedeutend verm. Aufl. herausgegeben unter Mitarbeitung von A. Brunnemann u. d. T.: E. St. i. P. E. F. für Studierende, Lehrer und Lehrerinnen. 8 (VIII, 126 S.) 1900. 60 Pf. resp. ℳ 2,40, geb. 2,80.

Sachse, *Oskar*: Anleitung zum Übersetzen aus dem Französischen ins Deutsche. 4 (16 S.).
Grofsh. Oldenburg. G. mit Realabteil. *Eutin* 1899 (712).

Schilling, Friedrich: Die Übersetzungen (!) ins Deutsche, namentlich aus dem Französischen. 4 (11 S.).
Kgl. Ritter-Akademie *Liegnitz* 1898 (205).

Schmidt, Gustav: Recueil de termes techniques pour l'enseignement du français. (Umschlagtitel: Zur französischen und englischen Unterrichtssprache. Beiträge zu einer Schulphraseologie. (1.) Französischer Teil.) 8 (VI, 18 S.).
Ober-Rsch. *Heidelberg* 1900 (666).

Seelig, Max: Französisches und englisches Vokabularium zu den Hölzel'schen Anschauungsbildern ... siehe: Englische Sprache u. Litt. S. 24.

Spencker, Franz: Die französische Grammatik in der Realschule. 4 (36 S.). Rsch. vor d. Holstenthore *Hamburg* 1896 (751).

Stange, *Arnold*: Einige Bemerkungen über unsere Schullektüre im Französischen. 4 (S. 3—9).
Kgl. ev. G. u. Rg. *Minden* 1896 (365).

Steffler, Gustav: Die wichtigsten Regeln der französischen Grammatik. Für den Unterricht zusammengestellt. 8 (54 S.).
Kaiser-Friedrichs-Sch. (Rsch.) *Emden* 1897 (zu 350).

Tendering, *Friedrich Wilhelm Alexander*: Molières „Femmes Savantes" im Unterricht der Prima. 4 (18 S.).
Rg. des Johanneums *Hamburg* 1898 (773).

Thiel, Franz: Ein Studienaufenthalt in Paris im Winter 1895/96. 4 (S. 3—29). Kgl. G. *Konitz* 1897 (32).

Truelsen, *Heinrich*: Auf Studienurlaub in Genf. Erinnerungen und Betrachtungen. 4 (19 S.). Rprg. *Luckenwalde* 1899 (110).

Voelker, Paul: Über sprachlich-logische Schulung durch das Französische. 4 (S. 31—53).
Festschrift z. 200jähr. Jubelfeier der Franckesch. Stiftungen Rg. in den Franckesch. Stiftungen *Halle a. S.* 1898.
Nicht im Tauschverkehr.

Wehrmann, Karl *August*: Wider die Methodenkünstelei im neusprachlichen Unterricht siehe: Englische Sprache u. Litt. S. 24.

Zergiebel, Emil Hermann: Die Formenbildung des französischen Zeitwortes. I. Allgemeiner Teil. 4 (14 S.). II. Besonderer (ausführender) Teil. 4 (22 S., 1 Tab.).
Rsch. *Cassel* 1898 (433). 1899 (438).

5. Griechische Sprache und Litteratur.

Bach, Joseph: Homerische Syntax. Für den Schulgebrauch zusammengestellt. 8 (55 S.).
Bischöfl. G. an St. Stephan *Straſsburg i. E.* 1899 (551).

Baenitz, *Moritz*: Text einer zusammenhängenden griechischen Lektüre für das ganze Jahr der Untertertia. 8 (32 S.).
Kgl. G. *Schneidemühl* 1899 (174).

Bauder, Wilhelm: Wie lehren wir die elementare griechische Syntax im Anschluſs an die Lektüre? 4 (11 S.).
Prg. u. Rsch. *Homburg v. d. Höhe* 1897 (409).

Begemann, Heinrich: Bemerkungen zu altsprachlichen Lehrbüchern (Richter, lat. Lesebuch. 7. Aufl. — Ellendt-Seyffert, lat. Grammatik. 39. Aufl. — von Bamberg, griech. Schulgrammatik. 24. Aufl.). 4 (24 S.). Friedrich-Wilhelms-G. *Neu-Ruppin* 1897 (82).

Bilfinger, *Theodor*: Ueber den ästhetischen Gesichtspunkt bei der griechischen und römischen Schullektüre (in Untersekunda). 1898. 4 (S. 25—53). Kgl. G. *Reutlingen* 1897 (zu 612).

Ehlers, *Johannes*: Zur Odyssee als Schullektüre. 4 (32 S.).
G. *Prenzlau* 1900 (86).
Vorwort und Kommentar zu der 1897 erschienenen Übersetzung der Odyssee.

Frenzel, Joseph: Zur Behandlung der griechischen Modalsyntax. 4 (8 S.). Kgl. G. *Wongrowitz* 1900 (181).
Abdruck aus: „Gymnasium" 1899 No. 24.

von Hagen, Max: Gedanken über den griechischen Unterricht in Tertia und die Unterrichtspraxis im allgemeinen. 4 (S. 3—21).
Städt. G. mit Realabteilung u. Vsch. *Greiz* 1900 (765).

Helm, Franz: Materialien zur Herodotlektüre mit Rücksicht auf verwandte Gebiete und im Sinne des erziehenden Unterrichts. I. Teil. 8 (86 S.).
Groſsh. Ludwig-Georgs-G. u. Vsch. der beid. G. *Darmstadt* 1900 (679).

Hodermann, Max: Vorschläge zur Xenophon-Übersetzung im Anschluſs an die deutsche Armeesprache. 8 (S. 105—129).
Festschrift z. 350jähr. Jubelfeier des Fürstl. Stolberg'schen G. *Wernigerode* 1900.
Nicht im Tauschverkehr. (Leipzig, G. Fock.) *M.* —,75.

Hoffmann, Gustav: Zur Methode des griechischen Grammatikunterrichtes. 4 (16 S.). Kgl. G. *Groſs-Strehlitz* 1900 (221).

Joost, Artur: Der griechische Vokabelschatz, festgestellt nach dem Sprachgebrauch der Schulschriftsteller und verteilt auf die Mittel- und Oberstufe. Kapitel I. Erste Deklination. 4 (15 S.). Städt. Prg. *Lötzen* 1897 (10).

(Krieger, Erich): Die Präpositionen *ἐπί* und *πρός* in Xenophons Anabasis und im griechischen Unterricht. (Fortsetzung.) (Umschlagtitel: . . . Unterricht. T. II.) 4 (S. 3—21).
Kgl. Friedrichs-G. *Gumbinnen* 1896 (4).

Kubik, Josef: Wie kann die Vertiefung in den Inhalt eines gelesenen Autors gefördert werden? (Mit besonderer Rücksicht auf Hom. Il. I, II.) 8 (S. 3—20). Staats-Oberg. *Mähr.-Trübau* 1900.

Kuthe, *Anton Adolf*: Xenophons Anabasis als Grundlage des griechischen Elementarunterrichts. 8 (39 S.).
Grofse Stadtsch. — G. u. Rg. — *Wismar* 1900 (706).

Leyhausen, *Joseph*: Inwiefern läfst sich der grammatische Unterricht im Griechischen an Xenophons Anabasis anlehnen? 4 (S. 3—16). Rheinische Ritterakademie *Bedburg* 1898 (446).

Macke, Carl: Erasmus oder Reuchlin? (Zur Reform des griech. Unterrichts.) 4 (31 S.). Kgl. G. *Siegburg* 1900 (498).

Maletschek, Rudolf: Beiträge zur Privatlectüre. 8 (S. 3—35).
K. k. Staats-G. *Mähr. Weifskirchen* 1896.

Malfertheiner, Anton: Der moderne Hauslehrer. 8 (S. 17—30).
Staats-Oberg. *Mähr.-Trübau* 1899.

Nageldinger, *Eugen Emil August*: Berührungspunkte der griechischen und der französischen Syntax siehe: Franz. Sprache und Litt. S. 25.

Niessen, Lorenz: Die Theorie der formalen Stufen praktisch angewendet auf die abschliefsende Anabasis-Lektüre. (Umschlagtitel: ... der Formalstufen ... angewendet ...) 4 (S. 3—18).
Rhein. Ritter-Akademie *Bedburg* 1897 (441).

Nietzsche, *Oskar*: Inwieweit läfst sich Schillers „Braut von Messina" für das Verständnis der antiken Tragödie nutzbar machen? Teil I siehe: Deutsche Sprache u. Litt. S. 21.

Orszulik, Karl: Beispiele zur griechischen Syntax, aus Xenophon, Demosthenes und Platon gesammelt von K. O. 8 (38 S.).
K. k. (vereinigt.) Staats-G. *Teschen* 1898.

Richter, *Friedrich Wilhelm*: Das griechische Verbum in seinen wichtigsten Erscheinungen erläutert und in Tabellen zusammengestellt. Teil I: Erläuterungen. 8 (1 Bl. 36 S.). Teil II: Tabellen. 8 (89 S., 5 S. unp.). Kgl. G. *Küstrin* 1899 (zu 80). 1900 (zu 81).

Schaaff, Albin: Die Kunstausdrücke im Unterrichte in den klassischen Sprachen. I. Teil. 4 (34 S.).
Kgl. Dom-G. *Magdeburg* 1897 (245).

Schaper, Gerhard: Antike Münzen als Anschauungsmittel im altsprachlichen und geschichtlichen Unterricht auf den Gymnasien. 4 (16 S., 1 Taf.). Städt. König Wilhelms-G. *Magdeburg* 1896 (244).

Schmeier, Bernhard: Wie können beim altsprachlichen Unterricht die in den neuen Lehrplänen vom 6. Januar 1892 gesteckten Ziele wirklich erreicht werden? Teil I. 4 (52 S.).
Kgl. Marien-G. *Posen* 1898 (172).

Scotland, *Alfred*: Die Odyssee in der Schule. Fortsetzung. 4 (22 S.). Kgl. G. *Strasburg W.-Pr.* 1897 (40).

Sewera, Ernst: Zu den Verbalformen der griechischen Schulgrammatik. 8 (IV, 31 S.).

—: Zur Formenlehre der griechischen Schulgrammatik. (Schlufs.) 8 (20 S.). K. k. Staats-G. *Ried* 1896. 1897.

Thimme, Adolf: Abrifs einer griechisch-lateinischen Parallelsyntax zum Gebrauch im griechischen Unterricht und zum Privatstudium für Schüler. 8 (V, 86 S.).
Pädagogium z. Kloster U. L. Fr. *Magdeburg* 1900 (254).

Thumser, Victor: Zur Methodik des altsprachlichen Unterrichtes. 8 (S. 3—24). (II. Theil.) 8 (S. 3—20).
K. k. Staats-G. *Troppau* 1896. K. k. Staats-G. im VI. Bezirke *Wien* 1900.

Wegener, Philipp: Zur Methodik des Lateinischen und Griechischen Unterrichts. 4 (S. 3—24).
Städt. G. u. verbund. Realklassen *Greifswald* 1899 (143).

Wittmann, *Ludwig*: Wie ist Homer in der Schule zu lesen? II. Teil. 4 (S. 3—15, 1 S. unp.). Grofsh. G. *Büdingen* 1897 (655).

6. Lateinische Sprache und Litteratur.

Altenburg, Oskar: Probe einer Schulauslegung von Tacitus' Agricola. 4 (20 S.). Kgl. G. *Wohlau* 1896 (214).

Baumann, *Karl*: Lateinische Exercitien für die Oberstufe der Gymnasien. 4 (26 S.). Kgl. G. *Neustadt in Wpr.* 1897 (37).

Begemann, Heinrich: Bemerkungen zu altsprachlichen Lehrbüchern ... siehe: Griechische Sprache u. Litt. S. 27.

Bilfinger, *Theodor*: Ueber den ästhetischen Gesichtspunkt bei der griechischen und römischen Schullektüre (in Untersekunda) siehe: Griech. Sprache u. Litt. S. 27.

Birkle, Johann Baptist: Die Etymologie im lateinischen Unterrichte des Gymnasiums. 4 (S. 3—12).
Kgl. kath. G. an Aposteln *Köln* 1896 (440).

Bolis, Eugen: Die formalen Stufen Zillers in ihrer Anwendung bei der Lectüre des Cornelius Nepos in der dritten Classe des österreichischen Gymnasiums. 8 (29 S.).
K. k. Staats-Oberg. *Eger* (Böhmen) 1897.

Bordellé, Georg: Aufgaben zum Übersetzen ins Lateinische im Anschlufs an Livius. 8 (34 S.). Kgl. Ev. G. *Grofs-Glogau* 1896 (188).

Bottler, Philipp: Beiträge zur Methodik des lateinischen Unterrichts, hauptsächlich auf der Unterstufe. 4 (34 S.).
G. *Mülhausen i. E.* 1900 (550).

Brandt, Karl: Aufstellung eines Kanons der in der Prima zu lesenden Briefe Ciceros. 4 (S. 3—8). Kgl. G. *Salzwedel* 1897 (256).

Dorstewitz, *Hugo*: Eine Horazrepetition in Oberprima. 4 (14 S.).
Herz. Christians-G. *Eisenberg* 1898 (726).

Ehart, Karl: Die Behandlung der lateinischen Syntax auf Grundlage der deutschen Satzlehre. I. Theil. 8 (21 S.). Zweiter Theil. (Schlufs.) 8 (S. 3—13).
K. k. Staats-G. im VI. Bezirke *Wien* 1898. 1899.

Eickhoff, *Richard*: Aus der Praxis des lateinischen Unterrichts. 4 (S. 3—28). Rprg. mit Rsch. *Remscheid* 1898 (507).

Frey, *Johann Joseph*: Die Thätigkeit Münsterischer Humanisten auf dem Gebiete der lateinischen Syntax siehe: Geschichte der Pädag. S. 49.

Gentsch, *Arthur*: Der lateinische Unterricht in den unteren Klassen des Realgymnasiums. 4 (S. 3—18).
Grofsh. Rg. *Eisenach* 1900 (726).

Giercke, Max: Hilfsmittel für den Unterricht in der lateinischen Formenlehre. 8 (23 S.). Collège royal français *Berlin* 1896 (zu 52).

Gutscher, Hans: Zur Behandlung der Realien beim lateinischen Unterrichte. 8 (S. 3—33). Landes-Oberg. *Leoben* 1896.
Nicht im Tauschverkehr.

Heine, Theodor: Methodische Behandlung der Dafssätze im Lateinischen. 4 (30 S.). Kgl. G. *Kreuzburg O.-S.* 1896 (195).

Heubach, Hermann: Die lateinische Lektüre auf dem Realgymnasium. 4 (S. 3—23). Grofsh. Rg. *Eisenach* 1898 (713).

Jonas, Richard: Stoffe zum Uebersetzen aus dem Deutschen ins Lateinische in Obersekunda, zweite Reihe. 8 (20 S.). Dritte Reihe. 8 (19 S.). Vierte Reihe. 8 (15 S.).
Kgl. Wilhelms-G. *Krotoschin* 1898 (166). 1899 (166). 1900 (168).

Keyzlar, Julius: Theorie des Übersetzens aus dem Lateinischen, zugleich Grundzüge einer lat.-deutschen Stilistik für Gymnasien. 8 (S. 3—40). K. k. Staatsg. im VIII. Bezirke *Wien* 1897.

Klotz, Richard: Die Aussprache des Lateinischen in der Schule. Ein Anhang zur Grammatik. 8 (22 S.).
Kgl. Bugenhagen-G. *Treptow a. R.* 1898 (157).

Koch, *Alwin*: Aus der Schule für die Schule. Übersetzung ausgewählter Kapitel des 24. Buches der röm. Geschichte des Livius. 8 (46 S.). II. Auswahl aus Liv. XXV und XXVI [übersetzt]. 8 (64 S.). Kgl. Prg. *Frankenthal* 1897. 1899.
Nicht im Tauschverkehr.

Kübler, *Friedrich Ernst* Otto: Lateinischer Unterricht im Übergang von Sexta nach Quinta. 4 (S. 3—18).
K. Wilhelms-G. *Berlin* 1896 (65).

Kukutsch, I*sidor*: Bemerkungen zum archaeologischen Anschauungsunterrichte mit besonderer Beziehung auf die Vergil-Lectüre. 8 (24 S.). G. der k. k. Theresian. Akademie *Wien* 1896.

Lange, Julius: Zu den neuesten Schülerausgaben von Caesars bellum gallicum. 4 (33 S.).
Kgl. Prg. *Neumark West-Pr.* 1896 (37 für 36).

Liebert, Narcissus: Lateinische Stilübungen. Viertes Heft. 8 (39 S.). Kgl. humanist. G. St. Stephan in *Augsburg* 1898.

Lintzel, Friedrich: Zum lateinischen Unterricht in Quarta. 4 (30 S.). Kgl. Dom-G. *Magdeburg* 1898 (247).

Maletschek, Rudolf: Beiträge zur Privatlectüre siehe: Griech. Sprache u. Litt. S. 28.

Malfertheiner, Anton: Der moderne Hauslehrer siehe: Griech. Sprache u. Litt. S. 28.

Pöhlig, Carl: Das grammatische Pensum im Lateinischen in den mittleren Klassen. (Umschlagtitel: . . . I. Teil. Das grammatische Pensum der Unter-Tertia.) 4 (S. 3—18). . . . der Gymnasien. II. Teil: Das grammatische Pensum der Ober-Tertia und Unter-Sekunda. 4 (23 S.).
G. *Seehausen i. d. A.* 1896 (256). Kgl. G. *Erfurt* 1900 (247).

Pürschel, Karl: Zur Ovidlektüre in der Obertertia der Gymnasien. 4 (17 S.). Kgl. G. *Strehlen i. Schl.* 1896 (210).

Rantz, Konrad: Proben von Übersetzungen ins Lateinische für die obersten Gymnasialklassen. Nebst Erläuterungen. 4 (30 S.). G. *Düren* 1899 (458).

Reuss, Karl: Lateinische Stilübungen im Anschluſs an Livius und Tacitus. 4 (14 S.). Groſsh. G. *Pforzheim* 1898 (644).

—: Lateinische Stilübungen im Anschluſs an Cicero und Tacitus. 4 (14 S.). Groſsh. G. *Pforzheim* 1900 (659).

Rosenboom, Johannes: Proben aus einer Stoffsammlung zu lateinischen Klassenarbeiten im Anschluſs an die Caesar-Lektüre der Tertia. 4 (12 S.). Städt. Prg. *Rheinbach* 1899 (488).

Rossberg, Konrad: Lateinische Scripta im Anschluſs an Cicero pro Roscio Amerino und Livius XXI. XXII. 8 (20 S.). Kgl. G. Andreanum *Hildesheim* 1898 (324).

Salkowski, Paul: Zur schulmäſsigen Erklärung der Tusculanen Ciceros. 4 (S. 3—20). Kgl. Luisen-G. *Memel* 1897 (12).

Schaaff, Albin: Die Kunstausdrücke im Unterrichte in den klassischen Sprachen siehe: Griech. Sprache u. Litt. S. 28.

Schaper, Gerhard: Antike Münzen als Anschauungsmittel im altsprachlichen und geschichtlichen Unterricht auf den Gymnasien siehe: Griech. Sprache u. Litt. S. 28.

Schindler, Hermann: Wie muſs ein für Quarta bestimmtes Übungsbuch zum Übersetzen aus dem Deutschen ins Lateinische beschaffen sein, wenn es den Forderungen der preuſsischen Lehrpläne von 1892 entsprechen soll? Dazu einige Probestücke. 8 (V, 39 S.). Kgl. G. u. Vsch. *Spandau* 1897 (87).

Schmeier, Bernhard: Wie können beim altsprachlichen Unterricht die in den neuen Lehrplänen vom 6. Januar 1892 gesteckten Ziele wirklich erreicht werden? siehe: Griech. Sprache u. Litt. S. 28.

Schrohe, Heinrich: Über die Verbindung des deutschen und lateinischen grammatischen Unterrichts auf der Unter- und Mittelstufe des Gymnasiums siehe: Deutsche Sprache u. Litt. S. 22.

Schütze, *Martin* Johannes: Die neuen Lehrpläne und der lateinische Unterricht in der Sexta. 4 (S. 3—16). Kgl. Viktoria-G. *Burg* 1899 (241).

Seeger, *Heinrich*: Dürfen die humanistischen und die realistischen Gymnasien sich beim Unterricht in der lateinischen Syntax eines und desselben Lehrbuchs bedienen? Begleitschrift zu dem Lehrbuch des Verfassers: „Elemente der lateinischen Syntax, mit systematischer Vergleichung des Französischen". 8 (27 S.). Rg. *Gülstrow* 1896 (672).

Stange, *Ernst* August: Wie ist das Lateinische in Obersekunda und Prima am Gymnasium zu betreiben? 4 (S. III—XXIV). Kgl. G. *Allenstein* 1896 (1).

Stöcklein, Johann: Entstehung von Analogieformen bei lateinischen Verba. 8 (32 S.). Kgl. Wilhelms-G. *München* 1900.

Strenge, Julius: Ueber die Lektüre ausgewählter Briefe Ciceros in Prima. 4 (S. 3—21). Groſsh. Friedrich-Franz-G. u. verbund. Rprg. *Parchim* 1899 (695).

Stritar, Josef: Gedächtnisverse zur lateinischen Casuslehre. 8 (S. 3—8). K. k. Staatsg. im VIII. Bezirke *Wien* 1898.

Strobl, *Anton*: Zur Schullectüre der Annalen des Tacitus. 8 (S. 3—38). (Fortsetzung.) 8 (S. 3—24).
K. k. deutsches Oberg. der Kleinseite *Prag* 1896. 1897.

Thimme, Adolf: Abrifs einer griechisch-lateinischen Parallelsyntax zum Gebrauch im griechischen Unterricht und zum Privatstudium für Schüler siehe: Griech. Sprache u. Litt. S. 28.

Thumser, Victor: Zur Methodik des altsprachlichen Unterrichtes siehe: Griech. Sprache u. Litt. S. 29.

Wagner, Josef: Textprobe zu einer lateinischen Schulgrammatik. 8 (S. 1—12). Erstes deutsch. k. k. G. *Brünn* 1897.

Wegener, Philipp: Zur Methodik des Lateinischen und Griechischen Unterrichts siehe: Griech. Sprache u. Litt. S. 29.

Weisweiler, Joseph: Die consecutio temporum nebst ihren Voraussetzungen aus der Modus- und Tempuslehre. Ein Kapitel der lateinischen Schulgrammatik. (Umschlagtitel: . . . temporum. Ein Kapitel . . .) 4 (S. 3—12). Kgl. Prg. *Tremessen* 1897 (174).

Wiedel, *Hermann*: Satzreihen zu übersichtlichen Wiederholungen aus dem Gebiete der lateinischen Syntax. 8 (1 Bl. 48 S.).
Städt. G. u. Rg. in d. Kreuzgasse *Köln* 1897 (492).
Nur für der Anstalt näher stehende Kreise ausgegeben.

Wissmann, Friedrich: Ein Beitrag zur Frage der Auswahl lateinischer Musterbeispiele. 4 (22 S.).
Grofsh. Rsch. u. Prg. (mit Vsch.) *Alzey* 1900 (688).

c. Erdkunde.

Fischer, *Franz Friedrich* Adolf: Aus der Praxis des geographischen Unterrichts. Heimatkunde bei der Erzieherin. Anschauung in der Erdkunde der Realschule. 4 (25 S.).
Rsch. vor dem Lübecker Thore *Hamburg* 1896 (752).

Franz, Eduard: Die Erdkunde im Gymnasialunterricht seit dem ersten Normallehrplane. 4 (S. 3—20).
Kgl. kath. G. *Sagan* 1900 (217).

Gisecke, Paul: Das Magdeburger Land. Eine kurze Landeskunde für Schüler. 4 (23 S.).
Pädagogium z. Kloster U. L. Fr. *Magdeburg* 1897 (246).

Höfler, Franz: Das erdkundliche Pensum der Quinta an höheren Lehranstalten in Bezug auf Inhalt und Methode. Erster Teil. Grundzüge der mathematischen Erdkunde. Mit 14 Abbildungen. 8 (90 S.). Klingersch. (Ober-Rsch.) *Frankfurt a. M.* 1897 (430).

Hüttner, Gustav: Richtlinien und Stoff für die Belehrung über den deutschen Weltverkehr. 4 (S. 3—16).
Städt. Rsch. *Quedlinburg* 1898 (286).

Klinghardt, Julius: Die Berücksichtigung der bildenden Kunst beim Unterrichte in der Geschichte und Erdkunde in den mittleren Klassen des Gymnasiums. 1. Teil. 4 (16 S.). 2. Teil. 4 (28 S.).
Friedrichs-G. *Altenburg* 1896 (701). 1897 (713).

Kohlschmidt, Emil: Zur Methodik des Unterrichts der allgemeinen Erdkunde in den drei oberen Klassen der Realschulen. 4 (S. 3—25). Städt. Rsch. *Gotha* 1899 (749).

Kraitschek, Gustav: Über physikalische Geographie im Gymnasialunterrichte. 8 (S. 3—16).
K. k. Staats-Oberg. *Landskron in Böhm.* 1900.

Lübbert, Jürgen: Die Verwertung der Heimat im Geschichtsunterricht an dem Beispiele von Halle a. S. und Umgegend ausgeführt. 4 (34 S.). Lat. Hauptsch. *Halle* 1900 (250).

Meyer, *Carl Friedrich*: Zur Behandlung „Deutschlands" im erdkundlichen Unterricht. (Umschlagtitel: ... der Realgymnasien.) 4 (S. 3—24).
Friedrich-Wilhelms-Sch. (Rg. nebst Vsch.) *Stettin* 1899 (159 für 158).

Miklau, Julius: Bemerkungen und Vorschläge zum Unterrichte in der Erdkunde. 8 (15 S.). Erstes deutsches k. k. G. *Brünn* 1896.

Müller, Alois: Über den Zusammenhang zwischen Culturgeschichte und Geographie und seine praktische Verwertung im Unterrichte. 8 (S. 3—40).
K. k. Staats-G. u. gewerbl. Fortbildungssch. *Oberhollabrunn* 1900.

Náběl ek, *Franz*: Ein Beitrag zur Förderung des Unterrichtes in der Astronomie an Gymnasien. 8 (S. 3—46, 1 Karte).
K. k. deutsches Staats-G. *Kremsier* 1896.

Oehler, Johann: Ein Besuch in der Troas (1896). 8 (S. 3—9).
K. k. Staats-G. *Krems* 1898.

Oels, *Walther*: Das Zeichnen im geographischen Unterricht. (Umschlagtitel: Ueber ...) 4 (S. 3—26).
In Umwandlung in eine Rsch. begriff. Rprg. *Löwenberg i. Schl.* 1897 (223).

Petersen, Johannes *August*: Die Behandlung der Geologie und Mineralogie im naturwissenschaftlichen und geographischen Unterricht. I. Teil. 4 (29 S.). II. Teil. Bemerkungen zum propädeutischen Unterricht in der Chemie. 4 (19 S.).
Rsch. in *Eimsbüttel zu Hamburg* 1898 (776). 1899 (783).

Polenz, Richard: Der Unterricht in der Erdkunde in Sexta. 4 (S. 3—25). Kgl. Rg. *Tilsit* 1896 (22).

Priebe, Emil: Herbarts Vorschriften über die Pflege der Aufmerksamkeit durch Beispiele aus dem Unterricht in der Geschichte und Erdkunde erläutert siehe: Geschichte der Pädag. S. 50.

Rambke, Karl: Zur Behandlung des Klimas bei dem Unterrichte in der Erdkunde Deutschlands. 4 (S. 3—12).
Städt. Oberrsch. *Düsseldorf* 1900 (525).

Ricken, *Wilhelm*: Ein Vorschlag für eine zweckmäfsigere Verteilung des erdkundlichen Stoffes der Realschulen, (Oberrealschulen, Realgymnasien), nebst einer Skizzierung des Ganges der erdkundlichen Belehrung in Sexta. 4 (S. I—V).
Städt. Rsch. *Hagen i. W.* 1900 (407).

Rittau, Johannes: Das Entwerfen von Kartenskizzen im Unterricht. Ein Beitrag zur Methode des erdkundlichen Unterrichts nach den Lehrplänen von 1892. 4 (18 S., 2 Taf.).
Kgl. G. mit real. Ersatzunterricht *Rawitsch* 1899 (181).

Rockrohr, *Paul*: Über Hilfslinien für freihändiges Kartenzeichnen. 8 (23 S., 4 Taf.). G. u. Rsch. *Mülheim (Ruhr)* 1896 (461).

Schienke, Gustav: Zum Unterricht in der Erdkunde von Deutschland auf Gymnasien. 4 (16 S.). Kgl. G. *Friedeberg Nm.* 1897 (75).

Schrader, *Bernhard*: Heimatskunde von Langenberg. Teil II. 8 (52 S.). Rprg. *Langenberg* 1897 (zu 499).
Zusammen mit dem umgearbeit. ersten Teil u. d. T.: Heimatskunde von Langenberg (Rheinland). Eine Anweisung für den Unterricht. 8 (110 S.). Langenberg 1897, J. Joost. *M.* 1,20.

Schwartz, *Paul*: Die Topographie des alten Rom im Gymnasialunterricht. 4 (S. 3—24). Kgl. G. *Dramburg* 1898 (143).

Storck, *Wilhelm*: Beitrag zum geographischen Kartenzeichnen in der Schule. 4 (S. 15—22, 4 Taf.). Grofsh. G. u. Grofsh. Rsch. *Offenbach a. M.* 1896 (649).

Stofs, Wilhelm: Die Bedeutung der antarktischen Forschung. 4 (24 S.). Dritte Rsch. (Höh. Bürgersch.) *Berlin* 1899 (120).

Ströse, *Karl*: Beiträge zur Heimatskunde von Dessau, fünf Entwürfe zu Lesestücken für die Schüler der oberen Klassen. (Umschlagtitel: ... Dessau.) Siehe: Unterricht an höh. Schulen. (Dessau) S. 9.

d. Geschichte. Altertumskunde. Mythologie.

Eccardt, Bruno: Grundzüge der Geschichte Preufsens unter dem deutschen Ritterorden. 4 (38 S.). Kgl. G. *Inowrazlaw* 1896 (158).

Eins, *Robert*: Kunstgeschichte als Zweig des Geschichtsunterrichts in den oberen Klassen des Gymnasiums. 4 (16 S.). Kgl. G. *Danzig* 1898 (27).

Goette, Rudolf: Die Kulturgeschichte des Mittelalters im Unterricht. 4 (S. 3—18). Rprg. *Spremberg* 1899 (114).

Hassencamp, *Robert*: Zusammenfassende Geschichts-Wiederholungen für Prima. 8 (52 S.). G. *Düren* 1900 (465).

Hahn, *Heinrich*: Vorlagen zu übersichtlichen Wiederholungen im Geschichtsunterrichte. 8 (28 S.). Städt. G. u. Rg. in der Kreuzgasse *Köln* 1898 (zu 455).

Hirschberg, *Carl*: Vertiefung und vergleichende Durchdringung des Geschichtspensums. 4 (S. 4—10).
Festschrift z. Feier d. Einweihung d. neuen Schulgebäudes Kgl. G. Adolfinum *Mörs* 1896 (zu 460).

Ilgen, Paul: Etwas Geschichte in Appositionen. 4 (S. 3—10).
Z. Feier des Gedächtnisses an Ph. Ferd. Ad. Just Kgl. G. *Sorau* 1900. Nicht im Tauschverkehr.

Kausch, *Wilhelm*: Die gutsherrlich-bäuerlichen Verhältnisse in der Mark Brandenburg bis zur Zeit des dreifsigjährigen Krieges. 4 (S. 3—37). Kgl. G. *Dramburg* 1900 (143).

Klinghardt, Julius: Die Berücksichtigung der bildenden Kunst beim Unterrichte in der Geschichte und Erdkunde in den mittleren Klassen des Gymnasiums siehe: Erdkunde S. 32.

Küsel, Eduard: Die Königin Luise in ihren Briefen. Eine Mitgabe für unsre Schüler. 8 (143 S.). Kgl. Luisen-G. *Memel* 1900 (zu 12).

Müller, Alois: Über den Zusammenhang zwischen Culturgeschichte und Geographie und seine praktische Verwertung im Unterrichte siehe: Geographie S. 33.

Otto, Heinrich: Das Streben der Könige von Frankreich nach der römischen Kaiserkrone. 4 (9 S.). Kgl. G. *Hadamar* 1899 (415).

Pagenstert, Clemens: Grundrifs der Geschichte des Grofsherzogtums Oldenburg. Mit einer historischen Karte des Grofsherzogtums Oldenburg. 8 (83 S., 1 S. unp., 1 Tab., 1 Karte). Grofsh. kath. G. *Vechta* 1898 (711).

Pfeifer, Wilhelm: Kaiser Wilhelm I. Ein Lebensbild für die Sexta. 4 (S. 3—14). Kgl. Friedrich-Wilhelms-G. u. kgl. Vsch. *Berlin* 1896 (55).
Vgl. des Verf. Kaiser Wilhelm I. Aus seinem Leben Sextanern erzählt. 8 (VIII, 105 S. mit Bildn.). Halle 1897, Buchh. des Waisenhauses. *M.* 1,20.

Preiss, Friedrich: Die chronologischen Systeme nach ihrem Wesen und ihrer Verwendung für die Universalgeschichte. (Erster Teil.) 8 (24 S.). Kgl. G. *Wehlau* 1898 (17).

Priebe, Emil: Herbarts Vorschriften über die Pflege der Aufmerksamkeit durch Beispiele aus dem Unterricht in der Geschichte und Erdkunde erläutert siehe: Geschichte der Pädag. S. 50.

Sach, August: Die Behandlung der wirtschaftlichen und gesellschaftlichen Fragen im Geschichtsunterricht mit besonderer Berücksichtigung der Provinz Schleswig-Holstein. 4 (S. 3—14). Kgl. G. *Hadersleben* 1896 (284).

Schaper, Gerhard: Antike Münzen als Anschauungsmittel im altsprachlichen und geschichtlichen Unterricht auf den Gymnasien siehe: Griech. Sprache u. Litt. S. 28.

Schmelzer, Adolf: Tabellen zur Geschichte Österreich-Ungarns. Ein Lern- und Lehrbehelf für die österreichischen Mittelschulen, wie für den Freund der vaterländischen Geschichte überhaupt. Zusammengestellt auf Grund der an den Mittelschulen Österreichs eingeführten Lehrbücher der Vaterlandskunde, und mit den alphabetisch geordneten Verzeichnissen der in den Tabellen vorkommenden geographischen Namen, sowie der für das geschichtliche Studium wichtigeren stehenden Ausdrücke versehen von A. S. (Umschlagtitel: . . . Ungarns.) 8 (VI, 89 S., 9 Tab., 1 S. Inh.). Landes-Oberg. *Leoben* 1897.
Nicht im Tauschverkehr.

Schmidt, *Heinrich* Friedrich: Die Verwendung der Heimatkunde im Geschichtsunterricht. 4 (28 S.). Grofsh. Hess. G. *Bensheim* 1896 (642).

Spangenberg, *Erich*: Zum Geschichtsunterricht in den oberen Klassen. 4 (S. 1—17). Klostersch. *Rofsleben* 1899 (259).

Tschochner, Albert: Österreich vor dem Regierungsantritt des Kaisers Franz Josef I. Eine historische Skizze — für die Schüler der 7. und 8. Gymnasialcasse (!). (Umschlagtitel: . . . Josef.) 8 (S. 3—25, 1 Abb.). K. k. deutsches Staats-G. *Olmütz* 1898.

Wermbter, *Hans*: Fragen zur deutschen Geschichte im Prima-Unterricht. 8 (24 S.). Kgl. Herzog-Albrechts-G. *Rastenburg* 1899 (14).

Altertümer.

Engelbrecht, August: Mykenisch-homerische Anschauungsmittel für den Gymnasialunterricht. 8 (S. 25—42).
G. der k. k. Theresianischen Akademie *Wien* 1896.

—: Das antike Theater. Scenische Anschauungsmittel für den Gymnasialunterricht. (Umschlagtitel: ... Theater.) 8 (S. 51—80).
G. der k. k. Theresianischen Akademie *Wien* 1897.

Gschwind, Emil: Anschauungsunterricht auf dem Gymnasium und Vertheilung der Realerklärung aus der römischen Alterthumswissenschaft auf die einzelnen Classen des Obergymnasiums. 8 (S. 3—69).
Staats-G. mit deutsch. Unterrichtssprache *Prag-Altstadt* 1900.

Mendel, Albrecht: Die römischen Altertümer im Gymnasialunterricht. 4 (23 S.). Kgl. Friedrich-Wilhelms-G. *Posen* 1899 (171).

Prix, Franz: Pompeji. Begleitworte zu einer Reihe von Projectionsbildern. (Umschlagtitel: Pompeji.) 8 (S. 15—36).
G. der k. k. Theresianischen Akademie *Wien* 1899.

—: Bilder vom alten Rom. Begleitworte zu einer Reihe von Projectionsbildern. 8 (24 S.).
G. der k. k. Theresianischen Akademie *Wien* 1900.

Schiller, Wilhelm: Die römischen Altertümer an unsern Gymnasien. 4 (33 S.).
Ev. G. A. B. u. verbund. Rsch. *Hermannstadt* 1900.

Tegge, *August*: Die Staatsgewalten der römischen Republik. Für Gymnasien bearbeitet. 4 (S. 21—34). (Fortsetzung.) 4 (14 S.).
Kgl. Waisen- u. Schulanstalt. G. *Bunzlau* 1899 (190). 1900 (193).

Vgl. des Verf.: Kompendium der griechischen und römischen Altertümer. II. Teil. Römische Altertümer. Mit 50 in den Text gedruckten Abbildungen. 8 (VI, 216 S.). Bielefeld u. Leipzig 1901, Velhagen u. Klasing. *M* 2,—.

Mythologie.

Wolf, Heinrich: Mythus, Sage, Märchen (Sommer und Winter). 4 (62 Sp., 1 S. unp.).
Städt. Rg. u. G. u. verbund. kgl. Semin. *Düsseldorf* 1896 (486).

e. Mathematik.

Beau, Otto: Die Berechnung der Sonnen- und Mondfinsternisse. Für den Selbstunterricht entwickelt und mit Rechnungsergebnissen versehen. I. Theoretische Erörterungen und Beispiele. 4 (S. 2—16).
Kgl. G. *Sorau* 1897 (86).

Teil II Tafeln und Rechnungsergebnisse ist von der Buchhandlung von Emil Zeidler in Sorau N. L. zu beziehen

Bockwoldt, *Georg*: Die analytische Geometrie in der Prima des Gymnasiums. Dritter Teil. 8 (18 S., 2 Taf.).
Kgl. G. *Neustadt in Wpr.* 1896 (37).

Bödige, *Nikolaus*: Kanon der Planimetrie. Eine übersichtliche Zusammenstellung der wichtigsten Lehrsätze und Aufgaben nach den vier Stufen Quarta bis Unter-Sekunda geordnet. 8 (24 S., 2 Taf.). Kgl. Prg. u. Rprg. *Duderstadt* 1896 (329).

Böger, *Karl Ferdinand* Rudolf: Die Geometrie der Lage in der Schule. 8 (III, 47 S.). Rg. des Johanneums *Hamburg* 1897 (761).

Vgl. des Verf.: Ebene Geometrie der Lage. Mit 142 Fig. 8 (X, 289 S.). Leipzig 1900, G. J. Göschen. *M.* 5,—.

Bopp, Karl: Zwei elementare Berechnungen der gewöhnlichen Logarithmen. 8 (S. 127—134).

Festschrift zur Einweihung des Goethe-G. *Frankfurt a. M.* 1897. Nicht im Tauschverkehr.

Bresina, *Wilhelm*: Die Kegelschnitte, für die Prima des Gymnasiums bearbeitet von B. 4 (S. 3—22, 10 Taf.). Archig. *Soest* 1898 (381).

Breuer, Peter Joseph: Völliger Abschluſs der Lehre über die gemeinen Logarithmen im Diesseits der Gymnasial-Mathematik. Qu. 8 (28 S.). Vollberechtigt. Prg. *Wipperfürth* 1898 (495).

Buchrucker, *Bruno*: Die Arithmetik der Realschule, zurückgeführt auf 12 einfache Sätze. 4 (14 S.).

Rsch. in d. Nordstadt *Elberfeld* 1897 (516).

Bürklen, Otto: Graphisches Rechnen und graphische Darstellungen im Mathematikunterricht der höheren Lehranstalten. (Umschlagtitel: . . . unterricht.) 4 (58 S.). Kgl. Rg. *Gmünd* 1899 (641 für 634).

Bunkofer, Wilhelm: Die arithmetischen Funktionen der drei ersten Ordnungen. Methodische Studie zum Ausbau der Gymnasialmathematik. II. Abteilung. Mit einer Tafel in Steindruck. 4 (18 S.). III. Abteilung. Mit einer Tafel in Steindruck. 4 (16 S.).

Groſsh. G. *Wertheim a. M.* 1896 (628). 1897 (641).

Busch, Friedrich: Vorbereitender Lehrgang in der Körperlehre für II B des Gymnasiums. (Umschlagtitel: . . . lehre.) 4 (XX S.).

Kgl. Laurentianum *Arnsberg* 1899 (356 für 364).

„Bereits in der 7. Aufl. der Trigonometrie und Stereometrie von Féaux (Paderborn 1898) veröffentlicht."

Degenhardt, Georg: Praktische Geometrie auf dem Gymnasium. 4 (S. 3—30, 4 Taf.).

Kgl. Kaiser-Friedrichs-G. *Frankfurt a. M.* 1896 (395).

Eberhard, *Karl*: Ueber die im Pensum höherer Lehranstalten vorkommenden sogenannten imaginären Werte. 4 (S. 3—60, 1 Taf.). Kgl. Wilhelms-G. *Cassel* 1898 (402).

Engelbrecht, Eduard: Zur Frage des darstellendgeometrischen Unterrichts an unseren Real- und Ober-Realschulen. 4 (19 S.).

Kgl. Ober-Rsch. *Gleiwitz O/S.* 1898 (235).

Fiedler, Ernst: Die Darstellende Geometrie im mathematischen Unterricht. 4 (52 S.). Kantonssch. *Zürich* 1898.

Fischer, Eduard *Gottfried*: Über Potenzen mit imaginären Exponenten. Beiträge zum mathematischen Unterrichte an höheren Lehranstalten. 4 (25 S.). Friedrichs-G. *Berlin* 1899 (53).

Fleck, *Hermann*: Ueber die Guldinsche Regel und ihre Verwertung im Unterricht. 4 (S. 3—31, 1 Taf.).

Herz. Christians-G. *Eisenberg* 1899 (732).

Frech, Franz: Kegelschnittaufgaben in geometrischer Behandlung. Mit einer Figurentafel. 4 (16 S.). Kgl. G. *Dt. Krone* 1900 (28).

Gantzer, Richard: Analogien aus der ebenen und körperlichen Trigonometrie. 4 (32 S., 1 Taf.).
Pädagog. z. Kloster U. L. F. *Magdeburg* 1896 (243).

Haentzschel, Emil: Über die verschiedenen Grundlegungen in der Trigonometrie. Mit 4 Figuren. 4 (31 S.).
Köllnisches G. *Berlin* 1900 (58).
Erweiterung der Broschüre des Verf.: Über die verschiedenen Grundlegungen in der Trigonometrie. Eine historisch-krit. Studie. 8 (8 S., 1 Fig.). Leipzig 1897, Dürr'sche Buchh. 40 Pf.

Helm, *Carl*: Determinationen zu Dreiecks-Aufgaben. 8 (63 S.).
Kgl. Ritter-Akademie *Liegnitz* 1897 (202)

Hildebrandt, *Carl*: Über die Ausbildung des Kunstsinnes auf den höheren Lehranstalten, insbesondere durch Geometrie und Zeichnen. 4 (27 S.). Herz. Rg. *Braunschweig* 1897 (719).

Jacob, Josef: Zur Einführung in die analytische Geometrie. 8 (S. 3—12). K. k. Staats-Oberg. *Leitmeritz in Böhm.* 1898.

Jansen, Karl: Über gröfste und kleinste Werte im Anschlusse an die Lehre von den Kegelschnitten. 4 (S. 3—55).
Rg. *Münster i. W.* 1897 (385).

Ibrügger, Christoph: Zeichnungen für den stereometrischen Unterricht. 8 (23 S., 2 Taf.).
Kgl. Friedrich-Wilhelms-G. *Greifenberg i. Po.* 1897 (141).

Kahle, *Harry*: Die (Umschlagtitel: Über die) Einführung der negativen Zahlen im arithmetischen Unterricht. 4 (S. 3—11).
Rsch. (mit gymn. Nebenkursus in d. 3 unt. Klassen) *Oschersleben* 1900 (290).

Kaller, Ernst: Die Einführung in das dekadische Zahlensystem beim Unterrichte in der ersten Realclasse auf Grundlage der Anschauung. 8 (30 S.). K. k. Staats-Oberrsch. *Teschen* 1896

Katter, *Friedrich*: Das mathematische Lehrpensum der Unter-Sekunda. I. Teil. 8 (44 S.). II. Teil. 8 (S. 45—64, 1 Taf.).
Kgl. Pädagogium *Putbus* 1897 (zu 145). 1899 (148).

Kayser, Erwin: Einige Eigenschaften der Parabel. 8 (6 S., 1 Taf.).
Festschrift z. Einweihung des neuen Gebäudes Kgl. G. *Erfurt* 1896. Nicht im Tauschverkehr.

Kleinmichel, Wilhelm: Maxima und Minima vom Standpunkte des Gymnasiums. 4 (28 S., 1 Taf.).
Kgl. Friedrich-Wilhelms-G. *Posen* 1896 (165).

Krüger, Robert: Beiträge zum mathematischen Unterricht. Aufgaben aus der Koordinatengeometrie von den zu den Reifeprüfungen der höheren Schulen gestellten Aufgaben ausgewählt und zusammengestellt von R. Kr. (Umschlagtitel: . . . Unterricht.) 4 (S. 3—32). Fortsetzung. 4 (S. 3—32).
G. *Prenzlau* 1896 (84). 1898 (84).

Kullrich, Ernst: Die abgekürzte Decimalbruchrechnung. 4 (S. 3—28).
Rsch. *Schöneberg* 1898 (136).

Lang, Peter: Der Unterrichtsstoff für Rechnen und Mathematik an der lateinlosen Realschule. 8 (IV, 48 S.).
Städt. Rsch. *Kreuznach* 1898 (524).

Laumann, *Heinrich*: Aufgaben über Maxima und Minima für die Prima des Realgymnasiums. 4 (S. 3—24, 1 Taf.).
Rg. *Quakenbrück* 1897 (348).

Lechthaler, Alois: Zur Lehre von den geometrischen Verhältnissen und Proportionen und der allgemeine Proportionalitätssatz. 8 (S. 14—23). K. k. Staatsg. *Linz* 1900.

Lemann, Alfred: Beiträge zum mathematischen Unterricht in den Oberklassen. 4 (32 S., 1 Taf.).
Ober-Rsch. (Gewerbesch.) *Mülhausen i. Els.* 1898 (552).
I. Zur Methode der unbestimmten Koeffizienten bei Reihenentwicklungen. II. Die Elemente der neueren Geometrie in vorzugsweise analytischer Behandlung (Harmonische Gebilde, die Involution, Pol und Polare am Kegelschnitt, Linienkoordinaten).

Lüdtke, Heinrich: Physikalische Aufgaben über Maxima und Minima in elementarer Behandlung. 4 (21 S.).
Rg. u. Rsch. *Iserlohn* 1898 (388).

Maertens, Hermann: Mathematische Aufgaben für die erste Klasse der Realschulen u. Realprogymnasien und die entsprechende Klasse der Realgymnasien und Oberrealschulen. Aus den bei Reifeprüfungen gestellten Aufgaben ausgewählt von H. M. 8 (46 S.).
Städt. Rsch., Rprg. u. Vsch. *Naumburg a. S.* 1897 (274).

Marx, *Eugen*: Geometrisches. 4 (S. 1—11, 1 Taf.). G. *Friedland* 1898 (700).

Meinel, Karl: Über Potenzlinien und Potenzkreise, das Apollonische Taktionsproblem und die Malfattische Aufgabe. 8 (33 S., 3 Taf.). Kgl. Humanist. G. *Fürth* 1900.

Meyer, Georg *August*: Über periodische Dezimalbrüche. 8 (28 S.).
Rsch. beim Doventhor *Bremen* 1896 (741).

Moroff, *August*: Die Schul-Algebra als niederste Analysis . . . 8 (62 S.). Kgl. altes G. *Bamberg* 1900.

Moser, Joseph: Harmonische Strahlen und Punkte. Teil 2. (Umschlagtitel: . . . Punkte.) 4 (XVI S.).
Kgl. kath. St. Matthias-G. *Breslau* 1898 (187).

Most, Robert: Der Mathematische Unterrichtsstoff und das Mathematische Bildungsgebiet in den oberen Klassen des Realgymnasiums und der Oberrealschule. 8 (VIII, 200, 26 SS., 22 Taf.).
Städt. Rg. *Coblenz* 1896 (zu 481). 1897 (zu 491). 1898 (zu 498). 1899 (zu 505). 1900 (zu 511). 1901 (zu 519).

Müller, Carl Heinrich: Der logarithmische Rechenstab. Stabrechnen für die Ober-Klassen höherer Schulen. (Umschlagtitel: . . . Rechenstab.) 4 (S. 3—52, 5 Taf.).
Kgl. Kaiser-Friedrichs-G. *Frankfurt a. M.* 1899 (411).

Müller, *Julius*: Die sieben arithmetischen Operationen. Für die Realschule bearbeitet. 8 (40 S.). Rsch. *Lübeck* 1896 (760).

Nelson, Rudolf: Methodische Bemerkungen zum Unterricht in der Arithmetik. 4 (16 S.).
Guericke-Sch. (Oberrsch. u. Rg.) *Magdeburg* 1896 (278).

Nestler, Oskar: Ein Entwurf der geometrischen Elemente bis zu den Parallelen mit einem Vorwort und 15 angeschlossenen Figuren. 4 (20 S.). Rsch. u. Prg. *Meerane i. S.* 1896 (zu 584).

Neuffer, *Eugen Nathanael*: Ueber die Behandlung der geometrischen Oerter im Elementarunterricht der analytischen Geometrie. 4 (1 Bl., 39 S.). Kgl. Rg. u. Kgl. Realanstalt *Ulm* 1896 (612).

Niemöller, *Friedrich Heinrich* und Dekker, *Peter*: *Hinweis auf das von ihnen herausgegebene „Arithmetische und algebraische Unterrichtsbuch, 2 Hefte. Leipzig 1898—99".* 4 (S. 25—28). Kaiser Friedrichs-Sch. (Rsch.) *Emden* 1900 (360).

Püschel, *Carl*: Eine Zusammenstellung von Aufgaben aus der analytischen Geometrie für die Prima des Gymnasiums. I. Teil. 8 (27 S.). II. Teil. 8 (27 S.). Städt. Evang. G. *Waldenburg i. Schl.* 1897 (216). 1898 (219).

Reinbeck, *Karl*: Die planimetrische Lehraufgabe für Quarta und Unter-Tertia des Realgymnasiums. 8 (XII, 80 S.). Rprg. *Uelzen* 1899 (356).

—: Die planimetrische Lehraufgabe für Ober-Tertia und Unter-Sekunda des Realgymnasiums. 8 (S. 81—126, 1 S. Inhalt). Rprg. *Uelzen* 1900 (358).

Röhrich, Paul: Berechnung einiger stereometrischer Körper, deren Behandlung zur Lehraufgabe der Untersecunda gehört. 8 (24 S., 2 Taf.). Kgl. Ritter-Akademie *Liegnitz* 1900 (208).

Sachs, Joseph: Tafeln zum mathematischen Unterricht. Zusammengestellt von J. S. 4 (78 S.). Grofsh. G. *Baden* 1898 (632).
Ia. Dezimalbruchverwandlung aller echten Brüche mit Nennern 1—120. Ib. Natürliche Reihe aller echten Brüche mit Nennern 1—250.

Sagorski, Ernst: Anleitung zur Aufstellung der Determination geometrischer Konstruktions-Aufgaben. 8 (74 S.). Kgl. Landessch. *Pforta* 1899 (257).

Schaefer, Heinrich: Methodischer Beitrag zur perspektivischen Geometrie der Kegelschnitte. 4 (S. 41—48, 1 Taf.).
Festschrift zu d. 350jähr. Jubelfeier des grofsh. G. *Heidelberg* 1896. Nicht im Tauschverkehr.

Schotsch, Friedrich: Mathematische Aufgaben für die Maturitätsprüfung. 4 (S. 3—38). Ev. G. A. B. u. verbund. Lehranstalten *Mediasch* 1900.

Schotten, *Heinrich Georg Leonhard*: Mathematischer Unterricht. 4 (19 S.). Städt. Oberrsch. *Halle a. S.* 1899 (284).

Schrader, *Alwin*: Aufgaben aus der analytischen Geometrie über Maxima und Minima. 4 (S. 3—15). Oberrsch. *Halberstadt* 1897 (279).

Schröder, Theodor: Auflösungen von Aufgaben aus der ebenen Geometrie. 8 (28 S.). Kgl. Altes G. *Nürnberg* 1900.

Schülke, Albert: Vierstellige Logarithmen für den Schulgebrauch. 4 (S. 2—7).
Städt. Rg. in d. Umwandlung z. G. begriffen *Osterode Ostpr.* 1897 (13).

Schulz, Paul: Über den Rechenunterricht. 4 (29 S.). Zweite Rsch. *Berlin* 1899 (119).

Schulze, Ernst *Wilhelm Gabriel*: Erster Lehrgang des geometrischen Unterrichtes in Quarta. 8 (IV, 50 S., 1 Taf.). Kgl. G. *Meseritz* 1896 (zu 162).

Schulze, Ernst *Wilhelm Gabriel*: Das zweite Jahr des geometrischen Unterrichtes am Gymnasium. 8 (40 S., 1 Taf.).
Kgl. G. *Meseritz* 1897 (165).

Schuster, *Max Sigismund*: Aufgaben für den Anfangsunterricht in der Geometrie. 4 (42 S.).
Städt. Oberrsch. und Vsch. *Oldenburg* 1897 (zu 699).

Schwering, Karl: Geometrische Aufgaben mit rationalen Lösungen. 4 (15 S.). G. *Düren* 1898 (458).

Seiffert, Alfred: Die Herstellung der Raumgebilde als Ausgangspunkt, Entwicklungsprinzip und Endziel des geometrischen Unterrichts. 4 (21 S.). Städt. Ober-Rsch. *Charlottenburg* 1899 (130).

Thieme, Hermann: Die Umgestaltung der Elementar-Geometrie. 4 (40 S.). Kgl. Berger-G. u. Berger-Oberrsch. *Posen* 1900 (175).

Timpe, Willy: Mathematische Aufgaben. 4 (39 S.).
Sechste städt. Rsch. (Höh. Bürgersch.) *Berlin* 1899 (123).

Trognitz, *Bernhard*: Mathematische Aufgaben nebst Lösungen aus dem Pensum der Prima der höheren Lehranstalten. 8 (34 S.).
G. Bernhardinum *Meiningen* 1899 (752).

Tropfke, Johannes: Erstmaliges Auftreten der einzelnen Bestandteile unserer Schulmathematik. I. Teil. 4 (27 S.).
Friedrichs-Rg. *Berlin* 1899 (99).

Weber, Eduard: Der geometrische Lern- und Übungsstoff der Obertertia, die Ableitung der 7 niederen Rechnungsarten und die Entwicklung des Zahlenbegriffs in der elementaren Arithmetik. 4 (35 S., 5 Taf.). Kgl. Friedrich-Wilhelms-G. *Kottbus* 1896 (70).

Weng, *August*: Geometrie der Kegelschnitte im Realschulunterricht. 4 (47 S.). Kgl. Realanstalt *Heilbronn a. N.* 1899 (635).

f. Naturwissenschaften.

Barnêwitz, Adolf: Welche Teile der wissenschaftlichen Botanik sind bei dem Unterricht an höheren Schulen vorzugsweise zu berücksichtigen? 8 (71 S.).
v. Saldernsches Rg. *Brandenburg a. d. H.* 1897 (99).

Beau, Otto: Die Berechnung der Sonnen- und Mondfinsternisse
siehe: Mathematik S. 36.

Beyse, *Gustav*: Schul-Flora von Bochum. II. Teil. 8 (S. 57—113).
Städt. Oberrsch. *Bochum* 1896 (386).

Blasel, Carl *Maria Joseph*: Über die elektrischen Fundamentalgröfsen und das Ohm'sche Gesetz. — Lehrprobe aus dem physikalischen Unterrichtspensum der obersten Klassen höherer Lehranstalten. — (Umschlagtitel: . . . Gesetz.) 4 (X S., 1 Taf.).
Kgl. kath. G. *Leobschütz* 1900 (206).

Blath, Ludwig: Über das Sehen mit beiden Augen, die Tiefenanschauung und ein neues Stereoskop mit rotierenden Prismen (D. R. P. 80337, Oktober 1894) nebst seiner Verwendung im Unterricht und in der Augenheilkunde. 4 (23 S.).
Kgl. Domg. *Magdeburg* 1896 (242).

Bleicher, Joseph: Schulflora von Ingolstadt und Umgebung. An-

leitung zur Bestimmung der meisten wild wachsenden Samenpflanzen. I. Teil. 8 (48 S.). Kgl. humanist. G. *Ingolstadt* 1899.

Böttger, Heinrich: Über Naturwissenschaftliche Exkursionen. 4 (24 S.). Dorotheenstädt. Rg. *Berlin* 1897 (93).

Bühring, Friedrich: Praktisches aus der Projektionstechnik. 8 (S. 185—200).

Festschrift z. 350jähr. Jubelfeier des Fürstl. Stolberg'sch. G *Wernigerode* 1900.

Nicht im Tauschverkehr. (Leipzig, G. Fock. 75 Pf.)

Cremer, Joseph: Ein Beitrag zur elementaren Theorie des Potentialbegriffes in der Elektricitätslehre. Teil II. Elektrodynamik. 4 (22 S.). Kgl. G. *Cleve* 1896 (428 für 438).

Danker, Johannes: Die Behandlung der Tier- und Pflanzengeographie im naturkundlichen Unterricht. 4 (33 S.). (Fortsetzung). 4 (24 S.). Kgl. u. Gröningsches G. *Stargard i. Po.* 1898 (151). 1899 (151).

Dunker, Conrad: Schulversuche mit der Influenz-Elektrisiermaschine. Physikalisch-praktische Untersuchungen. (Umschlagtitel: . . . maschine). 4 (15 S.). Kgl. G. (Johanneum) *Hadersleben* 1899 (293).

Erb, *Rudolf*: Bemerkungen über den Schulgarten und den naturwissenschaftlichen Unterricht siehe: Unterricht an höh. Schulen. (Gießen) S. 11.

Fernbach, Leo: Die Violine als akustischer Apparat. 4 (26 S.). Siebente Rsch. (Höh. Bürgersch.) *Berlin* 1896 (121).

Gallien, *Karl Wilhelm*: Einiges aus der Physik. Für die Prima des Realgymnasiums. 4 (8 S., 1 Taf.). Rg. *Neiße* 1896 (221).

1. Gesetze der Bewegung eines Körpers, auf welchen eine Kraft wirkt, die proportional der Entfernung vom Mittelpunkt der Bewegung ist. 2. Fortpflanzung der Wellenbewegung. 3. Interferenz der Wellenbewegung. 4. Fortpflanzungs-Geschwindigkeit der Wellenbewegung. 5. Das Huyghens'sche Princip.

Gerlach, *Hermann*: Grundlehren der Chemie. Zum Gebrauch beim Unterricht in den oberen Gymnasialklassen von H. G. 8 (39 S.). Großh. Friedrich-Franz-G. u. verbund. Rprg. *Parchim* 1900 (702).

Grede, *Heinrich* siehe: Stelz, Ludwig.

Grimsehl, *Carl Ernst Heinrich*: Einleitung in die Physik. Ein Beitrag zur Methodik des physikalischen Anfangsunterrichts. 4 (24 S.). Staatl. Rsch. mit Latein-Abteilungen *Cuxhaven* 1896 (747).

Grube-Einwald, *Theodor August Heinrich Ludwig*: Geognostisch-geologische Exkursionen in der Umgebung Frankenhausens. II. Teil. 8 (S. 59—147).

Vollberecht. städt. Rprg. *Frankenhausen am Kyffh.* 1896 (733).

Häpke, *Johann Friedrich Wilhelm Ludwig*: Das Mikroskop in der Realschule. 4 (S. 3—12). Rsch. in d. Altstadt *Bremen* 1899 (773).

Henfling, Franz: Anatomie und Physiologie der Pflanzen, sowie Kryptogamen und Pflanzenkrankheiten als Pensum der Untertertia des Gymnasiums. 4 (19 S.). Kgl. G. *Friedeberg Nm.* 1898 (76 für 75).

Henniger, Karl Anton: Chemisches Praktikum behufs Einführung in die qualitative Analyse. Bearbeitet von K. A. H. I. Teil. 8 (76 S.). Städt. Rg. *Charlottenburg* 1900 (105).

Umgearb. mit T. II. 8 (VIII, 127 S.). Braunschweig 1902, F. Vieweg u. Sohn. ℳ 1,50; geb. 1,75.

Hiller, Julius: Physikalische Übungen und Aufgaben im Anschluſs an den Unterricht. Mit einer Tafel. 4 (18 S.).
Luisenstädt. Oberrsch. *Berlin* 1898 (116).

Hirsch, Karl: Urkunden zur Geschichte der Mechanik. Entwurf eines Lesebuchs zum Studium der Mechanik auf geschichtlicher Grundlage. I. Teil: Von Archimedes bis auf Galilei und seine Zeit. (Umschlagtitel: . . . Geschichte der Mechanik.) 4 (1 Bl., 41 S., 3 Taf.). Kgl. G. *Schwäb. Hall* 1898 (615).

Koch, Karl: Zerlegbare Modelle für Kristallographie und Sphärik und andere Gebiete. 4 (11 S.).
Kgl. Württemberg. G. *Cannstatt* 1899 (619).

Köhler, *August*: Physikalische Versuche. 4 (S. 3—12).
Groſsh. Hess. Rsch. u. Prg. *Bingen a. Rhein* 1898 (674).

Krüger, *Otto*: Einführung in die Chemie siehe: Stoeckenius.

Lambeck, *Gustav Adolf*: Philosophische Propädeutik auf naturwissenschaftlicher Grundlage siehe: Philosophie S. 45.

Lensch, Robert: Der Unterricht über den menschlichen Körper und in der Gesundheitspflege. 4 (S. 9—16).
K. Wilhelms-G. *Berlin* 1898 (65).

Lippitsch, Cajetan: Krystallographische Miscellen. 8 (S. 29—34).
K. k. Staatsg. *Leoben* 1899.

Löwenhardt, Emil: Organische Chemie in der Prima der Oberrealschule. 4 (S. 29—46). Städt. Oberrsch. *Halle a. S.* 1896 (277).

Loosch, Reinhold: Chemischer Unterrichtsstoff in Untersekunda bearbeitet von R. L. 8 (47 S.). Kgl. G. *Inowrazlaw* 1897 (161).

Lüdtke, Heinrich: Physikalische Aufgaben über Maxima und Minima in elementarer Behandlung siehe: Mathematik S. 39.

—: Versuche aus der Wärmelehre und verwandten Gebieten, zum Teil im Anschluſs an Loosers Doppelthermoskop. 4 (16 S.).
Rg. u. Rsch. *Altona* 1899 (303).

Luks, Konstantin: Der Schulgarten und der botanische Unterricht. 4 (50 S., 1 Taf.). Kgl. G. *Tilsit* 1896 (15).

Mischer, *Oskar Heinrich Rudolf*: Aus der Praxis des physikalischen Unterrichts. 4 (S. 3—18).
(In d. Umwandlung in eine Rsch. begriff.) G. *Seehausen i. d. A.* 1897 (259).

Mischpeter, Emil: Die Behandlung des Trägheitsmoments in der Schule. 4 (S. 3—18, 1 Taf.).
(Seit Ost. 1893 in d. Umwandlung in eine (lateinlose) Oberrsch. begriffen.) Kgl. Rg. auf d. Burg *Königsberg i. Pr.* 1896 (18).

Müller, Hellmuth: Pflanzenphysiologische Schulversuche. Zusammengestellt von H. M. 4 (26 S.).
Kgl. G. mit Realklassen *Landsberg a. d. Warthe* 1900 (82).

Nábělek, *Franz*: Ein Beitrag zur Förderung des Unterrichtes in der Astronomie an Gymnasien siehe: Erdkunde S. 33.

Nordmann, *Max*: Zur Behandlung der inneren Kräfte im physikalischen Unterricht der Prima. Ein synthetisches Kapitel aus der Mechanik. 4 (S. 21—44). 1895.
Festschrift z. Erinnerung an d. 350jähr. Jubil. Rg. *Halberstadt* 1896 (267).

Nordmann, Max: Hilfsbuch für den chemischen Unterricht an höheren Lehranstalten. Unterstufe. Entworfen von M. N. 8 (41 S.). Rg. *Halberstadt* 1900 (274).

Ohmann, Otto: Über die Anwendung der zeichnenden Methode im naturwissenschaftlichen Unterricht des Gymnasiums. 4 (22 S.). Humboldts-G. *Berlin* 1899 (56).

Petersen, Johannes *August*: Die Behandlung der Geologie und Mineralogie im naturwissenschaftlichen und geographischen Unterricht siehe: Erdkunde S. 33.

Pfarrius, *Friedrich*: Die Anwendung comprimierter Gase zur leichteren Ausführung chemischer Experimente. 8 (15 S.). Oberrsch. *Barmen-Wupperfeld* 1900 (zu 522).

Rebenstorff, Herm*ann*: Über Farbenthermoskope und ihre Verwendung im Unterricht. 4 (41 S.). Rsch. mit Prg. Lehr- u. Erziehungsanstalt für Knaben. *Dresden-Friedrichstadt* 1896 (573).

Reichl, Cyrill: Versuche für den chemischen Unterricht an Mittelschulen. (Absorptionsversuche. Analyse der Luft. Volumetrische Bestimmung gasförmiger Bestandtheile von Verbindungen.) (Umschlagtitel: . . . Mittelschulen.) 8 (S. 3—34). I. Staatsrsch. in d. II. Bezirke *Wien* 1896.

Rittinghaus, Peter: Die elektrische Starkstromanlage der Lenneper Realschule siehe: Unterricht an höh. Schulen. (Lennep) S. 14.

Rosenplenter, B*ernhard*: Leitfaden für den propädeutischen Unterricht in der Chemie und Krystallographie in der Untersecunda der Realanstalten. 8 (84 S.). Städt. Rsch. *Coepenick* 1898 (131).

Scheid, Karl: Die technische Gewinnung von Blei, Silber und Kupfer durch Schulversuche erklärt. 4 (25 S.). Oberrsch. (Vormalige Höh. Bürgersch.) *Freiburg i. Br.* 1898 (650).

Scherer, Friedrich: Zur Methodik des mineralogischen Anfangsunterrichts. 4 (19 S., 1 Taf.). G. mit Realabteilung *Saargemünd* 1897 (zu 537).

Schiff, Julius: Goethes naturwissenschaftliche Forschungen und ihre Bedeutung für den naturwissenschaftlichen Unterricht. 4 (S. 3—32). Städt. Johannes-G. *Breslau* 1900 (188).

Schlegel, Max: Die Einrichtungen für den physikalischen Unterricht an Gymnasien. 4 (S. 3—18). K. Wilhelms-G. *Berlin* 1897 (65).

Scholim, Paul: Der vorbereitende physikalische Unterricht in Obertertia und Untersekunda. (1. Teil.) 4 (29 S.). Teil 2. Verbunden mit einem Lehrbuche der Elektrotechnik für höhere Schulen. 4 (18 S.). Kgl. G. *Königshütte O.-S.* 1897 (197). 1898 (200).

Schulze, Carl: Gedanken über den propädeutischen Unterricht in der Physik auf Gymnasien. 8 (7 S.). Festschrift z. Einweihung des neuen Gebäudes Kgl. G. *Erfurt* 1896. Nicht im Tauschverkehr.

Stelz, Lud*wig* u. Grede, *Heinrich*: Entwurf einer Stoff-Verteilung für den botanischen Unterricht der sechsklassigen Realschule bei Verwendung eines Schulgartens. 8 (IV—VI, 133 S.). Liebig-Rsch. (früher Bockenheimer Rsch.) *Frankfurt a. M.* 1900 (443).

Stoeckenius, *Oskar* und Krüger, *Otto*: Einführung in die Chemie. 8 (1 Bl., 62 S.).
Städt. Ober-Rsch. *Charlottenburg* 1898 (129).

Stoltz, *Karl*: Erste Anleitung zum Mikroskopieren zugleich als Einleitung in die Pflanzenanatomie. I. Teil. 8 (54 S., 1 Abb.).
Städt. Rsch. *Dortmund* 1898 (397).

Stolzenburg, Richard: Wie behandelt man auf der Oberstufe höherer Schulen die Brechung einfarbigen Lichts durch das Prisma? Mit 2 Figuren-Tafeln. 4 (11 S.).
Ober-Rsch. mit Reform-Realgymnasialklassen *Kiel* 1899 (314).

Tümpel, Rudolf: Anleitung zur anorganischen (Mineral)-Analyse. 8 (14 S.). Städt. Rg. mit Vsch. *Gera* 1898 (754).

Uhlich, Ernst: Über Neueinrichtung und Verwaltung eines Schulkabinetts. (Umschlagtitel: Erfahrungen über Neueinrichtung ...) 4 (34 S.). Fürsten- u. Landessch. *Grimma* 1897 (559).

Weber, Carl *Friedrich*: Leitfaden für den Unterricht in der Tierkunde. Bearbeitet von C. Fr. W. Mit zahlreichen Abbildungen. 8 (1 Bl., 43 S., 1 S. Inh.).
Ev. G. A. B. u. verbund. Lehranstalten *Mediasch* 1899.

Wedde, *Hermann*: Versuche und Erfahrungen mit Schulaquarien. 4 (21 S.). Rg. *Halberstadt* 1899 (274).

Weinberger, Franz: Die Veränderungen des Aggregatzustandes der Körper. Eine historische Skizze. 8 (43 S.).
Kgl. humanist. G. *Burghausen* 1898.

Weitz, Wilhelm: Einfache physikalische Schülerversuche. 4 (S. 3—21). Kgl. kath. G. an Aposteln *Köln* 1900 (478).

Wüsthof, Robert: Die Centralbewegung im physikalischen Pensum der Prima. Ein Beitrag zu ihrer didaktischen Behandlung. 8 (25 S.). (Städt.) G. *Gartz a. O.* 1899.
Nicht im Tauschverkehr.

g. Philosophie.

Ehemann, *Hermann Friedrich*: Beiträge zu der propädeutischen Lehre vom Beweis siehe: Deutsche Sprache u. Litt. S. 20.

Gollob, Eduard: Zum Unterricht in der Logik. 8 (S. 3—15, 1 Tab.). K. k. deutsches Staats-G. *Olmütz* 1897.

Lambeck, *Gustav Adolf*: Philosophische Propädeutik auf naturwissenschaftlicher Grundlage. 4 (S. 3—13). 4 (S. 24—25).
Städt. Rg., mit demselb. verbund. Rsch. u. Kgl. Päd. Seminar *Barmen* 1897 (490). 1898 (497).

Lehmann, Rudolf: Über philosophische Propädeutik. 4 (19 S.).
Luisenstädt. G. *Berlin* 1900 (63).

Nathansky, Alfred: Die Verwertung der hellenischen Philosophie im Gymnasial-Unterrichte. 8 (13 S.).
K. k. II. deutsches Staats-G. *Brünn* 1899.

Sartori, *August*: Die Psychologie als Unterrichtsgegenstand in der Prima. 4 (41 S.). Katharineum *Lübeck* 1898 (783).

Traunwieser, Johann: Die Psychologie als Grundlage der Grammatik vom wissenschaftlichen und paedagogischen Standpunkte aus kurz bearbeitet siehe: Unterr. in d. Sprach. im allgem. S. 19.

Tüselmann, *Karl* Otto: Beispiele zur Logik aus Lessings Laokoon und Hamburgischer Dramaturgie siehe: Deutsche Sprache u. Litt. S. 22.

Vogrinz, Gottfried: Kritische Bemerkungen zum Lehrstoff der philosophischen Propädeutik. 8 (S. III—XXXVI).
K. k. Staats-G. *Villach* 1897.

—: Semasiologie und Psychologie. 8 (S. III—XVIII).
K. k. Staats-G. *Villach* 1900.

h. Ferienreisen mit Schülern. Gesang und Musik. Kunst. Rudersport. Schulaufführungen. Stenographie. Turnen. Zeichnen.

Ferienreisen. Gallina, Johann: Ferialreisen mit Studenten. 8 (S. 3—20). Staats-Oberg. *Mähr.-Trübau* 1898.

Gebhard, Wilhelm: *Beschreibung des mit den Schülern der Prima nach dem Niederwalddenkmale unternommenen Ausfluges.* 4 (S. 24—26 der Schuln.).
G. Leopoldinum, Rprg. u. Rsch. *Detmold* 1897 (738).

v. Greißing, *Heinrich*: Schulreise ins Hátßeger Thal. 4 (S. 20—22 d. Schuln.). Ev. G. A. B. u. verbund. Lehranstalten *Kronstadt* 1898

Groß, Julius: siehe Schiel.

—: Die dritte Schulreise nach Rom. 4 (S. 57—64).
Ev. G. A. B. u. verbund. Lehranstalten *Kronstadt* 1900.

Hausberg, *Heinrich*: *Schülerreise mit den Primanern nach dem Harze.* 4 (S. 66—69). Katharineum *Lübeck* 1896 (759).

—: *Die diesjährige Herbstreise der Primaner nach dem Riesengebirge.* 4 (S. 53—57). Katharineum *Lübeck* 1897 (771).

—: *Bericht über eine mit den Primanern nach dem Rheine unternommene Herbstreise.* 4 (S. 71—72). Katharineum *Lübeck* 1898 (783).

—: *Bericht über die mit den Primanern nach Thüringen unternommene Herbstreise.* 4 (S. 75—78). Katharineum *Lübeck* 1899 (768).

—: *Bericht über die mit Primanern in den Herbstferien unternommene Reise nach dem Riesengebirge.* 4 (S. 120—123).
Katharineum *Lübeck* 1900 (775).

Herrmann, Ernst: Eine Schülerreise nach Rom. 4 (36 S.).
Kgl. Prinz Heinrichs-G. *Berlin* 1900 (66).

Kanter, *Hermann*: Beiträge zur praktischen Ausgestaltung der Ferienreisen mit Schülern. 8 (40 S.).
Kgl. ev. G. *Marienburg* 1900 (34).

Kretschmann, *Heinrich*: *Beschreibung der Schülerreise in die Hohe Tatra.* 4 (S. 9—10 der Schuln.). Kgl. G. *Danzig* 1898 (27)

Lexen, Friedrich siehe: Schiel.

Netoliczka, *Oskar*: Eine Schulreise nach Venedig. 4 (S. 33—59, 17 eingedr. Fig.). Ev. G. A. B. u. verbund. Lehranstalten *Kronstadt* 1897.

Schiel, Albert, Lexen, Friedrich und Groß, Julius: Eine Schulreise nach Athen. I. Von Kronstadt nach Athen. Schulreiseerinnerungen. II. Das alte und das neue Konstantinopel. (Vortrag, gehalten in dem grofsen Hörsaal des evang. Obergymnasiums am 17. März 1899.) III. Athen. (Umschlagtitel: I. Athen ... Konstantinopel. III. Athen.) 4 (51 S.).
Ev. G. A. B. u. verb. Lehranstalten *Kronstadt* 1899.
I. von Schiel. II. von Lexen. III. von Groß.

Schuller, *Richard*: Schulreise nach Rom und Neapel. 4 (S. 22—42 d. Schuln.). Ev. G. A. B. u. verbund. Lehranstalten *Kronstadt* 1898.

Stempel, *Heinrich*: *Bericht über die letzte Ferienreise nach dem Salzkammergut und nach Tirol.* 4 (S. 12—22).
Kgl. ev. G. *Marienburg* 1900 (34).

Wollert, *Paul*: *Bericht über die vom Direktor der Anstalt geleitete Ferienreise der Oberklassen ins Riesengebirge.* 4 (S. 13—16 der Schuln.). Kgl. ev. G. *Marienburg* 1899 (34).

Gesang und Musik. Jansen, *Wilhelm*: Die Ausbildung des ästhetischen Urteils im Gesangunterricht der höheren Lehranstalten. 4 (15 S.). Rg. *Essen* 1896 (488).

Klassert, *Jakob*: Die Musik als Erziehungsmittel und ihre ethische Wirkung überhaupt. 4 (28 S.). Grofsh. G. *Mainz* 1896 (648).

Kunst. Bernhard, Julius Adolf: Kunstgeschichtliches für die Schule. 4 (S. 1—26).
Festschrift d. 44. Versammlung d. Phil. u. Schulmänner dargeboten v. d. öffentl. höh. Lehranstalten Dresdens. *Dresden* 1897. (Vitzthumsch. G.). Nicht im Tauschverkehr.

Brandt, Paul: Vorschläge für den Kunstunterricht an Gymnasien. 4 (28 S.). Städt. G. mit Oberrsch. *Bonn* 1900 (459).

Bromig, *Wolfgang Gottfried* Gustav: Wie kann das Gymnasium den Sinn für Kunst wecken? 4 (34 S.). Wilhelm-G. *Hamburg* 1896 (749).

Eins, *Robert*: Kunstgeschichte als Zweig des Geschichtsunterrichts in den oberen Klassen des Gymnasiums siehe: Geschichte S. 34.

Koch, *Lothar Gottwald*: Beiträge zur Förderung des Kunstunterrichts auf den höheren Schulen. 4 (35 S.).
G. u. Rsch. *Bremerhaven* 1896 (744).

Kukutsch, *Isidor*: Bemerkungen zum archaeologischen Anschauungsunterrichte mit besonderer Beziehung auf die Vergil-Lectüre siehe: Lat. Sprache u. Litt. S. 30.

Malfertheiner, Anton: Welche Aufgaben sind noch zu erfüllen, um die antiken Denkmäler der Schule dienstbar zu machen? 8 (S. 3—16). Staats-Oberg. *Mähr.-Trübau* 1899.

Müller, Moritz: Bildende Kunst im Gymnasial-Unterricht. 4 (26 S.).
G. *Bautzen* 1899 (562).

Nelson, Julius: Über die Behandlung der Kunstgeschichte im Gymnasialunterricht. 4 (S. 3—32).
Kgl. Kaiser-Wilhelms-G. *Aachen* 1897 (438).

Rudersport. Kuhse, Bernhard: Im Schülerboot durch Ostdeutsche Gewässer. Mit einem Vorwort über die weitere Entwicklung des Schülerruderns. 4 (S. 3—20, 1 Karte). Kgl. Rg. *Bromberg* 1896 (173).

Schulaufführungen. Greifeld, Oskar: Festspiele für Schule und Bühne. 4 (24 S.). Städt. Elfte Rsch. *Berlin* 1898 (127).
Alboins Ehrenwaffnung. Drama aus der Zeit der Völkerwanderung. Kaiser Wilhelm I. Festspiel zum 22. März 1897.

Gülde, *Otto*: Markus Caelius. Ein Schulfestspiel. 8 (39 S., 1 Abb.). Oberrsch. mit G. (in Entw.) *Bonn* 1897 (508).

Korten, Ernst: Ratgeber für Schulaufführungen. 8 (76 S.). Oberrsch. *Elberfeld* 1899 (zu 521).

Stenographie. Corsenn, *Oskar*: Ueber die Möglichkeit, die Stenographie in die unteren Klassen der höheren Lehranstalten einzuführen, nebst einer Anleitung dazu. 8 (84, 17 SS.).
Rprg. (in Umwandlung z. Rsch. mit Angliederung von gymnasialen Unterklassen) *Lennep* 1898 (505).

Horstmann, Wilhelm: Die Stenographie und die höhere Schule. 4 (11 S.). Kgl. G. Georgianum *Lingen* 1897 (323).

Turnen. Amoneit, August: Das Gerätturnen an den höheren Lehranstalten nach den neuen Lehrplänen. 4 (S. 3—31). Kgl. G. *Braunsberg* 1898 (3).

Baranek, Johann: Erfahrungen beim Schulturnen. 4 (14 S.). Kgl. kath. G. *Gleiwitz* 1897 (190).

Berger, *Gustav* Oskar: Die Hilfestellung beim Gerätturnen. Versuch einer Theorie. (Umschlagtitel: ... (I. Teil).) 4 (24 S.). (Zweiter Teil.) 4 (17 S.). (Städt.) König-Wilhelms-G. *Magdeburg* 1897 (247). 1898 (249).

Gauger, Franz: Wörterbüchlein der Kunstsprache des Gerätturnens (Jahn-Eiselen-Spiefs-Wassmannsdorff) (Teil I) mit 127 Abbildungen. 8 (16 S.). (Teil II.) 8 (S. 17—52, 1 Bl.). Rg. *Stralsund* 1897 (157). 1898 (160).

Gorges, *Max*: Übungstabellen für das Gerätturnen an höheren Lehranstalten. 8 (55 S., 1 S. Inh.). Rg. *Münster i. W.* 1900 (zu 399).

Hachmeister, *Ludwig Karl Hermann Johannes*: Jugendspiele in alter und neuer Zeit. (Mit besonderer Berücksichtigung des Ballspiels.) (Umschlagtitel: ... Zeit.) 4 (S. 3—30). Städt. Rg. *Leipzig* 1898 (580).

Hippenstiel, *Wilhelm*: Lehrplan für den Turnunterricht am Gymnasium siehe: Unterr. an höh. Schulen. (Mörs) S. 15.

Machnig, Julius: Bemerkungen zum Turnunterricht an höheren Lehranstalten. 4 (16 S.). Kgl. kath. G. *Neifse* 1897 (203).

Müller, Leo Hermann: Verteilung der Ordnungsübungen, Freiübungen und Gerätübungen auf die Klassen Sexta bis Prima höherer Lehranstalten nach Mafsgabe der Lehrpläne von 1891 und des Ministerial-Erlasses vom 1. April 1895. U. III. B. No. 1081 U. II. 8 (1 Bl., IV, 42 S.). Kgl. Rg. *Bromberg* 1897 (176).

Oesterlen, *Paul*: Beiträge zur Geschichte der volkstümlichen Leibesübungen. 8 (20 S.). Kgl. G. *Tübingen* 1900 (637).
Auch in: Beiträge zur Volkskunde. Leipzig 1900, Teubner. ℳ 1,80.

Scheuffele, Hermann: Über den Betrieb der Turnspiele und Turnfahrten an Mittelschulen. 4 (16 S.). Grofsh. G. *Pforzheim* 1897 (638).

Zeichnen. Böck, Rudolf: Das Zeichnen als Lehr- und Lernbehelf am Gymnasium und an der Hochschule. 8 (S. 3—15).
Staats-Oberg. *Mähr.-Trübau* 1896.

Conrad, Ernst: Zeichnen und Zeichenunterricht. 4 (S. 21—33).
Rg. *Schalke* 1898 (392).

Gotter, Karl: Die Pflanze und ihr Ornament als Lehrstoff für den Zeichenunterricht. 8 (22 S., 24 eingedr. Fig.).
Festschrift z. Einweihung des neuen Gebäudes Kgl. G. *Erfurt* 1896.
Nicht im Tauschverkehr.

Hildebrandt, *Carl*: Über die Ausbildung des Kunstsinnes auf den höheren Lehranstalten, insbesondere durch Geometrie und Zeichnen
siehe: Mathematik S. 38.

Högg, *Ernst*: Das Freihandzeichnen nach Körpermodellen und Naturobjekten im Schulzeichenunterricht. Mit 75 Abbildungen auf 16 Tafeln. 4 (30 S.).
Kgl. Friedrich-Eugens-Rsch. *Stuttgart* 1897 (624).

Kühn, Albin: Zeichnen und Zeichenunterricht an höheren Lehranstalten. 4 (20 S.). Städt. G. u. verb. Rg. *Görlitz* 1896 (190).

Lehmann, Adelbert: Der Zeichenunterricht in seinem Verhältnis zu den übrigen Unterrichtsfächern. 4 (13 S.).
Rg. u. Rsch. der Franckeschen Stiftungen *Halle a. S.* 1896 (268).

Roemer, *Karl*: Die Verwendung der Farbe in der Quinta. 4 (S. 3—13, 2 Taf.).
Städt. Rsch. an der Prinz-Georg-Strafse *Düsseldorf* 1899 (520).

C. Geschichte der Pädagogik.

a. Allgemeines.

Beyer, Otto: Die Stellung der Schule im Mittelalter bis zur Zeit der Kreuzzüge. 4 (14 S.).
Kgl. Friedrich-Wilhelms-G. *Posen* 1897 (168).

Böhmel, Otto: Die philosophische Grundlage der pädagogischen Anschauungen des Comenius. 4 (S. 9—30).
Festschrift z. Einweihungs-Feier d. neuen Gebäudes Oberrsch. *Marburg a. d. L.* 1899 (445).

Donsbach, Karl: Zur Geschichte der Erziehung des Adels im 17. Jahrhundert. 4 (S. 34—40). G. *Prüm* 1898 (481).

Eulitz, *August* Georg: Der Verkehr zwischen Vives und Budaeus. 4 (S. 3—32). Kgl. G. *Chemnitz* 1897 (553).

Frey, *Johann Joseph*: Die Thätigkeit Münsterischer Humanisten auf dem Gebiete der lateinischen Syntax. 4 (S. 3—17).
Kgl. Paulinisches G. *Münster i. W.* 1896 (366).

Grofsmann, Friedrich: Herder und die Schule. 4 (17 S.).
Erste Rsch. (Höh. Bürgersch.) *Berlin* 1899 (118).

Jacobsen, Heinrich: Die sittliche Bildung nach J. H. Pestalozzi. 4 (26 S.). Rsch. *Steglitz* 1900 (138).

Kaemmel, *Karl Heinrich* Otto: Christian Weise. Ein sächsischer Gymnasialrektor aus der Reformzeit des 17. Jahrhunderts.

(Umschlagtitel: ... Der XLIV. Versammlung deutscher Philologen und Schulmänner zu Dresden gewidmet von den höheren Schulen Sachsens.) 8 (IV, 85 S.). Leipzig 1897, Teubner. *M.* 2,80.
Nicht im Tauschverkehr.

Klauser, Heinrich: Die Erziehung im Alterthum, besonders bei den Hellenen, und in der Neuzeit. 8 (S. 3—23).
K. k. Ober-G. *Czernowitz* 1899.

Maerkel, Paul *Johannes*: Herbart und der Religions-Unterricht an höheren Lehranstalten siehe: Religion S. 18.

Meyer, *Friedrich*: Jugenderziehung im Mittelalter, dargestellt nach den altfranzösischen Artus- und Abenteuerromanen. 8 (28 S.). Städt. Rsch. mit Prg. *Solingen* 1896 (513).

Mužik, Hugo: J. J. S. Ritt. v. Hauers Symbola heroica, moralia critica nobili iuventuti consecrata. Veröffentlicht von H. M. 8 (S. 3—34). (Schluſs.) (Umschlagtitel: ..., II. Theil, Schluſs.) 8 (S. 3—46 = S. 35—78). K. k. Elisabeth-G. *Wien* 1897. 1898.

Priebe, Emil: Herbarts Vorschriften über die Pflege der Aufmerksamkeit durch Beispiele aus dem Unterricht in der Geschichte und Erdkunde erläutert. 4 (19 S.).
Kgl. G. *Kreuzburg O.-S.* 1899 (201).

Rausch, Alfred *Christian Theodor*: Christian Thomasius und August Hermann Francke. Eine schul- und kirchengeschichtliche Studie. Ausgewählte Kapitel aus einer Schrift gleichen Titels hier vorläufig veröffentlicht von A. R. 4 (S. 1—15). Festschrift z. 200j. Jubelfeier der Franckesch. Stiftungen u. der Lat. Hptsch. *Halle* 1898.
Nicht im Tauschverkehr.

Reinhardt, Karl: Amos Comenius und das Goethe-Gymnasium. 8 (S. 15—18).
Festschrift z. Einweihung Goethe-G. *Frankfurt a. M.* 1897.
Nicht im Tauschverkehr.

Scheibe, Otto: Melanchthons Verdienste um Erziehung und Unterricht der Jugend. (Erste Hälfte.) 4 (20 S.). (Zweite Hälfte.) 4 (20 S.). Dom-G. *Merseburg* 1896 (245). 1897 (248).

Schmerler, Heinrich *Emil*: Die methodischen und pädagogischen Grundsätze Girards nach seinem „Enseignement régulier de la langue maternelle“ und „Cours éducatif de langue maternelle“. (Umschlagtitel: ... Grégoire Girards ...) 4 (S. 65—88).
Festschrift z. Feier des 25j. Bestehens Städt. Rg. *Borna* 1898 (574).

Stein, Carl: Die Bedeutung der Pädagogik Goethes für die Gegenwart. 4 (19 S.). Groſsh. Rg. *Mannheim* 1898 (656).

Thiele, Richard *Karl Friedrich Theodor*: Neun Briefe von Matthaeus Dresser. Ein Beitrag zur Schul- und Gelehrtengeschichte im 16. Jahrhundert. Mitgeteilt von R. Th. 8 (19 S.).
Kgl. G. *Erfurt* 1897 (239).

Wiedemann, *Karl Arthur*: Johann Julius Heckers pädagogisches Verdienst. 4 (48 S.).
Städt. Rsch. mit Rgklassen *Plauen i. V.* 1900 (619).

Windel, *Karl Albert* Rud*olf*: Der „Theophilus" des Johann Valentin Andreae, besonders in seiner Bedeutung für die Pädagogik des 17. Jahrhunderts. 4 (S. 39—50).
Festschrift z. 200j. Jubelfeier der Franckesch. Stiftungen u. der Lat. Hptsch. *Halle* 1898.

Nicht im Tauschverkehr.

Zaunmüller, Josef: Kritik des Herbart'schen Unterrichtssystemes. (Umschlagtitel: . . ., enthaltend die Widerlegung dieses und die Grundlegung eines neuen Systemes.) 8 (S. 3—18).
Kaiser Franz Josef-Staatsg. *Freistadt in Oberösterr.* 1896.

Auf dem Philologentage in Wien am 27. Mai 1893 in verkürzter Form als Vortrag gehalten. Vgl. Verhandlungen S. 221—222.

b. Geschichte des Unterrichts in ganzen Ländern.

Neumann, Robert: Der evangelische Religionsunterricht im Zeitalter der Reformation. 4 (26 S.).
Siebente Rsch. (Höh. Bürgersch.) *Berlin* 1899 (124).

Pahl, Franz: Die Entwickelung des mathematischen Unterrichts an unseren höheren Schulen. (Teil I.) 4 (29 S.). (Teil II.) 4 (30 S.). Städt. Rg. *Charlottenburg* 1898 (101). 1899 (104).

Bayern. Hergt, Max: Beiträge zur Geschichte des deutschen Unterrichts an den humanistischen Gymnasien des Königreiches Bayern. I. Teil. 8 (85 S., 1 Tab.).
Kgl. Theresien-G. *München* 1900.

Keiper, Philipp: Neue urkundliche Beiträge zur Geschichte des gelehrten Schulwesens im früheren Herzogtum Zweibrücken, insbesondere des Zweibrücker Gymnasiums. II. Teil. 8 (64 S.).
Kgl. Humanist. G. *Zweibrücken* 1897.

Weissenberger, Burkard: Geschichte des K. humanistischen Gymnasiums Straubing unter Berücksichtigung der Entwicklung des gesamten Gymnasialwesens in Bayern. 8 (1 Bl., 66 S.). Kgl. humanist. G. *Straubing* 1898.

Deutsche Schutzgebiete. Lenz, Gustav: Die Regierungsschulen in den deutschen Schutzgebieten. 4 (28 S.).
Grofsh. Neues G. *Darmstadt* 1900 (680).

England. Leitritz, Johannes: Education and Schools in Early England. 4 (S. 3—27). Kgl. Marienstifts-G. *Stettin* 1897 (149).

Unterberger, Karl: Die Entwickelung des englischen Volksschulwesens seit 1870. 4 (31 S.).
Städt. Rg. *Charlottenburg* 1896 (100).

Kurfürstent. Mainz. Joh. Jos. Friedr. Steigenteschs „Abhandlung von Verbesserung des Unterrichtes der Jugend in den Kurfürstlich Mainzischen Staaten 1771". Herausgegeben und mit einer Einleitung versehen von August Messer. 4 (24 S.). II. Teil. 4 (20 S.). III. Teil. 4 (27 S.).
Grofsh. Hess. G. *Gieſsen* 1897 (658). 1898 (zu 667). 1899 (675).

Österreich. Holzer, Jos*ef*: Die Entwicklung des österreichischen Schulwesens, insbesondere des Mittelschulwesens unter der Regierung Kaiser Franz Josefs I. 8 (S. 3—21).
K. k. Staats-G. *Marburg* 1899.

Toischer, W*endelin*: Die ältesten Schulen Oesterreichs. 8 (S. 8—21).
K. k. Neustädter deutsch. Staats-Ober-G. am Graben *Prag* 1899.

Wotke, Karl: Die ältesten Piaristenschulen Mährens. Ein Beitrag zur österreichischen Schulgeschichte. (Umschlagtitel: ... Mährens.) 8 (S. III—XV, 22 S.).
K. k. Staatsg. im XVII. Bezirke von *Wien* (Hernals) 1900.

Preußen. Huckert, Egon: Zur Statistik der preußischen Studenten. 8 (32 S.). Rg. *Neiße* 1898 (226).

Sachsen. Pfalz, Franz: Ein Rückblick auf die Entwicklung der sächsischen Realschule in den letzten 25 Jahren. 4 (22 S., 5 Beilagen). I. Städt. Rsch. *Leipzig* 1898 (595).

Starke, *Ernst Richard*: Die Geschichte des mathematischen Unterrichts in den höheren Lehranstalten Sachsens von 1700 bis in den Anfang des 19. Jahrhunderts. 4 (V, 42 S.).
Städt. Rsch. *Chemnitz* 1898 (586).
Ist die 1. Hälfte von des Verf. Leipziger Dissertation: Die Geschichte ... in den Gymnasien Sachsens seit 1700. 4 (V, 71, II S.). Chemnitz 1897.

c. Zur Geschichte der Schulanstalten und der Schulmänner, die an denselben gewirkt haben.

Aachen. Scheins, Martin: *Bericht über seine Einführung als Direktor der Anstalt.* 4 (S. 16—18). Kaiser-Karls-G. *Aachen* 1899 (447).

Neuss, *Joseph*: *Religionslehrer Professor Dr. Philipp Degen, gestorben am 17. Februar 1897.* 4 (S. 32—33).
Städt. Rg. mit höh. Handelssch. *Aachen* 1897 (489).

—: *Professor Hubert Marjan, gestorben am 10. November 1898.* 4 (S. 38—39). Städt. Rg. mit höh. Handelssch. *Aachen* 1899 (503).

Altenburg. Procksch, *August*: *Die Gründe des Rückganges der Schülerzahl an der Anstalt.* 4 (S. 1—3 d. Schuln.).
Friedrichs-G. *Altenburg* 1898 (724).

Geyer, *Moritz*: *Die im vergangenen Jahre verstorbenen ehemaligen Schüler der Anstalt.* 4 (S. 3) ... *Lehrer und Schüler* ... 4 (S. 5—6). Friedrichs-G. *Altenburg* 1899 (730). 1900 (737).

Müller, *Viktor*: *Lied zum 80. Geburtstage des Fürsten Bismarck.* 4 (S. 4 d. Schuln.). Herz. Ernst-Rg. *Altenburg* 1896 (702).

—: Dichtungen zu Schulfesten. 8 (19 S.).

Schneider, *Julius Ludwig Karl Bernhard*: Zur Geschichte des Realgymnasiums in den ersten 25 Jahren. 8 (S. 1—38).

Voretzsch, Max *Karl Paul Ludwig*: Die Stätte des herzogl. Ernst-Realgymnasiums in Altenburg. Blicke in frühere Zeit. Mit 5 Bildern in Lichtdruck. 8 (28 S.).
Festschrift z. 25j. Jubelfeier herz. Ernst-Rg. *Altenburg* 1898.
Nicht im Tauschverkehr.

Altona. *Adresse, dem Realgymnasium zu Altona bei der Feier seines fünfundzwanzigjährigen Bestehens überreicht.* 4 (S. 25—26). Kgl. Christianeum *Altona* 1897 (284).

Lateinische Adresse, dem Matthias Claudius-G. in Wandsbek bei der Feier seines fünfundzwanzigjährigen Bestehens überreicht. 4 (S. 13 der Schuln.). Kgl. Christianeum *Altona* 1898 (288).

Arnoldt, *Karl David Richard*: Abdruck der Allerhöchsten landesherrlichen Genehmigung zur Annahme der dem Gymnasium von der verstorbenen Frau Hedwig von Nyegaard, geborenen Müller, gemachten Zuwendung, genannt „die Syndikus Müllersche Stipendienstiftung", sowie der Fundationsurkunde dieser Stiftung. 4 (S. 20—24). Kgl. Christianeum *Altona* 1899 (290).

Schlee, Ernst: Die Geschichte des Altonaer Realgymnasiums in den ersten 25 Jahren seines Bestehens. Festschrift zur Feier am 20. April 1896. 4 (49 S., 1 Taf.). Rg. u. Rsch. *Altona* 1896 (294).

—: Die Feier des fünfundzwanzigjährigen Bestehens der Anstalt. 4 (S. 3—10). Rg. u. Rsch. *Altona* 1897 (297).

—: Stiftungsurkunde des von den städtischen Kollegien gestifteten Stipendiums. 4 (S. 27—28).

—: Stiftungsurkunde der „Schleestiftung früherer Schüler". 4 (S. 28).

—: Stiftungsurkunde des Steinheim-Stipendiums. 4 (S. 28—30). Rg. u. Rsch. *Altona* 1897 (297).

Altona-Ottensen. Strehlow, *August*: Bericht über die Einweihung des neuen Realschulgebäudes. 4 (21 S., 2 Taf.). Rsch. *Altona-Ottensen* 1897 (zu 303).

Anklam. Sander, Max: Stammbuch des Anklamer Gymnasiums 1847—1897 zur 50jährigen Stiftungsfeier herausgegeben von M. S. 8 (X, 194 S., 2 Abb., 3 Bild.).

—: Gymnasium Tanglimense. Nachträgliches und Statistisches zur 50jährigen Stiftungs-Feier herausgegeben von M. S. 8 (16 S., 4 Abb.). G. *Anklam* 1897.
Beide Schriften sind nicht im Tauschverkehr.

—: Fest-Bericht nebst einigen statistischen Nachrichten zusammengestellt von M. S. (Umschlagtitel: Bericht über das am 14. und 15. Oktober 1897 gefeierte fünfzigjährige Bestehen des Gymnasiums nebst statistischen Nachrichten.) 4 (S. 3—26). G. *Anklam* 1898 (138).

Satzungen der Jubiläumsstiftung für Schüler des Gymnasiums zu Anklam. 4 (S. 14—15 der Schuln.). G. *Anklam* 1900 (140).

Arnsberg. Gruchot, *Hermann*: *Bericht über seine Einführung als Direktor der Anstalt.* 4 (S. 15—16). Kgl. Laurentianum *Arnsberg* 1898 (356 für 361).

Arnstadt. Kroschel, *Johannes Samuel*: Verzeichnis der seit 1867 entlassenen Abiturienten des Arnstädter Gymnasiums mit kurzem Vorwort. 4 (S. 3—19). Fürstl. G. *Arnstadt* 1896 (735).

Fritsch, *Wilhelm*: *Bericht über seine Einführung als Direktor und über den Abschied des bisherigen Direktors Dr. Johannes Samuel Kroschel.* 4 (S. 21—22).

Grosse, *Georg Karl Theodor Bernhard*: Zwei Arnstädter „Heilige-Christ-Komödien" herausgegeben von Gr. 4 (S. 3—19).
Fürstl. G. *Arnstadt* 1899 (764).

Leimbach, *Anton Ludwig Gotthelf*: Vergleichende Übersicht über den Schulbesuch in den letzten zehn Jahren. 4 (S. 27 der Schuln.). Vergleichende ... 11 Jahren. 4 (S. 27) ... 12 Jahren. 4 (S. 28).
Fürstl. Rsch. *Arnstadt* 1896 (736). 1897 (748). 1898 (759).

Attendorn. Brusskern, *Johann Christoph*: Zwei Einladungsschriften des Gymnasiums zu Attendorn aus dem 18. Jahrhundert. 4 (13 unp. S.). G. *Attendorn* 1896 (353).

Auerbach i. V. Müller, *Karl* Alfred: Lebensläufe der Lehrer der Anstalt. 4 (S. 6—7).

—: Vorgeschichte der Anstalt. 4 (S. 3).
Städt. Rsch. m. Prg. *Auerbach i. V.* 1898 (584).

Augsburg. Köberlin, Karl: Rektor M. Hier. Andreas Mertens und das Gymnasium bei St. Anna in Augsburg in den letzten Jahrzehnten des 18. Jahrhunderts. 8 (84 S.).
Kgl. humanist. G. bei St. Anna *Augsburg* 1899.

Aurich. Heynacher, Max: Festschrift zu der 250jährigen Stiftungsfeier des Königlichen Gymnasiums zu Aurich am 17. September 1896. 8 (IV, 134 S.). Kgl. G. *Aurich* 1896.
Graf Ulrich II. und seine Zeit. Rückblick auf die Entwickelung der lateinischen Schule. Die Schulerweiterung im Jahre 1646. Das Leben des Brandanus Dätrius. Auricher Briefe des Dätrius an Calixtus. Rektor Nessel und die beiden ersten Jahrzehnte der Schule. Nessels Propempticon Oxenstiernae. Nicht im Tauschverkehr.

Keuffel, *Karl*: Die Feier des 250jährigen Bestehens der Anstalt am 16. und 17. September 1896. 4 (S. 3—11).
Kgl. G. *Aurich* 1897 (309).

Bad Ems siehe: Ems.

Baden. *Statuten der Jubiläumsstiftung am Grofsherzoglichen Gymnasium in Baden.* 4 (S. 5 der Schuln.).
Grofsh. G. u. Rprg. *Baden* 1896 (613).

Frühe, *Franz Xaver*: *Bericht über die Feier des 25jährigen Bestehens der Anstalt.* 4 (S. 4—5 d. Schuln.).
Grofsh. G. u. Rprg. *Baden* 1896 (613).

Häussner, *Joseph*: *Lebensabrifs des am 25. September 1898 verstorbenen Prof. Dr. Georg Bünger.* 4 (S. 3—4).
Grofsh. G. *Baden* 1899 (641).

Barmen. Evers, *Justus Friedrich Karl Matthias*: *Gutachten zur Vorschulefrage.* 4 (S. 14—17 der Schuln.). G. *Barmen* 1896 (433).

An sämtliche Herren Buchhändler des Wupperthals *über den Gebrauch verbotener Hülfsmittel.* (Unterzeichnet: Die Direktoren der 8 höheren Knabenschulen in Barmen und Elberfeld ...) 8 (1 Bl.).

An die geehrten Eltern, Vormünder oder Pfleger unserer Schüler, *den heimlichen Gebrauch unerlaubter Hülfsmittel betreffend.* 8 (2 Bl.). G. *Barmen* (1896).
Nicht im Tauschverkehr.

Evers, *Justus Friedrich Karl Matthias: Der Kampf um die neue Besoldungsordnung.* 4 (S. 14—17). G. *Barmen* 1898 (445).

—: 1. Vorschriften für die Benutzung der physikalischen Sammlungen und Zimmer. 2. Vorschriften für die Benutzung der naturwissenschaftlichen Sammlungen. 4 (S. 24—26). G. *Barmen* 1900 (456).

Bartenstein. Lackner, *Eugen*: Rückblick auf die ersten 25 Jahre des zu Mich. 1872 begründeten Königlichen Gymnasiums zu Bartenstein. 8 (57 S.).

Sachse, Gotthold: *Bericht über seine Einführung als Direktor der Anstalt.* 4 (S. 19—20 d. Schuln.). Kgl. G. *Bartenstein* 1897 (2).

Bautzen. Friedrich, *Adolf* Richard: *Bericht über seine Einführung als Rektor der Anstalt.* 4 (S. 1—3 der Schuln.). G. *Bautzen* 1896 (542).

—: Totenschau *über die in den Schuljahren 1896/97 bis 1899/1900 verstorbenen ehemaligen Schüler der Anstalt.* 4 (S. 21—22). 4 (S. 17). 4 (S. 17 d. Schuln.). 4 (S. 17 d. Schuln.). G. *Bautzen* 1897 (552). 1898 (556). 1899 (562). 1900 (569).

—: *Die neue Turnhalle des Gymnasiums. Nebst Grundriſs.* 4 (S. 6—7 d. Schuln.). G. *Bautzen* 1899 (562).

Vollhering, Wilhelm: *Bericht über die Feier seines fünfundzwanzigjährigen Amtsjubiläums.* 4 (S. 18—19). Rsch. *Bautzen* 1900 (598).

Bedburg. Zohren, Franz: Das Bedburger Augustiner-Gymnasium. (Umschlagtitel: Das ehemalige Augustiner-Gymnasium zu Bedburg.) 4 (S. 3—25). Rheinische Ritter-Akademie *Bedburg* 1896 (434).

Poppelreuter, Peter Hubert: *Bericht über seine Einführung als Direktor der Anstalt.* 4 (S. 26—27). Rheinische Ritter-Akademie *Bedburg* 1898 (446).

—: Freiherr von Vittinghoff genannt Schell †. (Umschlagtitel: Nachruf, dem ehemaligen Ritterhauptmann Max Freiherrn von Vittinghoff genannt Schell gewidmet.) 4 (S. 3—4). Rheinische Ritter-Akademie *Bedburg* 1899 (451).

Loë, *Walther* Freiherr von (Generaloberst): *Trinkspruch bei dem Festessen am Geburtstage S. M. des Kaisers 1900.* 4 (S. 20—21). Rhein. Ritter-Akad. *Bedburg* 1900 (457).

Berlin. Gudopp, Ernst: Dramatische Aufführungen auf Berliner Gymnasien im 17. Jahrhundert. 4 (24 S.). Leibniz-G. *Berlin* 1900 (60).

Statut der Gustav Levinstein-Stiftung des Askanischen Gymnasiums. 4 (S. 19—20 der Schuln.). Askan. G. *Berlin* 1897 (50).

Bellermann, Ludwig: *Die Feier des achtzigsten Geburtstages des Fürsten Bismarck an der Anstalt.* 4 (S. 18—19 der Schuln.).

Bellermann, Ludwig: *Lebensabriſs des Professors Dr. Rudolf Bollmann.* 4 (S. 20 d. Schuln.).
Berlinisches G. z. grauen Kloster *Berlin* 1896 (51).

—: *Lebensabriſs Dr. Heinrich Bellermanns, des in den Ruhestand tretenden Gesanglehrers der Anstalt.* 4 (S. 21—22 der Schuln.). Berlinisches G. z. grauen Kloster *Berlin* 1899 (51).

Goldschmidt, Paul *Wilhelm*: Zur Geschichte des Friedrichs-Gymnasiums 1850—1900. 4 (83 S., 1 S. unp.).
Friedrichs-G. *Berlin* 1900 (53).

Lange, *Rudolf August*: *Lebensabriſs des am 21. April 1899 verstorbenen Direktors Dr. Friedrich Rudolf Junge.* 4 (S. 16 der Schuln.). Friedrichs-Werdersch. G. *Berlin* 1900 (54).

Naumann, Ernst: Bericht über die hundertjährige Jubelfeier der Anstalt. 4 (S. 3—28).
Kgl. Friedrich-Wilhelms-G. u. kgl. Vsch. *Berlin* 1898 (55).

Noetel, *Richard*: *Die Feier des 50jährigen Dienstjubiläums des Vorschullehrers August Schmidt.* 4 (S. 79—80).
Kgl. Friedrich-Wilhelms-G. u. kgl. Vsch. *Berlin* 1900 (55).

Fritze, *Ernst*: Biographisch-bibliographisches Verzeichnis der Lehrer des Joachimsthalschen Gymnasiums von der Gründung der Anstalt bis 1826. 4 (18 S.).
Kgl. Joachimsthalsches G. *Berlin* 1900 (57).

Todt, Carl: Biographisch-bibliographisches Verzeichnis der Lehrer des Joachimsthalschen Gymnasiums seit 1826. 4 (26 S.).
Kgl. Joachimsthalsches G. *Berlin* 1899 (57).

Müller, *Hermann Johannes*: *Lebensabriſs des am 29. November 1897 verstorbenen Professors Reinhold Succo.* 4 (S. 17—18 der Schuln.). Luisenstädtisch. G. *Berlin* 1898 (63).

Hamann, *Adolf*: *Der Abschied des Direktors Prof. Dr. Gustav Bolze.* 4 (S. 20 der Schuln.). Andreas-Rg. *Berlin* 1896 (92).

Fisch, *Richard*: An das 19. Jahrhundert! *Gedicht zur Feier der Jahrhundertwende am 19. Dezember 1899.* 4 (S. 21—23 d. Schuln.). Andreas-Rg. *Berlin* 1900 (97).

Bohn, Heinrich: Die geographische Naturaliensammlung des Dorotheenstädtischen Realgymnasiums und ihre Verwendung beim Unterricht siehe: Unterricht an höh. Schul. u. dess. Einrichtung (Berlin) S. 7.

Schellbach, *Paul*: *Der Abschied des Direktors Dr. Theodor Bach.* 4 (S. 18—19 der Schuln.).

Statut für die Walter-Ernst-Stiftung des Falk-Realgymnasiums. 4 (S. 24—25 der Schuln.). Falk-Rg. *Berlin* 1897 (94).

Gerstenberg, Carl: Zur Geschichte des Friedrichs-Realgymnasiums zu Berlin von Ostern 1850 bis Ostern 1900. 4 (42 S.).
Friedrichs-Rg. *Berlin* 1900 (100).

Simon, Otto: Abriſs der Geschichte der Königlichen Realschule. I. 1747—1814. 4 (LVI S.). Kgl. Rg. *Berlin* 1897 (91).
Auch in der nicht im Tauschverkehr befindlichen Festschrift z. 150j. Bestehen der Anstalt.

Simon, Otto: Festbericht *über die Feier des 150jährigen Jubiläums der Anstalt.* 4 (S. 17—35).

—: *Professor Viktor Schemmel, gestorben am 19. Juni 1897.* 4 (S. 38—39). Kgl. Kaiser Wilhelms-Rg. *Berlin* 1898 (92).

—: *Professor Friedrich Grossmann, gestorben am 19. Mai 1898.* 4 (S. 59—60). Kgl. Kaiser Wilhelms-Rg. *Berlin* 1899 (95).

Lange, *Ernst Julius*: *Bericht über seine Einführung als Direktor der Anstalt.* 4 (S. 24—25 der Schuln.). Königstädt. Rg. *Berlin* 1899 (100).

Rose, *George*: *Lebensabriſs des in den Ruhestand tretenden Professors Dr. Adolf Lasson.* 4 (S. 22—23 der Schuln.). Luisenstädt. Rg. *Berlin* 1898 (98).

Lange, *Ernst Julius*: *Oberlehrer Dr. Emil Schmidt, gestorben am 24. Juli 1897. In gekürzter Form abgedruckte Gedächtnisrede.* 4 (S. 19—22 der Schuln.). Friedrichs-Werdersche Ober-Rsch. *Berlin* 1898 (115).

Ulbrich, *Oskar*: *Kurzer Rückblick auf das verflossene Vierteljahrhundert der Anstalt.* 4 (S. 18—20 der Schuln.). Friedrichs-Werdersche Ober-Rsch. *Berlin* 1899 (116).

Marcuse, *Max*: *Direktor Professor Dr. Bandow tritt in den Ruhestand.* 4 (S. 23—24 der Schuln.). Luisenstädt. Oberrsch. *Berlin* 1900 (116).

Berger, *Friedrich*: *Direktor Prof. Dr.* Wilhelm Gerberding † *am 28. August 1897.* 4 (S. 21—27 d. Schuln.). Erste Rsch. *Berlin* 1898 (117).

Nagel, Louis: Gustav Alfred Sündermann. 4 (12 S.). Fünfte Städt. Rsch. (Höh. Bürgersch.) *Berlin* 1898 (121).

Beuthen. Statut der Leopold Nerlich Stiftung. 4 (S. 19—20). Kgl. G. *Beuthen O.-S.* 1896 (176).

Statut der Friedrich Hofrichter-Stiftung. 4 (S. 21—22). Kgl. G. *Beuthen O.-S.* 1897 (179).

Flaschel, Hermann: *Bericht über seine Einführung als Direktor.* 4 (S. 11—12).

Stiftungen. (1. Stipendien-Stiftung des Bürgervereins. 2. Stadtrat Wohlfahrt-Stipendien-Stiftung. 3. Ignatz Hakuba'sches Legat.) 4 (S. 17—18). Städt. kath. Rsch. *Beuthen O.-S.* 1899 (230a).

Bielefeld. Herwig, *Christian*: *Bericht über seine Einführung als Direktor der Anstalt.* 4 (S. 21—22 der Schuln.). G. u. Rg. *Bielefeld* 1899 (366).

—: *Oberlehrer Friedrich Eickhoff, gestorben am 11. Okt. 1899 in Bad Nauheim.* 4 (S. 23—24). G. u. Rg. *Bielefeld* 1900 (371).

Reese, *Rudolf*: Entstehung und Ziele der Realschule zu Bielefeld. 4 (S. 3—10). Städt. Rsch. *Bielefeld* 1897 (390).

—: *Bericht über die Einweihung des neuen Schulgebäudes.* 4 (S. 11—15, 3 Taf.). Städt. Rsch. *Bielefeld* 1900 (403).

Bistritz. Fischer, Georg: Geschichte des Bistritzer evang. Gymnasiums A. B. bis zum Jahre 1762. 4 (S. 3—103). Ev. Oberg. A. B. u. verbund. Knabenelementarsch., dann ev. Mädchensch. A. B. *Bistritz* 1896.

Bitterfeld. Franke, *Walter*: *Bericht über seine Einführung als Direktor.* 4 (S. 16—20). Rsch. *Bitterfeld* 1899 (280).

Bocholt. Waldau, *Johannes*: *Professor Friedrich Weber, gestorben am 16. Juni 1899.* 4 (S. 16).
Prg. (mit nicht verbindl. Griech.) *Bocholt* 1900 (372).

Bochum. Rittweger, *Karl*: *Acht Gedichte als verbindender Text zu den bei der Kaisergeburtstagsfeier dargestellten Gruppen aus der deutschen Turngeschichte.* 4 (S. 22—25).
Städt. G. *Bochum* 1899 (367).

Bluth, *Hermann* (Stadtbaurat): Die neue Oberrealschule zu Bochum. (Umschlagtitel: Beschreibung des neuen Schulgebäudes.) 4 (S. 1—7, 4 Taf.).

Liebhold, *Wilhelm*: Bericht über die Einweihungsfeier. 4 (S. 8—16). Städt. Oberrsch. *Bochum* 1899 (399).

Peters, *Johann Baptist*: *Direktor Wilhelm Liebhold tritt in den Ruhestand.* 4 (S. 30—32). Städt. Oberrsch. *Bochum* 1900 (404).

Bonn. Brandt, Paul: *Gedicht zur Feier der Einweihung der neuen Aula.* 4 (S. 13—14).

Hölscher, *Otto*: *Bericht über den Verlauf des Festaktes anläßlich der Fertigstellung des Erweiterungsbaues der Anstalt.* 4 (S. 12—14).

Waldeyer, Karl: *Gedicht zur Feier der Einweihung der neuen Aula.* 4 (S. 14). Städt. G. mit Oberrsch. *Bonn* 1900 (459).

Borna. Stiftungsurkunde, die Klotzsch-Stiftung vom 30. April 1895 betr. 4 (S. 46—47). Städt. Rg. *Borna* 1896 (560).

Wienhold, *Friedrich* Albert: Die ersten 25 Jahre des Realgymnasiums zu Borna. 4 (S. 3—20).
Festschrift z. Feier des 25j. Bestehens städt. Rg. *Borna* 1898 (574).

Statut des Hofmann-Rathslebenschen Stipendiums am Realgymnasium zu Borna. 4 (S. 28 der Schuln.).
Städt. Rg. *Borna* 1898 (574).

Fritzsche, *Paul* Arthur: *Bericht über die Feier des 25jährigen Jubiläums der Anstalt.* 4 (S. 25—27).
Städt. Rg. *Borna* 1899 (580).

Brandenburg. Rasmus, Eduard: Beiträge zur Geschichte des Vereinigten Alt- und Neustädtischen Gymnasiums zu Brandenburg a. H. I. Das neustädtische Lyceum (1330—1797). 8 (39 S., 1 Taf.). II. Das Gymnasium (1797—1897). 8 (31 S.).
Vereinigt. Alt- u. Neustädt. G. *Brandenburg* 1897 (68). 1898 (68).

Beyer, *Gustav Hermann*: *Bericht über seine Einführung als Direktor der Anstalt.* 4 (S. 18—19).
v. Saldernsches Rg. *Brandenburg a. d. H.* 1896 (100 für 99).

Epilog zu Paul Heyses „Colberg". — Prolog zum Schauturnen. 4 (S. 19 d. Schuln.).
v. Saldernsches Rg. *Brandenburg a. d. H.* 1897 (99).

Beyer, *Gustav Hermann*: *Bericht über die Feier des Sedantages 1897 in Paretz.* 4 (S. 19—20).
Darin ein „Paretz" betiteltes Gedicht.
v. Saldernsches Rg. *Brandenburg a. d. H.* 1898 (100).

Braunschweig siehe: Preufsen S. 5.

Osterloh, *Max* (Stadtbaumstr.) und Wernicke, *Friedrich Alexander*: Das Unterrichtsgebäude für Physik und Chemie der Städtischen Oberrealschule zu Braunschweig. Mit 4 Tafeln. 4 (9 S.).

Wernicke, *Friedrich* Alexander: Aus dem Verwaltungs-Berichte des Stadtmagistrats zu Braunschweig für die Zeit vom 1. Januar 1892 bis 31. März 1896. 4 (S. 8—10 d. Schuln.). Städt. Oberrsch. *Braunschweig* 1897 (720).

—: *Prof. Dr. Karl Wilhelm Petzold, gestorben in der Nacht vom 23. zum 24. Juli 1897.* 4 (S. 21—24 d. Jahresb.). Städt. Oberrsch. *Braunschweig* 1898 (731).

—: Krumme-Feier. *Bericht über die feierliche Enthüllung der Büste des 1894 verstorbenen Gründers und ersten Leiters der Anstalt.* 4 (S. 10—25). Städt. Oberrsch. *Braunschweig* 1900 (744).

Jahn, *Hermann*: Zur Geschichte der Anstalt. 4 (S. 9—12). Höh. Lehranst. des Dr. Jahn. (Rsch. mit Vorbereitungskl.) *Braunschweig* 1898 (732).

Bremen. Henke, *Julius Ferdinand* Oskar: † Ordentl. Lehrer Robert Schirmer, geb. am 10. Oktober 1837, gest. am 9. August 1898. — † Ordentl. Lehrer Peter Willatzen, geb. am 12. September 1824, gest. am 14. Dezember 1898. 4 (S. 3). G. *Bremen* 1899 (770).

Entholt, Hermann: Geschichte des Bremer Gymnasiums bis zur Mitte des 18. Jahrhunderts. 8 (VIII, 118 S.) Bremen 1899. Der 45. Vers. deutsch. Philol. u. Schulmänner dargebracht Hauptsch. *Bremen* 1899.

Nicht im Tauschverkehr.

Henke, *Julius Ferdinand* Oskar: † Professor Heinrich Heidelberg, geb. am 18. Juli 1828, gest. am 20. April 1900. 4 (1 S.). G. *Bremen* 1900 (777).

Kasten, Herm*ann Heinrich*: *Lebensabrifs des ordentlichen Lehrers a. D. Rudolf Rakow.* 4 (S. 10). Handelssch. (Abteilung der Hauptsch.) *Bremen* 1897 (752).

—: *Ordentlicher Lehrer Dr. Ferdinand Christian Uhlemann, gestorben am 23. März 1898.* 4 (S. 10). Handelssch. (Abteilung der Hauptsch.) *Bremen* 1898 (763).

Maréchal, *Friedrich Wilhelm* Theodor: Umbau der Realschule. 4 (S. 11—13). Rsch. i. d. Altstadt *Bremen* 1898 (765).

Buchenau, *Franz Georg Philipp*: Lebensskizze des in den Ruhestand getretenen ord. Lehrers *Johann Karl* Roesler. 4 (S. 15—16). Rsch. beim Doventhor *Bremen* 1897 (753).

Debbe, *Christian Wessel*: *Der Einzug in das neue Schulgebäude.* 4 (S. 3—6). Rsch. von C. W. Debbe *Bremen* 1898 (766).

Breslau. Rudkowski, Wilhelm: Die Stiftungen des Elisabet-Gymnasiums. Teil I. 1293—1500. Im Anhange: Urkunden zur Schlesischen Schulgeschichte. 8 (81 S.). Teil II. 1501—1670. 8 (S. 83—129).

Städt. ev. G. zu St. Elisabet *Breslau* 1899 (183). 1900 (186).

Volz, *Berthold*: Zur Geschichte des Königlichen Friedrichs-Gymnasiums. 4 (S. 3—10, 2 Taf.). Kgl. Friedrichs-G. *Breslau* 1897 (181).

Kranz, *Max*: *Direktor Professor Dr. Berthold Volz, gestorben am 1. Dezember 1899.* 4 (S. 23 d. Schuln.). Kgl. Friedrichs-G. *Breslau* 1900 (187).

Müller, Karl Joseph: *Nachtrag zu dem im Jahresberichte 1882/3 S. 17ff. enthaltenen Verzeichnisse der literarischen Publikationen des in den Ruhestand tretenden Direktors Dr. Johannes Oberdick.* 4 (S. 21—22). Kgl. kath. St. Matthias-G. *Breslau* 1897 (184).

Jungels, *Johann Peter*: *Lebensabriſs des in den Ruhestand getretenen Direktors Dr. Johannes Oberdick.* 4 (S. 20—21). Kgl. kath. St. Matthias-G. *Breslau* 1898 (187).

Maetschke, *Ernst*: Vorgeschichte und Geschichte des Realgymnasiums zum heiligen Geist in Breslau 1538—1899. 8 (S. 1—92, 1 Abb.).

—: Frequenztabelle der Realschule und des Realgymnasiums zum heiligen Geist von 1849—1899. Zusammengestellt von E. M. (Tabelle).

Stieff, Ludwig: Chronologisches Verzeichnis der Direktoren und Lehrer der Anstalt von Ostern 1849 bis Ostern 1899. 8 (S. 179—195).

—: Verzeichnis der Abiturienten von der ersten Prüfung (8. März 1855) bis Ostern 1899. 8 (S. 197—206).

Festschrift z. 25jähr. Jubelfeier Rg. z. heil. Geist *Breslau* 1899. Nicht im Tauschverkehr.

Richter, Wilhelm *Traugott Friedrich*: Jubiläumsfeier der Anstalt am 25. und 26. März 1899. 4 (S. 29—40). Rg. z. heil. Geist *Breslau* 1900 (225).

Glatzel, Emanuel: Geschichte und Organisation der Königlichen Fachschule für technische Chemie und Hüttenkunde in Breslau. 4 (XL S.). Oberrsch., kgl. Baugewerksch. u. Maschinenbausch. *Breslau* 1898 (231).

Unruh, *Ferdinand*: *Bericht über seine Einführung als Direktor der Anstalt.* 4 (S. 14—15 d. Schuln.). Oberrsch. *Breslau* 1900 (234).

Bauch, Gustav: Aktenstücke zur Geschichte des Breslauer Schulwesens im XVI. Jahrhundert. Zusammengestellt von G. B. 8 (48 S.). Ev. Rsch. II *Breslau* 1898 (233).

Brieg. Lamy, Eugen (Kgl. Kreisbauinsp.): Geschichte und Beschreibung des Umbaues. 4 (S. 3—5, 1 Abb.).

Paetzolt, Friedrich: Bericht über die Einweihungsfeier der neuen Schulräume. 4 (S. 6—17). Kgl. G. *Brieg* 1898 (189).

Brilon. Niggemeyer, *Theodor*: *Kurzer Lebensabriſs des am 1. August 1899 verstorbenen Professors Heinrich Nieberg.* 4 (S. 16—17). G. Petrinum *Brilon* 1900 (374).

Brixen. Festschrift zur Feier des 25jährigen Bestandes des f. b. Diöcesan-Knabenseminars, Seminarium Vincentinum in Brixen.

1. Spielmann, Alois: Rückschau auf die ersten 25 Jahre der Anstalt. 8 (S. 3—48).
2. Falbesoner, *Hartmann*: Die Kirche im f. b. Vincentinum. 8 (S. 49—91).
3. Spielmann, Ferdinand: Theatersaal. 8 (S. 93—102).

Fürstbischöfl. Privat-G. am Seminarium Vincentinum *Brixen* 1897. Nicht im Tauschverkehr.

Bromberg. Kesseler, *August*: *Bericht über seine Einführung als Direktor der Anstalt.* 4 (S. 29 der Schuln.).
Kgl. Rg. *Bromberg* 1897 (176).

(Kuhse, Bernhard): *Bericht über die Ferienfahrt einer Viermannschaft des Rudervereins der Schule durch Ostpreußen vom 9. bis 23. Juli 1898.* 4 (S. 20—21).
Kgl. Rg. *Bromberg* 1899 (179).

Brühl. Mertens, Martin: Die höhere Lehranstalt zu Brühl während der Jahre 1783—1821. 8 (53 S.).
Prg. (G. i. Entw.) *Brühl* 1900 (461).

Brünn. Wallner, Julius: *Kurzer Lebensabriß des ausscheidenden Directors Ignaz Pokorny.* 8 (S. 31).
Erstes deutsch. k. k. G. *Brünn* 1900.

Horak, Hugo: *† 19. Mai 1896 Erzherzog Karl Ludwig.* 8 (S. 48). K. k. zweites deutsch. Oberg. *Brünn* 1896.

Budweis. Koch, Matthias: *Bericht über die Feier seines 30. in definitiver Eigenschaft zugebrachten Dienstjahres.* 8 (S. 45—50).
K. k. deutsch. Staatsg. *Budweis* 1897.

Burg. Aly, *Gottfried* Friedrich: *Bericht über seine Einführung als Direktor der Anstalt.* 4 (S. 19—20).
Kgl. Victoria-G. *Burg* 1896 (234).

—: *Bericht über die Feier des 50jähr. Amtsjubiläums des Vorschullehrers Heinrich Einbeck.* 4 (S. 15—18).
Kgl. Viktoria-G. *Burg* 1897 (237).

Matthias, *Gustav* Ernst: Übersicht über den Inhalt der bisher erschienenen Programme. 4 (S. 21—22).
Kgl. Viktoria-G. *Burg* 1900 (245).

Burghausen. Cammerer, Clemens: Kurzer Rückblick auf die Geschichte des Kgl. humanistischen Gymnasiums Burghausen während der ersten 25 Jahre seines Bestehens (1872—1897). 8 (59 S., 1 Abb.). Kgl. humanist. G. *Burghausen* 1897.

Buxtehude. Pansch, *Bernhard*: Einweihung und kurze Beschreibung des neuen Schulgebäudes. (Umschlagtitel: Beschreibung und Einweihung des neuen Gebäudes.) 4 (S. 21—27, 1 Taf.). Rsch. *Buxtehude* 1899 (342).

Cannstatt. Verzeichnis der Bildersammlung der K. Realanstalt Cannstatt. 4 (S. 14—18 der Schuln.).
Realanstalt *Cannstatt* 1897 (618).

Capodistria. Babuder, Giacomo: Giubileo imperiale. 8 (S. 31—50).
J. r. g. superiore *Capodistria* 1899.

Sbuelz, Carlo: *Bericht über die Abschiedsfeier für Direktor Jakob Babuder.* 8 (S. 41—44). J. r. g. superiore *Capodistria* 1900.

Cassel. Knabe, Karl *August Fürchtegott*: Heinrich Gräfe, der erste Leiter der jetzigen Oberrealschule zu Cassel. 4 (12 S.).

Quiehl, *Karl*: *Bericht über seine Einführung als Direktor.* 4 (S. 19—20). Oberrsch. *Cassel* 1896 (422).

Fabarius, *Waldemar* (Stadtbauinsp.), Quiehl, Karl, Völker, Karl, Merkelbach, Wilhelm, Müller, *Johann* Heinrich und Laus, Wilhelm: Der Neubau der Oberrealschule zu Cassel und die Feier der Einweihung. 4 (26 S., 4 Taf.). Oberrsch. *Cassel* 1899 (437).

Zergiebel, *Emil Hermann*: *Festgedicht aus Anlafs des Einzuges in das jetzige Schulhaus.* 4 (S. 14—15 d. Schuln.). Rsch. *Cassel* 1899 (438).

Celle. Seebeck, *Johannes*: *Lebensabrifs des Direktors a. D. Dr. August Ebeling.* 4 (S. 16—18). Kgl. G. *Celle* 1896 (306).

Röfsler, *Eduard*: *Kurzer Rückblick über die bisherige Entwickelung der Schule anläfslich ihrer Umwandlung in eine lateinlose Realschule.* 4 (S. 17—18). Rg. u. Rsch. der Stadt *Celle* 1900 (346).

Charlottenburg. Schultz, *Albert Martin* Ferdinand: *Die Feier der Grundsteinlegung zu dem Neubau des Anstaltsgebäudes.* 4 (S. 60—61). Kgl. Kaiserin Augusta-G. *Charlottenburg* 1898 (69).

—: Das Kaiserin Augusta-Gymnasium. Denkschrift zur Einweihung des neuen Anstaltsgebäudes Michaelis 1899. 4 (24 S., 1 Abb.). Kgl. Kaiserin Augusta-G. *Charlottenburg* 1899. Nicht im Tauschverkehr.

—: Die Einweihung des neuen Anstaltsgebäudes. 4 (S. 3—10).

—: Der ältere Notenschatz des Kaiserin Augusta-Gymnasiums. 4 (S. 11—24). Kgl. Kaiserin Augusta-G. *Charlottenburg* 1900 (70).

Satzungen *des Stipendienfonds für Abiturienten des Realgymnasiums und der Oberrealschule in Charlottenburg.* 4 (S. 18). Städt. Rg. *Charlottenburg* 1896 (100).

Cilli. Končnik, Peter: Dr. Franz Janežič. Nekrolog. 8 (S. 43—44). K. k. Staats-G. *Cilli* 1900.

Clausthal. Wittneben, *Albert*: *Bericht über die Zusammenkunft früherer Schüler des Clausthaler Gymnasiums am 8. und 9. Juni 1897.* 4 (S. XVI—XVII). Kgl. G. *Clausthal* 1898 (316).

Cleve. Fischer, Ernst *Johann August*: *Der Abschied des Direktors Dr. Helmuth Liesegang und Bericht über seine Einführung als Direktor.* 4 (S. 14—16). Kgl. G. *Cleve* 1898 (449).

Coburg. Beck, Heinrich: *Lebensabrifs des am 22. Febr. verstorbenen früheren Direktors der Anstalt, Oberschulr. Dr. Karl Julius Weismann.* 4 (S. 29—30). G. Casimirianum *Coburg* 1900 (753).

Festbericht über die Feier des 50jährigen Jubiläums der Realschule (Ernestinum) zu Coburg am 18. und 19. Juni 1898. (Von dem Hauptfestausschufs der alten Realschüler.) 8 (40 S.).

Riemann, Franz: Festschrift zur Feier des 50jährigen Bestehens der Realschule zu Coburg, enthaltend die Geschichte der Anstalt von 1848 bis 1898. 8 (43 S.).
Herz. Rsch. (Ernestinum) *Coburg* 1898.
Beide Schriften sind nicht im Tauschverkehr.

—: *Bericht über die Feier des 50jährigen Bestehens der Anstalt.* 4 (S. 12—14). Herz. Rsch. (Ernestinum) *Coburg* 1899 (747).

Coepenick. Fritze, Margarethe: *Lied zur Weihe der neuen Schulfahne am Sedantage 1898.* 4 (S. 23). Städt. Rsch. *Coepenick* 1899 (132).

Coesfeld. Darpe, Franz: *Direktor Dr. Ludwig Hoff, gestorben am 20. April 1896.* 4 (S. 11—12 der Schuln.).

—: *Bericht über seine Einführung als Direktor der Anstalt.* 4 (S. 13—15 d. Schuln.). Kgl. G. *Coesfeld* 1897 (362).

Coeslin. Steinbrück, Franz: Zur Geschichte des Gymnasiums in Cöslin. 4 (25 S.).

Sorof, *Friedrich* Gustav *Georg*: *Bericht über die Feier des 75jährigen Jubiläums der Anstalt.* 4 (S. 33—35).
Kgl. G. *Cöslin* 1897 (137).

Steinbrück, Franz: Verzeichnis der von dem hiesigen Gymnasium entlassenen Abiturienten. (Umschlagtitel: Verzeichnis der bisherigen Abiturienten der Anstalt.) 4 (S. 1—10).
Kgl. G. *Cöslin* 1898 (140).

Statut der Sorof'schen Stiftung. 4 (S. 16—17).
Kgl. G. *Köslin* 1899 (145).

Thümen, *Johann Hermann Friedrich*: *Bericht über seine Einführung als Direktor.* 4 (S. 11—12). Kgl. G. *Köslin* 1899 (145).

Cöthen. Gast, *Ernst Reinhard*: *Bericht über seine Einführung als Direktor und über die Feier des 25jährigen Amtsjubiläums und den Abschied des Direktors Adolf Nicolai.* 4 (S. 18—21). Herz. Ludwigs-G. *Cöthen* 1899 (725).

Crimmitschau. Albrecht, *Ernst Emil*: *Bericht über die Einweihung des neuen Gebäudes.* 4 (S. 4—7, 3 Taf.).
Rsch. *Crimmitschau* 1898 (587).

Crossen. Berbig, Friedrich: Nachrichten und Urkunden der Lateinischen Schule zu Crossen. Dritter Teil. 4 (43 S.).
Rsch. mit gymnas. Parallelunterr. in IV—VI nebst Vschkl. *Crossen a. O.* 1899 (105).

—: *Gymnasiallehrer Eduard Karge, vormaliger Lehrer der Anstalt, † 18. Januar 1900.* 4 (S. 17—18).
Rsch. mit gymn. Parallelunterr. in IV—VI nebst Vschkl. *Crossen a. O.* 1900 (132).

Culm. Preuss, Friedrich: *Bericht über seine Einführung als Direktor der Anstalt.* 4 (S. 9). Kgl. kath. G. *Culm* 1897 (26).

Cuxhaven. Rohde, *Johann Diedrich*: *Das neue Schulgebäude und seine Einweihung.* 4 (S. 3—13, 2 Taf.).
Staatl. Rsch. mit Latein-Abteil. *Cuxhaven* 1896 (747).

—: *Kurzer Bericht über die bisherigen Verhandlungen über den Charakter der höheren Schule in Cuxhaven und die neue Benennung derselben.* 4 (S. 1—2). Höh. Staatssch. *Cuxhaven* 1899 (777).

Czernowitz. Klauser, Heinrich: *Der langjährige Director der Lehranstalt Schulrat Stephan Wolf, gestorben am 27. Febr. 1898.* 8 (S. 71—72). K. k. Ober-G. *Czernowitz* 1898.

Danzig. Kretschmann, *Heinrich*: *Professor Emil Helmuth Plaumann, gestorben am 29. Oktober 1897.*, 4 (S. 8—9 der Schuln.). Kgl. G. *Danzig* 1898 (27).

Meyer, Ernst: Tabellarische Übersicht über den Stand der Berechtigungen Januar 1899 nach Schularten und Klassenstufen geordnet. 4 (2 Bl.). Rg. zu St. Johann *Danzig* 1899 (43).

Schumann, *Eduard*: Zur Geschichte des Realgymnasiums St. Johann von 1824—1848. 4 (16 S.). Rg. zu St. Johann *Danzig* 1899 (43).

Fricke, Richard: Einführung des Direktors. 4 (S. 3—6). Rsch. zu St. Petri u. Pauli *Danzig* 1899 (48).

Dessau. Satzungen für die Schülerabteilung des Ruderklubs „Dessau". 4 (S. 14—15). Herz. Friedrichsg. *Dessau* 1896 (698).

Dirschau. Killmann, *Maximilian*: *Die feierliche Übernahme der Anstalt durch den Staat.* 4 (S. 18—20). Kgl. Rprg. *Dirschau* 1898 (44).

Döbeln. *Bestimmungen zur Regelung der Pensionsverhältnisse der Schüler des Königl. Realgymnasiums und der Landwirtschaftsschule zu Döbeln.* 4 (S. 37—38). Kgl. Rg. u. Landwirtschaftssch. *Döbeln* 1896 (562).

Dt.-Wilmersdorf. Coste, David: Feier der Grundsteinlegung am 2. September 1896. 4 (S. 21—25).

—: Gründung *der Anstalt.* — Nachrichten über die Lehrerschaft. 4 (S. 14—16). G. *Dt.-Wilmersdorf bei Berlin* 1897 (86a für 89a).

Herrnring, *Otto* (Gemeindebaurat): Baubeschreibung. (Umschlagtitel: . . . des Gymnasiums.) 4 (S. 5—16). Bismarck-G. *Dt.-Wilmersdorf bei Berlin* 1898 (86a).

Coste, David: *Die feierliche Übergabe des neuen Gymnasialgebäudes.* 4 (S. 20—25 der Schuln.). Bismarck-G. *Dt.-Wilmersdorf bei Berlin* 1899 (91).

Zander, *August*: Die Sammlungen für Naturkunde. 4 (S. 37—40). Bismarck-G. *Dt.-Wilmersdorf bei Berlin* 1899 (91).

Dortmund. Ruder-Verein des Realgymnasiums zu Dortmund. 4 (S. 23). Städt. Rg. *Dortmund* 1900 (395).

Dresden. Stürenburg, Heinrich *Albert Julius*: Die Errichtung eines Anbaues und der Umbau des bisherigen Schulhauses. 4 (S. 9—19). G. z. heil. Kreuz *Dresden* 1900 (571).

Bernhard, Julius Adolf: Mitteilungen zur Geschichte des Gymnasiums. *Rückblick bei Gelegenheit der Feier des Überganges der Schule in die städtische Verwaltung.* 4 (S. 45—51). Vitzthumsches G. *Dresden* 1899 (565).

Müller, *Carl Wilhelm*: *Lied zur Gedächtnisfeier der Anstalt für den Fürsten Bismarck.* 4 (S. 51). Wettiner G. *Dresden* 1899 (566).

Höfer, *Otto*: *Lied zur Gedächtnisfeier der Anstalt für den Fürsten Bismarck.* 4 (S. 51). Wettiner G. *Dresden* 1899 (566).

Opitz, *Moritz* Theodor: Das Königliche Gymnasium zu Dresden-Neustadt während der ersten 25 Jahre seines Bestehens 1874—1899. 4 (58 S., 2 Tab.).

Kgl. G. *Dresden-Neustadt* 1899 (567).

Das Königliche Gymnasium zu Dresden-Neustadt. 1874—1899. gr. 4 (166 S., 1 S. unp. Inh., 2 Bildn., 1 Taf.). (Dresden 1899, C. Höckner). geb. ℳ 10,—.

Inhalt:

Jacob, *Johannes Traugott*: Gedenkblätter, den lieben alten Schülern gewidmet. 4 (S. 1—12).

Ziel, *Ernst Louis Friedrich* August: Das Lehrerkollegium. 4 (S. 13—30).

Menzel, Paul (Dr. med.): Die Schüler des Kgl. Gymnasiums. 4 (S. 31—166).

(Kgl. G. *Dresden-Neustadt* 1899.)

Nicht im Tauschverkehr.

Wohlrab, *Ernst* Martin: *Bericht über die Feier des 25jährigen Jubiläums der Schule.* 4 (S. 3—6).

Kgl. G. *Dresden-Neustadt* 1900 (574).

Schoepke, *Anton* Otto: Feier der Weihe des neuen Realschulgebäudes am 20. April 1895. (Umschlagtitel: Bericht über die Weihe des Schulhauses.) 4 (S. 6—16, 1 Abb.).

Städt. Rsch. *Dresden-Johannstadt* 1896 (574).

Fuchs, *Franz* Reinhold: Auf Bismarcks Tod. 4 (S. 8—9).

I. Städt. Rsch. *Dresden* (*Johannstadt*) 1899 (596).

Friedrich, *Max Julius*: *Die Feier der Grundsteinlegung für den Neubau der Anstalt.* 4 (S. 7—8 der Schuln.).

Öffentl. Rsch. (Freimaurerinstit.), Lehr- u. Erziehungs-Anstalt für Knaben *Dresden-Friedrichstadt* 1898 (589).

Festschrift zur Feier des 125jährigen Bestehens der Lehr- und Erziehungsanstalt für Knaben — Freimaurer-Institut — zu Dresden-Friedrichstadt am 28. Juni 1899. 4.

Öfftl. Rsch. (Freimaurer-Institut), Lehr- u. Erziehungs-Anstalt für Knaben *Dresden-Striesen* (1900 (603)).

Köhler, *Ernst* Otto: Lehre und Erziehung im Freimaurer-Institute. Ein Rückblick auf 125 Jahre. 4 (S. 5—49).

(Friedrich, *Max Julius*): Statistik, veröffentlicht zur Feier des 125jährigen Bestehens der Lehr- und Erziehungsanstalt für Knaben zu Dresden-Friedrichstadt . . . 4 (S. 51—109, 6 Taf.).

Festschrift zur Feier der Einweihung des Neubaues der Lehr- und Erziehungsanstalt für Knaben — Freimaurer-Institut — zu Dresden-Striesen am 29. Juni 1899. 4.

Öfftl. Rsch. (Freimaurer-Institut), Lehr- und Erziehungs-Anstalt für Knaben *Dresden-Striesen* (1900 (603)).

Schneider, Rich*ard* (Civil-Ingenieur): Geschichte des Neubaues. 4 (S. 3—14).

Kickelhayn, *Hermann* (Architekt): Beschreibung des Neubaues. 4 (S. 15—21, 12 Taf.).

Friedrich, M*ax Julius*: Das Freimaurer-Institut, eine Internatsschule. 4 (S. 23—29).

Dülken. Goossens, Heinrich: Uebersicht über die Geschichte der Schule. 4 (S. III—V).

—: Einführung des neuen Direktors. 4 (S. VII—XVI).
Städt. Rsch. (mit Gymnasialkursus bis Tertia) *Dülken* 1898 (501).

Düsseldorf. Asbach, *Julius*: I. Die Jubiläumsfeier des Direktors Dr. *August* Uppenkamp. (Umschlagtitel: Bericht über . . .) 4 (S. 3—9). II. Bericht über die Einführung des Unterzeichneten. (Umschlagt.: . . . die amtliche Einf. . . .) 4 (S. 9—16). Kgl. G. *Düsseldorf* 1898 (459).

—: Die Napoleonische Universität in Düsseldorf. (1812/13.) 4 (32 S.). Kgl. G. *Düsseldorf* 1899 (zu 459).

—: Das Düsseldorfer Lyceum unter bairischer und französischer Herrschaft (1805—1813). 4 (42 S.).
Kgl. G. *Düsseldorf* 1900 (466).

Cauer, Paul: *Bericht über die Fertigstellung des Neubaues.* 4 (S. 22—23 d. Schuln.). Städt. G. u. Rg. *Düsseldorf* 1900 (467).

Viehoff, Hugo: Die Umwandlung der Realschule (Umschlagtitel: Schule) in eine Oberrealschule. 4 (S. 3—11).
Städt. Oberrsch. (in d. Entwicklung begriffen) *Düsseldorf* 1897 (513).

Peiffhoven, *Karl* (Stadtbaurat): Das neue Realschulgebäude an der Prinz-Georg-Straſse zu Düsseldorf. (Umschlagtitel: Beschreibung des Schulgebäudes.) 4 (S. 1—9, 3 Taf.).

Masberg, *Jakob*: Bericht über die Einweihungsfeier. 4 (S. 10—17).
Städt. Rsch. an der Prinz-Georg-Straſse *Düsseldorf* 1897 (514).

Eger. Trötscher, Josef: Director Johann Nassl. † (Nachruf.) 8 (S. 29—32). K. k. Staats-Oberg. *Eger* (*Böhm.*) 1896.

Marx, *Anton Maria*: Weihe der Kaiser-Jubiläums-Kapellenfahne. 8 (S. 68—69).

—: Feier des fünfzigjährigen Regierungsjubiläums Sr. k. u. k. Apostolischen Majestät, unseres Allergnädigsten Kaisers Franz Josef I. 8 (S. 69). K. k. Staats-Oberg. *Eger* (*Böhm.*) 1899.

Eisenach. *Adresse, dem Oberschulrat Dr. Theodor Leidenfrost bei seinem Scheiden aus dem Schuldienste überreicht von den Lehrerkollegien der höheren Schulen und der Seminarien des Groſsherzogtums Sachsen-Weimar-Eisenach.* 4 (S. 3—4).
Carl Friedrichs-G. *Eisenach* 1897 (701).

Weber, Hugo *Ernst Barthold*: *Professor Dr. Edmund Schneidewind † 1. November 1897.* 4 (S. 4—6 des Jahresber.).
Carl Friedrichs-G. *Eisenach* 1898 (712).

Eisleben. Vollheim, *Johann* Friedrich: Geschichte des Königlichen Gymnasiums zu Eisleben von 1846—1896. Festschrift zur dreihundertfünfzigjährigen Jubelfeier. 8 (130 S.).
Kgl. G. *Eisleben* 1896.
Nicht im Tauschverkehr.

Weicker, *Ernst Maximilian*: *Die Feier des 350jährigen Bestehens des Gymnasiums.* 4 (S. 14—20).
Kgl. G. *Eisleben* 1897 (238).

Boesche, *Theodor Johannes Gustav*: Rückblick auf die 25jährige Geschichte der städtischen höheren Reallehranstalt zu Eis-

leben und die ihre Entwicklung bedingenden Verhältnisse. Michaelis 1870—1895. 4 (34 S.).
Städt. Rprg. (von Ost. 1896 ab „Rsch.") *Eisleben* 1896 (264).

Elberfeld. Scheibe, *Ludwig Friedrich*: *Die Feier der Einweihung des von Herrn und Frau Dr. Böttinger dem Gymnasium geschenkten Spielplatzes.* 4 (S. 23—25 der Schuln.).
G. *Elberfeld* 1897 (455).

Der Neubau des Realgymnasiums zu Elberfeld und die Feier der Einweihung. 4 (50 S., 1 S. Inh., 10 Taf.).
Rg. *Elberfeld* 1900 (513).

Hintzmann, Ernst: Zur Geschichte der Schule. Festschrift zum 75jährigen Bestehen der Anstalt. 8 (131 S., 10 Taf.).
Oberrsch. *Elberfeld* 1900 (527).

Elbing. Gronau, Arthur: Ältere Schulordnungen des Elbinger Gymnasiums. 4 (S. 3—22). Kgl. G. *Elbing* 1897 (29).

—: Das Gymnasium und die Pott-Cowlesche Stiftung in Elbing. 4 (S. 3—19). Kgl. G. *Elbing* 1898 (29).

—: Zur Geschichte des Königlichen Gymnasiums in Elbing. I. 4 (S. 3—14). Kgl. G. *Elbing* 1899 (29).

—: *Bericht über die Schulfeier am 30. November 1899, dem 300. Gedenktage der Einweihung des Schulgebäudes am Elbingflusse.* 4 (S. 50—52). Kgl. G. *Elbing* 1900 (29).

Neubaur, *Karl Leonhard*: Aus der Geschichte des Elbinger Gymnasiums. 4 (75 S.).
In Verwandlung in eine Oberrsch. begriff. städt. Rg. *Elbing* 1897 (45).

—: Beiträge zur älteren Geschichte des Gymnasiums zu Elbing. 4 (34 S.).
In Verwandlung in eine Oberrsch. begriff. städt. Rg. *Elbing* 1899 (45).

Elmshorn. Willenberg, *Johannes Gotthelf*: Zur Geschichte der höheren Schule in Elmshorn. 4 (S. 1—5).
Städt. Rsch. *Elmshorn* 1897 (305).

Diesend, *Karl* (Stadtbaumstr.): Beschreibung des neuen Realschulgebäudes. 4 (S. 1—4).

Willenberg, *Johannes Gotthelf*: Bericht über die Einweihungsfeier. 4 (S. 5—10). Städt. Rsch. *Elmshorn* 1898 (309).

Emden. Steffler, Gustav: *Der Abschied des Direktors Hemmo Suur.* 4 (S. 15—16).
Kaiser-Friedrichs-Sch. (Rsch.) *Emden* 1896 (346).

Emmerich. Liesen, Bernhard: Die älteste bisher ungedruckte Schul- und Studienordnung des Emmericher Gymnasiums. 4 (1 S. unp., XIII S., 8 S.). Kgl. G. *Emmerich* 1899 (462).
Verfasser: Hermann Schilder. Lat. Text und deutsche Übersetzung.

Petry, Johannes: Die Hausordnung der Fraterherren und der Tabernakelstiftung zu Emmerich. Ein Beitrag zur Geschichte der Internatserziehung. 4 (S. 3—19).
Städt. Prg. *Steele* 1899 (494).
Lateinischer Text und deutsche Übersetzung.

Bad-Ems. Meuser, *Wilhelm*: Nachruf zum ehrenden Andenken des am 28. August 1895 verstorbenen Oberlehrers Heinrich Hess. 4 (S. 22—24).
In Umwandlung zu einer Rsch. begriffn. Rprg. *Bad-Ems* 1896. Nicht im Tauschverkehr.

Gille, *Albert*: Geschichte der Anstalt von 1846—1900. 4 (S. 3—10). Rsch. *Bad-Ems* 1900 (zu 440).

Erfurt. Boetel, *Friedrich* (Kgl. Baurat), Bueck, *Richard* (Kgl. Regierungsbaumstr.): Beschreibung der Bauanlage. (Hierzu 2 Bl. Zeichnungen). 8 (4 S.).

Brünnert, Gustav *Otto*: Uebersicht der Geschichte des Königl. Gymnasiums zu Erfurt von 1870 bis 1896, nebst einem Verzeichnis der Abiturienten von 1870 an. 8 (23 S.).

Thiele, Richard *Karl Friedrich Theodor*: Die Gründung des evangelischen Ratsgymnasiums zu Erfurt (1561) und die ersten Schicksale desselben. Ein Beitrag zur Schul- und Gelehrtengeschichte des 16. Jahrhunderts. 8 (51 S.).
Erweitert u. d. T.: . . . Jahrhunderts. Mit urkundlichen Beilagen und Quellenauszügen, nebst einer Abbildung des ehemaligen Augustinerklosters. 8 (85 S.). Erfurt 1896, H. Neumann. ℳ 2,—.
Festschrift z. Einweihung des neuen Gebäudes Kgl. G. *Erfurt* 1896. Nicht im Tauschverkehr.

—: *Die Feier der Einweihung des neuen Schulgebäudes.* 4 (S. 12—20 der Schuln.). Kgl. G. *Erfurt* 1897 (239).

—: Professor Kayser: Amtsjubiläum. — Tod. 4 (S. 12—22 d. Schuln.). Kgl. G. *Erfurt* 1899 (243).

—: *Professor Dr. Emil Neidhardt, gestorben am 28. März 1899.* 4 (S. 18—19 der Schuln.).

Beermann, *Ernst*: Ad summum gymnasii Erfordiensis discipulum. *Ode an Reichskanzler Fürst v. Hohenlohe, früheren Schüler der Anstalt, zum 80. Geburtstag.* 4 (S. 20—21 der Schuln.). Kgl. G. *Erfurt* 1900 (247).

Martens, Carl: Die Formula Visitationis Ecclesiae Erfurtensis aus dem Jahre 1557 und ihre Bedeutung für die Erfurter Kirchen- u. Schulgeschichte. 8 (22 S.).
Kgl. Rg. *Erfurt* 1897 (zu 268).

Zange, *Friedrich Ernst Moritz*: *Professor a. D. Volkmar Hölzer, gest. am 21. Mai 1897. — Prof. a. D. Karl Franz Hellwig †.* 4 (S. 12 der Schuln.). Kgl. Rg. *Erfurt* 1898 (270).

Hellmann, Wilhelm: Über die Anfänge des mathematischen Unterrichts an den Erfurter evangelischen Schulen im 16. und 17. Jahrhundert und bis etwa 1774. Teil II. 4 (16 S.).
Städt. Rsch. *Erfurt* 1896 (275).

Essen. Ribbeck, Konrad: Geschichte des Essener Gymnasiums. Erster Teil, bis 1564. 8 (111 S.). Zweiter Teil. Die lutherische Stadtschule 1564—1611. 8 (73 S.).
Kgl. G. *Essen* 1896 (zu 451). 1898 (464).

Holfeld, Hermann: *Bericht über seine Einführung als Direktor der Anstalt.* 4 (S. 27—29). Rg. *Essen* 1897 (498).

Holfeld, Hermann: Bericht über die Einweihungsfeier. 4 (S. 8—22).

Guckuck, *Karl* (Stadtbaurat): Beschreibung des Gebäudes. (Umschlagtitel: ... des neuen Schulgebäudes.) 4 (S. 5—7, 2 Taf.). Rg. *Essen* 1900 (514).

Eßlingen. Mayer, Otto: Die lateinische Lehranstalt Eßlingens vor hundert Jahren und seit hundert Jahren. 4 (48 S.).
Kgl. G. *Eßlingen* 1900 (627a).

Feldkirch. Ludewig, *Anton*: *Professor P. Adolf Rodewyk, † am 27. Juni 1898.* 8 (S. 35—37).
Öffentl. Privatg. an der Stella Matutina *Feldkirch* 1899.

Flensburg. Statut für die „Friedrich-Stiftung" bei dem Königlichen Gymnasium zu Flensburg. 4 (S. 27—28). Aus den Statuten für ... 4 (S. 26).
Kgl. G. u. Rg. *Flensburg* 1897 (285). 1898 (289).

Flebbe, *Karl*: Einweihung des neuen Schulgebäudes. 4 (14 S.).

Fielitz, Otto (Stadtbaurat): Beschreibung des neuen Schulgebäudes. 4 (S. 15—16, 2 Taf.).
Oberr.- u. Landwirtschaftssch. *Flensburg* 1897 (306).

Forbach. Besler, *Max*: Beiträge zur Geschichte der höheren Schule in Forbach. 4 (S. 3—52). Prg. *Forbach (Lothr.)* 1896 (519).

Forst. Zitscher, *Ferdinand*: *Der erneute Antrag des Magistrats betr. Wiederherstellung der Obersekunda und Errichtung der Prima.* 4 (S. 9—11).
Rprg. u. Prg. Georgianum *Forst i. L.* 1896 (102).

—: *Über die Umwandlung des Real-Progymnasiums in eine lateinlose Realschule.* 4 (S. 10—11).
Prg. Georgianum nebst Rprg. *Forst i. L.* 1899 (106).

Frankenberg i. Sa. Schirlitz, *Ernst Emil*: I. Beschreibung des neuen Schulgebäudes. II. Bericht über die Einweihungsfeierlichkeiten. 4 (12 S., 1 Bl. Taf.).
Rsch. mit Prg. *Frankenberg i. Sa.* 1897 (586).

Frankenhausen. Wolper, *Wilhelm*: Das Städtische Realprogymnasium zu Frankenhausen am Kyffhäuser. Seine Gründung und Entwickelung von 1872 bis 1897. Festschrift zur Jubelfeier des 25jährigen Bestehens der Anstalt am 15. und 16. Juli 1897. Den Schülern und allen Freunden der Anstalt gewidmet. 8 (45 S.).
Vollberecht. städt. Rprg. *Frankenhausen* 1897.

Frankfurt a. M. Liermann, Otto: Ein Beitrag zur Geschichte des Gymnasiums und zur Frankfurter Gelehrtengeschichte. 8 (S. 19—70).

Reinhardt, Karl: Goethe-Gymnasium. 8 (S. 1—14).

—: Amos Comenius und das Goethe-Gymnasium. 8 (S. 15—18).
Festschrift z. Einweihung Goethe-G. *Frankfurt a. M.* 1897.
Nicht im Tauschverkehr.

—: Die Eröffnung des Goethe-Gymnasiums. 4 (S. 3—19, 8 Taf.). Goethe-G. *Frankfurt a. M.* 1897 (401).

Baier, *Christian*: Eröffnung des Lessing-Gymnasiums. 4 (S. 88—90). Lessing-G. *Frankfurt a. M.* 1897 (402).

—: *Prof. a. D. Dr. Karl Israel-Holtzwart, gestorben am 12. November 1897.* 4 (S. 25—26). Lessing-G. *Frankfurt a. M.* 1898 (408).

Walter, Max: *Der Abschied des Professors Guillaume Gustave Thévenot.* 4 (S. 16—17). Mustersch. (Rg.) *Frankfurt a. M.* 1897 (420).

—: *Professor Dr. Ferdinand Rosenberger, gestorben am 11. September 1899.* 4 (S. 29—30). Mustersch. (Rg.) *Frankfurt a. M.* 1900 (434).

Marx, *Hermann*: Direktor Dr. Kortegarn. † Montag, den 26. Juli 1897. (Umschlagtitel: ... †.) 4 (S. 3—5). Wöhlersch. (Rg. nebst Handelssch.) *Frankfurt a. M.* 1898 (426).

Bode, *Carl August Paul*: Abschiedsfeier für Direktor Dr. *Emil* Scholderer. 4 (S. 16—19). Adlerflychtsch. (Rsch. m. Vsch.) *Frankfurt a. M.* 1897 (431).

—: *Die Umgestaltung des Vorgartens des Schulhauses zu einem kleinen botanischen Garten.* 4 (S. 21—22). Adlerflychtsch. (Rsch. m. Vsch.) *Frankfurt a. M.* 1899 (440).

Baerwald, *Hermann*: *Zum hundertsten Geburtstage des Begründers der B. H. Goldschmidt'schen Stipendienstiftung.* 4 (S. 34—35). Rsch. der israel. Gemeinde Philanthropin (Rsch. u. höh. Mädchensch.) *Frankfurt a. M.* 1899 (443).

Dobriner, *Hermann*: Die Abschiedsfeier. (Umschlagtitel: Abschiedsfeier für den Direktor Dr. Baerwald.) 4 (S. 3—14).

—: *Lebensabriſs des in den Ruhestand getretenen Direktors Dr. Hermann Baerwald, nebst Verzeichnis seiner Schriften.* 4 (S. 40—42). Rsch. der israel. Gemeinde Philanthropin (Rsch. u. höh. Mädchensch.) *Frankfurt a. M.* 1900 (445).

Hirsch, Mendel: *Vorschullehrer Moses Plaut, gestorben am 23. März 1896.* 4 (S. 24—25). Rsch. der israel. Religions-Gesellsch. *Frankfurt a. M.* 1897 (433).

Portmann, Heinrich: Direktor Dr. Mendel Hirsch, *gestorben am 28. März 1900.* 4 (S. 3). Rsch. der israel. Religions-Gesellsch. *Frankfurt a. M.* 1900 (444).

Frankfurt a. O. Bachmann, *Ottomar*: Die wissenschaftlichen Abhandlungen zu den Jahresberichten der Anstalt seit 1813. 4 (S. 3—6). Kgl. Friedrichs-G. *Frankfurt a. O.* 1898 (73).

Reh, *Paul*: Statuta facultatis philosophicae in academia Francofurtana. 4 (20 S.). Kgl. G. *Groſs-Strehlitz* 1899 (217).

Vgl. Akten u. Urkunden der Universität Frankfurt a. O. Hrsg. von Georg Kaufmann u. Gustav Bauch unter Mitwirkung von Paul Reh. 3. Heft. Die Facultätsstatuten u. Ergänzungen zu den allgemeinen Statuten der Universität Frankfurt a. O. Hrsg. v. Paul Reh. 8 (V, 100 S.). Breslau 1900, M. u. H. Marcus. *M.* 3,—.

Fraustadt. Matschky, Theodor: Bericht über den Bau und die Einweihung des neuen Gymnasiums. 4 (S. 3—14). Kgl. G. *Fraustadt* 1898 (162).

Gerhardt, Paul (Reg.-Baumstr.): Beschreibung des neuen Gymnasialgebäudes. 4 (S. 15—19). Kgl. G. *Fraustadt* 1898 (162).

Freiberg. Preuss, *Friedrich* Emil: *Die im Kirchenjahre 1894/95 verstorbenen früheren Angehörigen der Anstalt.* 4 (S. 4—5 d. Schuln.) . . . *1895/96* . . . 4 (S. 3—4 d. Schuln.) . . . *1896/97* . . . 4 (S. 3—4 d. Schuln.) . . . *1897/98.* 4 (S. 4—5 d. Schuln.) . . . *1898/99.* 4 (S. 4—6).
G. Albertinum *Freiberg* 1896 (548). 1897 (558). 1898 (562). 1899 (568). 1900 (575).

Pachaly, Richard *Gustav*: Geschichtliche und statistische Mitteilungen aus den ersten 25 Jahren des Städtischen Realgymnasiums zu Freiberg. Festschrift ausgegeben bei der Jubelfeier am 28. Mai 1897. 4 (56 S.).
Städt. Rg. *Freiberg* 1897 (575).

—: *Bericht über die Feier des 25jährigen Bestehens der Anstalt.* 4 (S. 5—14 des Jahresber.).

Ordnung für die Jubiläums-Stiftung und für die Mauckisch-Stiftung am Städtischen Realgymnasium zu Freiberg. 4 (S. 44—45 des Jahresber.).

Stiftungsurkunde der Pachaly-Stiftung am Städtischen Realgymnasium zu Freiberg. 4 (S. 46 der Jahresber.).
Städt. Rg. *Freiberg* 1898 (579).

Freiburg Br. Bender, *Emil*: *Professor Hermann Schmitt, gestorben am 14. Dezember 1900.* 4 (S. 3—4 d. Schuln.).
Grofsh. G. *Freiburg i. B.* 1900 (651).

Rebmann, *Edmund*: *Reallehrer Leopold Baumgartner, † am 17. April 1897.* 4 (S. 3—4).
Oberrsch. (Vormal. Höh. Bürgersch.) *Freiburg i. Br.* 1897 (644).

Freiburg Schl. Klipstein, *August*: Kurzer Bericht über das fünfundzwanzigjährige Bestehen der Anstalt (Ostern 1874 — Ostern 1899). (Umschlagtitel: . . . Anstalt.) 4 (S. 16—25).
Städt. Rsch. *Freiburg, Schles.* 1899 (235).

—: *Bericht über die Feier des 25jährigen Bestehens der Anstalt.* 4 (S. 11—12). Städt. Rsch. *Freiburg, Schles.* 1900 (238).

Freistadt. Schauer, Franz: Das neue städtische Studentenconvict in Freistadt. 8 (S. 64—66).
Kaiser Franz Josef-Staatsg. *Freistadt in Oberösterr.* 1899.

Friedberg. Goldmann, *Theodor*: *Über den Ausbau der Schule zum Vollgymnasium.* 4 (S. 8—9).
Grofsh. Augustinersch. (G. u. Rsch. u. verb. Vsch.) *Friedberg* 1899 (674).

Friedeberg Nm. Schneider, Ferdinand: Festschrift zur 25jährigen Jubelfeier der Anstalt. 29. Juni 1871 — 1.—3. Juli 1896. Übersicht der Entwicklung der Schule während der ersten 25 Jahre ihres Bestehens als anerkannter höherer Lehranstalt. 8 (50 S.). Kgl. G. *Friedeberg Nm.* 1896 (75).

—: *Bericht über die Feier des 25jährigen Jubiläums der Anstalt.* 4 (S. 17—22 der Schuln.). Kgl. G. *Friedeberg Nm.* 1897 (75).

Fürstenwalde. Buchwald, Otto: Rückblick *auf die Entwicklung der Anstalt während ihres 25jährigen Bestehens.* 4 (S. 10—11 der Schuln.). — Nachtrag. 4 (S. 12—13).
Städt. G. *Fürstenwalde* 1899 (75). 1900 (76)

—: *Bericht über die Feier des 25jährigen Jubiläums des Gymnasiums am 22. und 23. März 1899.* 4 (S. 12—13).
Städt. G. *Fürstenwalde* 1900 (76).

Fürth. Harster, *Wilhelm*: Kurze Vorgeschichte des K. humanistischen Gymnasiums Fürth. 8 (48 S.).
Kgl. humanist. G. *Fürth* 1897.

Gartz a. O. (Vitz, Wilhelm): Bericht über die Feier des fünfundzwanzigjährigen Bestehens der Gartzer höheren Schule nebst einigen der dabei gehaltenen Reden. 8 (23 S.).
Städt. G. *Gartz a. O.* (1897).
Nicht im Tauschverkehr.

Gebweiler. Grober, *Oswald: Direktor Professor Dr. Paul Harre, gestorben in der Nacht vom 16./17. November 1895.* 4 (S. 16—17). G. *Gebweiler* 1896 (520).

Gera. Grumme, *Ernst Ludwig Friedrich Albert*: Übersicht der Frequenz in den letzten 18 Schuljahren. 4 (S. 21).
Fürstl. G. Rutheneum u. verb. Vsch. *Gera* 1900 (766).

Glatz. Hahnel, Paul: Geschichte des Königlichen Konvikts zu Glatz. 4 (30 S., 1 S. Inh.). Kgl. kath. G. *Glatz* 1899 (192).
Festschrift zur Feier des dreihundertjährigen Bestehens des Königlichen Katholischen Gymnasiums zu Glatz. 1597—1897. Beiträge zur Geschichte der Anstalt von Erich Kruttge, Paul Prohasel, Wilhelm Schulte. 4 (111 S., 1 Taf.).
Kgl. kath. G. *Glatz* 1897 (zu 189).
Kruttge, Erich (Kgl. Kreisbauinsp.): Zur Baugeschichte. Nach den im Archiv der katholischen Pfarrei vorhandenen Aufzeichnungen und Plänen. 4 (S. 4—26 u. eingedr. Pläne).
Prohasel, Paul: Das Schultheater am Gymnasium zu Glatz. 4 (S. 27—73).
Schulte, *Johann* Wilhelm: Beiträge zur Geschichte des Schulwesens in Glatz und des Gymnasiums insbesondere. 4 (S. 74—111).
Schulte, *Johann* Wilhelm: *Bericht über die Feier des 300jährigen Bestehens der Anstalt.* 4 (S. 17—19).
—: *Abriſs seines Lebens und Angabe seiner Schriften.* 4 (S. 15).
Kgl. kath. G. *Glatz* 1898 (192).

Gleiwitz. Ronke, Wilhelm: *Die Enthüllung des Nieberding-Denkmals in Gleiwitz am 17. November 1895.* 4 (S. 22—24 d. Schuln.). Kgl. kath. G. *Gleiwitz* 1896 (187).
Haußknecht, *Otto*: *Geh. Regierungsrat Direktor a. D. Adolf Wernicke, geb. am 19. März 1829 in Berlin, gest. am 5. Oktober 1895 in Görlitz.* 4 (S. 22—24 der Schuln.).
Kgl. Ober-Rsch. u. verbund. techn. Fachsch. *Gleiwitz O/S.* 1896 (230).

Glückstadt. *Statut des Henriette Meyer-Stipendiums am Kön. Gymnasium in Glückstadt.* 4 (S. 13—14).
Kgl. G. *Glückstadt* 1896 (283).

Detlefsen, *Sönnich Detlef Friedrich*: Geschichte des Königlichen Gymnasiums zu Glückstadt. 5. Das Rektorat Jungclaussens (1814—1837). 4 (28 S.). Fortsetzung. 4 (32 S.).
Kgl. G. *Glückstadt* 1897 (286). 1898 (290).

Gmünd. Klaus, *Bruno*: Geschichte der höheren Lehranstalt in Schwäb. Gmünd. 4 (30 S.). Kgl. Rg. *Gmünd* 1897 (620).

Görlitz. Stutzer, *Emil*: *Bericht über seine Einführung als Direktor der Anstalt, sowie über seinen Lebens- und Bildungsgang.* 4 (S. 18—19). G. der Stadt *Görlitz* 1899 (196).

Baron, *Ernst*: Mitteilungen über die „Reformschulen", speziell über die Einrichtung einer solchen an der städtischen Realschule zu Görlitz siehe: Gymnasien u. s. w. S. 3.

Gotha. Ehwald, *Rudolf*: *Lebensabriſs des am 3. Januar 1899 verstorbenen Professors Dr. Gustav Gilbert.* 4 (S. 24—26).
Herz. G. Ernestinum *Gotha* 1899 (748).

Rohrbach, *Carl*: *Bericht über die Abschiedsfeier für den scheidenden Schulrat Dr. Eduard Zschäck und über die Zschäckstiftung.* 4 (S. 19—20). Städt. Rsch. *Gotha* 1900 (756).

Graz. Steinwenter, Arthur: Allerhöchstes Fünfzigjähriges Regierungs-Jubiläum Sr. Majestät des Kaisers Franz Joseph I. 2. December 1898. (Umschlagtitel: Feier des fünfzigjährigen Regierungsiubiläums Sr. Majestät des Kaisers.) 8 (S. 3—12).
K. k. erstes Staats-G. *Graz* 1899.

Greifswald. Steinhausen, Fritz: *Professor Ernst Krey, gestorben am 25. Febr. 1896.* 4 (S. 42—43).
Städt. G. u. verbund. Rprg. *Greifswald* 1896 (139).

Greiz. Festschrift zur Feier des 25jährigen Bestehens der Anstalt. 4 (22 S.). Städt. G. mit Realabt. *Greiz* 1897.

Zippel, *Ludwig*: 1. Zur Geschichte der Anstalt. 2. Verzeichnis der Lehrer, welche in den vergangenen 25 Jahren an der Anstalt unterrichtet haben. 3. Uebersicht über die Gesamtfrequenz der Schüler von Ostern 1893 [vielmehr: 1873] bis dahin 1897. 4. Verzeichnis derjenigen Schüler, welche das Zeugnis über die wissenschaftliche Befähigung für den einjährig-freiwilligen Dienst auf der Anstalt erhalten haben.

Schlundt, *August*: 5. Verzeichnis der Abiturienten.
Nicht im Tauschverkehr.

Zippel, *Ludwig*: *Bericht über die Feier des fünfundzwanzigjährigen Bestehens der Anstalt.* 4 (S. 6—8).
Städt. G. mit Realabteil. u. Vsch. *Greiz* 1898 (752).

Grevenbroich. Ernst, *Franz*: Die Einführung des Direktors und die Feier des Ausbaus der Anstalt zum Progymnasium. 4 (S. 44—51).
Prg. *Grevenbroich* mit nicht verbindl. Griech. u. Ersatz durch Englisch 1897 (462).

Grimma. *Meyer, Paul*: Fridericum Augustum Ducem Saxoniae et Luisam Antoinettam Mariam Theresiam Archiducem Austriae faustissimas nuptias celebrantes pro summa sua pietate et observantia optimis ominibus prosequitur Regia schola Grimensis. Fol. (12 S.). Kgl. Sächs. Fürsten- u. Landessch. *Grimma* 1891.
Latein. u. deutsches Festgedicht. Nicht im Tauschverkehr.

Gehlert, Kurt *August*: *Das Ecce der Fürsten- und Landesschule in den Jahren 1895. 1896. 1897.* 4 (S. 21—22). 4 (S. 21—22). 4 (S. 22—23).
Fürsten- u. Landessch. *Grimma* 1896 (549). 1897 (559). 1898 (563).

Clemen, *Christian August Julius*: *Ecce für die im vergangenen Kirchenjahre verstorbenen ehemaligen Schüler der Anstalt.* 4 (S. 22—23). Fürsten- u. Landessch. *Grimma* 1899 (569).

Gilbert, Walther: *Ecce für die im vergangenen Kirchenjahre verstorbenen ehemaligen Schüler der Anstalt.* 4 (S. 25—26).
Fürsten- u. Landessch. *Grimma* 1900 (576).

Clemen, *Christian August Julius*: *Bericht über die innere Restauration und die Wiederweihe der mit der Fürstenschule verbundenen Klosterkirche.* 4 (S. 24—26).
Fürsten- u. Landessch. *Grimma* 1899 (569).

(Poeschel, *Felix* Johannes): Das Kollegium der Fürsten- und Landesschule Grimma von 1849 bis 1900. Zur Feier des 350jährigen Bestehens der Anstalt. 8 (V, 103 S., 3 S. unp., 1 Tab.). Fürsten- u. Landessch. *Grimma* 1900.
Unt. d. T.: . . . 1900 erst 1891 (585) im Tauschverkehr.

(Meyer, Paul): Von dem 350jährigen Jubelfeste der Königlich Sächsischen Fürsten- und Landesschule zu Grimma am 23. und 24. September 1900. 8 (1 Bl., 96 S.).
Fürsten- und Landessch. *Grimma* 1900.
Nicht im Tauschverkehr.

Grofsenhain. Schuberth, Gustav *Wilhelm*: *Über die Pflege idealen Sinnes durch Schüleraufführungen.* 4 (S. 3—4).
Rsch. mit Prg. *Grofsenhain* 1898 (594).

—: Die ersten 25 Jahre der Realschule mit Progymnasium zu Grofsenhain. 8 (1 Bl., 64 S.).
Rsch. mit Prg. *Grofsenhain* 1900 (607).

Grofs-Glogau. Altenburg, Oskar: *Bericht über seine Einführung als Direktor, nebst Verzeichnis seiner Schriften.* 4 (S. 11—12).
Kgl. ev. G. *Grofs-Glogau* 1900 (197).

Jungels, Johann Peter: *Lebensabrifs und Schriften des in den Ruhestand tretenden Prof. Dr. Robert Scholz.* 4 (S. 19).
Kgl. kath. G. *Grofs-Glogau* 1896 (189).

Grofs-Lichterfelde. Schröder, Richard: Das erste Schuljahr 1895—96. 4 (S. 21—23).

Statut betreffend die Fürsorge für die Witwen und Waisen der Lehrer und Beamten der Realschule und der mit derselben organisch verbundenen Vorschule in Grofs-Lichterfelde. 4 (S. 34—37). Rsch. *Grofs-Lichterfelde* 1896 (130).

Guben. Hamdorff, *Karl*: *Prorektor a. D. Karl Heinrich Leopold Michaelis, geboren am 6. April 1809 zu Berlin, gestorben am 6. April 1895 zu Guben.* 4 (S. XVI).
G., Rg. u. Rsch. *Guben* 1896 (78).

—: Geschichte des Realgymnasiums zu Guben (1874—1900). 4 (XIV S., 2 Taf.). G., Rg. u. Rsch. *Guben* 1900 (78).

Güstrow. Fritzsche, *Theodor*: Die Stiftungen der Domschule. 4 (S. 14—18 d. Schuln.). Grofsh. Domsch. *Güstrow* 1900 (701).

Gumbinnen. Jacobi, *Anton*: *Verzeichnis der von Ostern 1883 bis 1898 mit dem Reifezeugnis der Anstalt entlassenen Schüler.* 4 (S. 33—39). Städt. Rprg. *Gumbinnen* 1899 (18).

Hadersleben. Zernecke, Alfred: Die Haderslebener Gelehrtenschule vor 100 Jahren. 4 (38 S.). Kgl. G. (Johanneum) *Hadersleben* 1898 (291).

Hagen. Haake, *August*: Feier auf Hohensyburg *zum 25jährigen Gedächtnis des Sedantages.* 4 (S. 20—21). Rg. u. G. *Hagen i. W.* 1896 (377).

Haastert, *Heinrich Friedrich*: Zur Geschichte des Hagener Realgymnasiums. 4 (42 S.). Rg. u. G. *Hagen i. W.* 1899 (zu 390).

Realgymnasium und Gymnasium zu Hagen i. Westf. Festschrift zur Feier des hundertjährigen Bestehens der Anstalt veröffentlicht von ihrem gegenwärtigen Direktor Prof. Dr. Lenssen. 8 (4 Bl., 224 S., 5 Taf.). Rg. u. G. *Hagen i. Westf.* 1899.

Haastert, *Heinrich Friedrich*: Zur Geschichte des Realgymnasiums und Gymnasiums zu Hagen i. W. 8 (S. 1—139).

Lenssen, *Lebrecht*: Aus dem äufseren und inneren Leben der Schule während der letzten vierzig Jahre. 8 (S. 140—210).

Stahlberg, *Karl*: Antrittsrede, gehalten bei seiner Einführung *als Rektor* am 12. April 1858. 8 (S. 211—218).

Lenssen, *Lebrecht*: Antrittsrede, gehalten bei seiner Einführung *als Direktor* am 18. October 1895. 8 (S. 219—224).

Nicht im Tauschverkehr.

Lenssen, *Lebrecht*: Die Feier des hundertjährigen Bestehens der Anstalt. 4 (S. 20—23). Rg. u. G. *Hagen i. W.* 1900 (396).

Ricken, *Wilhelm*: Einige Bemerkungen zur Geschichte und Entwicklung der Realschule zu Hagen i. W. (Umschlagtitel: ... Realschule.) 4 (S. XII—XIV). Städt. Rsch. *Hagen i. W.* 1900 (407).

Hagenau. Stroux, Heinrich: Zur Geschichte des Hagenauer Gymnasiums in den Jahren 1871—1896. 4 (10 S., 1 Tab.). G. u. Rsch. *Hagenau* 1897 (532).

Halberstadt. Stutzer, *Emil*: Kurze Geschichte der Anstalt. 4 (44 S.). 1895.

—: Bericht über die Feier am 7. und 8. Dezember 1895. 4 (16 S.).

Festschrift z. Erinnerung a. d. 350j. Jubil. Rg. *Halberstadt* 1896 (267).

Perle, Friedrich: Zur Erinnerung an weiland Direktor *Karl Gustav Hermann* Crampe. 4 (S. 26—27). Oberrsch. *Halberstadt* 1896 (276).

Hall. Troger, Adiut: P. Flavian Orgler O. S. Fr. † 10. Jänner 1896. (Umschlagtitel: ... Orgler.) 8 (S. 107—122, 1 Abb.). K. k. Ober-G. der Franciscaner *Hall* 1896.

—: P. Angelicus Wohlgemuth † *am 23. September 1897.* 8 (S. 81—83). K. k. Ober-G. der Franciscaner *Hall* 1898.

Lener, Justinian: Bau, Einweihung und Eröffnung des k. k. Franz Josef-Gymnasiums. 8 (S. 3—26).

Lener, Justinian: A. R. P. Ambrosius Runggaldier, Provincial der nordtir. Franciscaner, vorher Gymnasialprofessor in Hall, *gestorben am 24. Mai in Innsbruck.* 8 (S. 41—46).
K. k. Franz Josef-G. der Franciscaner *Hall* 1900.

Halle. Becher, Ferd*inand*: *Entlassung der Herren Prof. Alexander Weiske, Prof. Dr. Rudolf Menge und Oberlehrer Dr. Georg Pralle aus dem Verbande der Schule.* 4 (S. 20 der Schuln.).
Lat. Hauptsch. *Halle* 1896 (239).

Knauth, Herm*ann Berthold Oskar*: Franckii laudes. [Gedicht.] 4 (1 Bl.).

Lange, *Wilhelm Hugo* Adalbert: Verzeichnis sämtlicher Lehrer der Lateinischen Hauptschule und des Königlichen Paedagogiums seit Ostern 1833. 4 (S. 155—198).

—, Merklein, *Julius Ludwig* Theodor, Weiske, Karl *Ernst Alexander*: Verzeichnis der Abiturienten der Lateinischen Hauptschule und des Königlichen Paedagogiums in den Franckeschen Stiftungen zu Halle a. S. seit Ostern 1848, sowie der Abiturienten aus früherer Zeit, welche als noch lebend ermittelt worden sind. 4 (S. 199—244).

Lübbert, Jürgen *Andreas*: Der Seidenbau in den Franckeschen Stiftungen. 4 (S. 16—38).

Rausch, Alfred *Christian Theodor*: Christian Thomasius und August Hermann Francke . . . siehe: Geschichte der Pädag. S. 50.

Festschrift z. 200j. Jubelfeier der Franckeschen Stiftungen u. der Lat. Hptsch. Lat. Hauptsch. *Halle* 1898.
Nicht im Tauschverkehr.

—: Die Jahrhundertfeier der Latina am 1. Juli 1898. 4 (S. 20—30, 1 Taf.). Lat. Hauptsch. *Halle* 1899 (246).

Hammerschmidt, Franz: Zur Geschichte der Leibesübungen in den Franckeschen Stiftungen. 4 (S. 1—30, 9 eingedr. Abb.).

Festschrift z. 200j. Jubelfeier der Franckeschen Stiftungen Rg. u. Oberrsch. d. Franckesch. Stiftungen *Halle a. S.* 1898.
Nicht im Tauschverkehr.

Strien, G*ustav Adolf*: *Bericht über die 200jährige Jubelfeier der Franckeschen Stiftungen.* 4 (S. 17—22).
Rg. u. Oberrsch. der Franckeschen Stiftungen *Halle a. S.* 1899 (275).

Riehm, Gottfried: Otto Nasemann, der erste Direktor des Stadtgymnasiums zu Halle a. S. 4 (30 S.).
Stadtg. *Halle a. S.* 1896 (240).

Hamburg. Brachmann, *Karl* Friedrich *August*: Johann Hübner Johannei Rector 1711—1731. Ein Beitrag zur Geschichte der deutschen Litteratur. 4 (32 S.).
Gelehrtensch. des Johanneums *Hamburg* 1899 (778).

Schultess, *Hermann Friedrich Albert*: *Dr. Ludwig Oskar Bröcker, weil. Oberlehrer der Gelehrtenschule, gestorben am heil. Abend 1895.* 4 (S. 2—3 der Schuln.).
Gelehrtensch. des Johanneums *Hamburg* 1896 (748).

Brütt, *Maximilian Dohrn*: *Der Abschied des Direktors Prof. Dr. Konrad Friedlaender.* 4 (S. 2—5 der Schuln.).
Rg. des Johanneums *Hamburg* 1896 (750).

Friedlaender, *Konrad Tobias Samuel Eberhard*: Verzeichnis sämtlicher Schüler, welche von Ostern 1875 bis Michaelis 1895 an dem Realgymnasium, früher Realschule I. O., des Johanneums zu Hamburg das Zeugnis der Reife erhalten haben. Hinzugefügt ist die Angabe, in welcher Stellung sich die hier verzeichneten ehemaligen Schüler gegenwärtig befinden. Nach den Schulberichten zusammengestellt. (Umschlagtitel: Verzeichnis sämtlicher Abiturienten, welche ... 1895 das Reifezeugnis erhalten haben.) 8 (16 S.).
Rg. des Johanneums *Hamburg* 1896.
Nicht im Tauschverkehr.

Zschech, *Franz Emil Brunow*: *Bericht über die Feier des Einzugs in das neue Schulgebäude.* 4 (S. 2—8 der Schuln.).
Rsch. in Eilbeck zu *Hamburg* 1897 (765).

Thaer, Albrecht *Wilhelm Adolf*: *Der Abschied des Direktors Prof. Dr. Carl Redlich.* 4 (S. 4—6 der Schuln.).
Rsch. vor d. Holstenthore *Hamburg* 1897 (762).

Sillem, *Carl Hieronymus Wilhelm*: Festschrift zum 25jährigen Jubiläum am 13. Oktober 1898. Die Geschichte der Anstalt von 1873—1898. 8 (72 S.).
Oberrsch. u. Rsch. vor d. Holstenthore *Hamburg* 1898.
Nicht im Tauschverkehr.

Brütt, Maximilian *Dohrn*: Geschichtliches. 1. Entstehungsgeschichte der Realschule auf der Uhlenhorst. 2. Das Schulgebäude. 3. Die Einrichtung der Schule. 4. Die Eröffnung und Einweihung der Schule. 5. *Das Lehrerkollegium.* 4 (S. 1—13 der Schuln.).
Rsch. auf d. Uhlenhorst zu *Hamburg* 1897 (767).

—: *Die Weiterentwicklung der Anstalt zu einer Oberrealschule. Erläuterungen zur Einrichtung der Oberrealschule.* 4 (S. 1—2. 12—14). Rsch. auf d. Uhlenhorst zu *Hamburg* 1900 (793).

Hameln. Dörries, *Heinrich Ludolf*: Das neue Gymnasialgebäude und die Feier seiner Einweihung. 4 (S. 3—14, 2 Taf.).
Städt. G. u. Rprg. *Hameln* 1898 (320).

Hamm. *Bericht über die Einführung des Professors Dr. Friedrich Georg Christian Bencke als Direktor der Anstalt.* (Aus: „Westfälischer Anzeiger".) 4 (S. 24—28).
Kgl. G. *Hamm* 1896 (362).

Lateinische Adresse für Staatsminister a. D. Dr. Falk, Präsidenten des königl. Oberlandesgerichts. 4 (S. 31).
Kgl. G. *Hamm* 1897 (366).

Hanau. Braun, Philipp: Illustris Scholae Hanoviensis leges et album civium academicorum inde ab anno 1665 usque ad annum 1812. Particula II 1724—1812. 4 (S. 25—47).
Kgl. G., vordem „die Hohe Landessch." *Hanau* 1896 (399).

Braun, Philipp: Der Marbacher Schillerverein und die Hanauer Gymnasiasten. 4 (S. 19—22).
Kgl. G., vordem „die Hohe Landessch." *Hanau* 1899 (416).

—: Über die Beziehungen einiger Zugehöriger der Familie Pedro Jung zu der hohen Landesschule. 4 (S. 19—22).
Kgl. G., vordem „die Hohe Landessch." *Hanau* 1900 (421).

Hannover. Capelle, *Karl*: Das städtische Lyceum (seit Ostern 1871 Lyceum I) zu Hannover während des Zeitraums von 1848 bis 1898 dargestellt in Veranlassung seiner 550jährigen Jubelfeier am 2. Februar 1898. 8 (3 Bl., 106 S., 6 Abb.).
Städt. Lyceum I am Georgsplatze *Hannover* 1898.
S. 65—84 sind von Ferdinand Hornemann verfaſst. Nicht im Tauschverkehr.

Zur Erinnerung an die 550jährige Jubelfeier des städtischen Lyceums I zu Hannover am 2. Februar 1898. 8 (47 S.).
Städt. Lyceum I am Georgsplatze *Hannover* 1898 (zu 322).

Schaefer, *Henri*: *Direktor Professor Julius Radeck, gestorben am 12. April 1896.* 4 (S. 20—21).
Städt. G. Lyceum II *Hannover* 1897 (318).

Ramdohr, *Ernst*: *Überblick über die Entwickelung der Anstalt in den ersten 25 Jahren ihres Bestehens. — Verzeichnis der Lehrer von 1874 bis 1899 und der Abiturienten 1883/4 bis 1898/9.* 4 (S. 12—14, 15—20).
Städt. Leibnizsch. *Hannover* 1899 (347).

—: *Bericht über die Feier des 25jährigen Bestehens der Leibnizschule.* 4 (S. 13—16). Städt. Leibnizsch. *Hannover* 1900 (350).

Havelberg. Boxberger, *Rudolf*: *Direktor Heinrich John, gestorben am 7. Dezember 1899.* 4 (S. 14).
In Umwandlung zu ein. Rsch. begriff. Rprg. *Havelberg* 1900 (107).

Hechingen. Baar, *Joseph*: *Bericht über seine Einführung als Direktor der Anstalt.* 4 (S. 11—15). Kgl. Rsch. *Hechingen* 1897 (519).

Heidelberg. Mehlhorn, *Paul* (Pred. der ref. Gem. in Leipzig): Gedicht. 4 (S. 17—18).

Schmitthenner, *Adolf* (Stadtpfarrer): Gedicht. 4 (S. 18).
Festschrift zu d. 350j. Jubelfeier Groſsh. G. *Heidelberg* 1896.
Nicht im Tauschverkehr.

Hilgard, *Alfred*: *Bericht über die Feier des 25jährigen Amtsjubiläums des Direktors Dr. Gustav Uhlig als Leiter der Anstalt.* 4 (S. 12—16).

Uhlig, *Gustav*: *Bericht über die Feier des 350jährigen Bestehens der Anstalt.* 4 (S. 3—11).

Von der Jubelfeier des Heidelberger Gymnasiums am 24. und 25. Oktober 1896. Ansprachen, Gedichte, Zuschriften. 8 (47 S.). G. *Heidelberg* 1897 (631).

Uhlig, Gustav: *Bericht über die Feier des fünfzigjährigen Lehrerjubiläums des Reallehrers August Steinbrenner.* 4 (S. 4—8).

—: *Bericht über Feier des Stiftungstages der Anstalt am 9. Oktober 1897.* 4 (S. 2—4). G. *Heidelberg* 1898 (637).

Uhlig, Gustav: *Bericht über die Feier des Stiftungstages des Gymnasiums am 8. Oktober 1898, nebst einem Rückblick auf das Leben der während des vergangenen Schuljahrs verstorbenen alten Schüler.* 4 (S. 3—6). G. *Heidelberg* 1899 (646).

Holzer, *Gustav*: Direktor Professor Robert Salzer, † 18. Juni 1896. 4 (S. 3—4 der Schuln.).
Provisor. Oberrsch. *Heidelberg* 1896 (633).

Schneideck, *Gustav Heinrich*: *Prolog zur Feier des Geburtstages des Kaisers am 26. Jan. 1899.* 4 (S. 5—6 der Schuln.).
Ober-Rsch. *Heidelberg* 1899 (660).

Heiligenstadt. Brüll, Johannes: Urkundliches zur Geschichte des Heiligenstädter Jesuitenkollegiums. Mit einem kritischen Anhang über Johannes Wolf. 4 (31 S.).
Kgl. kath. G. *Heiligenstadt* 1897 (244).

Stiftungsurkunde und Statut der Waldmann-Stiftung. 4 (S. 35—36). Kgl. kath. G. *Heiligenstadt* 1899 (248).

Helmstedt. Stalmann, Wilhelm *Emil Albert*: Das Herzogliche philologisch-pädagogische Institut auf der Universität zu Helmstedt (1779—1810). Erster Teil: Darstellung. 4 (S. 3—29). Zweiter Teil: Beurteilung nebst Anhängen und einem Mitgliederverzeichnis. 4 (S. 3—26).
Herz. G. *Blankenburg am Harz* 1899 (733). 1900 (740).

Zehmisch, *Friedrich*: Wie König Wilhelm zum Kaiser ausgerufen ward. (Gedicht.) 4 (S. 6—7).
Berecht. Landwirtsch. Sch. Marienberg zu *Helmstedt* (Herzogt. Braunschweig) 1896.

Stuckenschmidt, *Robert*: *Zwei Prologe zur Feier der Weihe der neuen Schulfahne.* 4 (S. 7—8).
Landwirtsch. Sch. mit Realabt. Marienberg zu *Helmstedt* (Herzogt. Braunschweig) 1898.

Beide Programme sind nicht im Tauschverkehr.

Herford. Windel, *Hans*: Bericht über die Abschiedsfeier des Direktors Prof. Dr. *Bernhard* Steusloff und über die Einführung des Berichterstatters. 4 (S. 17—25).
Ev. Friedrichs-G. *Herford* 1896 (363).

Tabula gratulatoria an Oberschulrat Prof. Dr. Friedrich Wilhelm Schmidt, Direktor des Gymnasiums zu Neustrelitz, zum 50jähr. Amtsjubiläum. 4 (S. 20).
Ev. Friedrichs-G. *Herford* 1898 (378 für 372).

Windel, *Hans*: Schulnachrichten unter Beigabe von 4 Plänen des Haupt-Gymnasial-Gebäudes und des Erweiterungs-Baues. 4 (S. 3—34). Ev. Friedrichs-G. *Herford* 1900 (380).

Droysen, *Karl*: *Bericht über seine Einführung als Direktor der Anstalt.* 4 (S. 28—31).

—: *Bericht über die Feier der Einweihung des neuen Schulgebäudes.* 4 (S. 31—35).

—: Das Schulgebäude. 4 (S. 38—40, 1 Abb.).
Landwirtschafts- u. Rsch. verbunden mit Ackerbausch. *Herford* 1897 (393a).

Hermannstadt. Albrich, Carl: Geschichte des ev. Gymnasiums A. B. in Hermannstadt. 4 (2 Bl., 224 S.).
Ev. G. A. B. u. verb. Rsch. sowie ev. Elementarsch. A. B. *Hermannstadt* 1896.

Statut über den Stand und die Bezüge der Lehrerstellen am ev. Gymnasium A. B. und der Realschule in Hermannstadt. 4 (S. 78—79).
Ev. G. A. B. u. verb. Rsch. sowie ev. Elementarsch. A. B. *Hermannstadt* 1898.

Hildburghausen. Rittweger, *Ernst*: *Professor Dr. Max Kleemann, gestorben am 8. November 1895.* 4 (S. 14).
G. Georgianum *Hildburghausen* 1896 (722).

Hildesheim. Balkenholl, Johannes: Zur Geschichte des Kollegium und Gymnasium Josephinum (Umschlagtitel: . . . vom Jahre 1643 bis 1773, im Anschlusse an das Programm der Anstalt vom Jahre 1867/68.) 4 (S. 3—38).
Bischöfl. G. Josephinum *Hildesheim* 1898 (325).

Höxter. Statut der Stipendien-Stiftung für bedürftige Schüler des König Wilhelms-Gymnasiums zu Höxter. 4 (S. 17).
König Wilhelms-G. *Höxter a. d. Weser* 1897 (368).

Hof. Dietsch, Karl: Beiträge zur Geschichte des Gymnasiums in Hof. Erster Teil. Aus Anlafs der 350jährigen Jubelfeier des Gymnasiums herausgegeben von K. D. 8 (57 S., 1 S. Inh.). Zweiter Teil. 8 (S. 63—173 S., 1 S. Inh.). Dritter Teil. 8 (S. 177—211, 1 S. Inh.). Kgl. humanist. G. *Hof* 1896. 1897. 1898.

Hofgeismar. Krösch, *Friedrich*: Rückblick auf die letzten 25 Jahre der Anstalt seit ihrer Anerkennung als Höhere Bürgerschule. 4 (S. 11—37). Mit Realabteilungen verbund. Prg. *Hofgeismar* 1897. Nicht im Tauschverkehr.

Homburg v. d. H. Schulze, *Ernst*: *Über die Umwandlung des Progymnasiums zu Homburg v. d. H. in ein Gymnasium mit der Bezeichnung „Kaiserin-Friedrich-Gymnasium", nebst kurzem Rückblick auf seine Entwicklung seit 1865.* 4 (S. 20—21).
Kaiserin-Friedrich-G. mit Rsch. *Homburg v. d. H.* 1900 (424).

Horn. Blüml, Clemens: Geschichte des n.-ö. Landes-Real- und Obergymnasiums in Horn von 1872/3 bis 1896/7. 8 (60 S.).
Bachinger, Augustin: Der Verein zur Unterstützung mittelloser Studierender am Gymnasium zu Horn von seiner Gründung im Jahre 1871 bis zum Schlusse des Schuljahres 1896/7. 8 (S. 61—69). Nachtrag für 1896/7 von Clemens Blüml. 8 (S. 70—75). Niederösterr. Landes-Real- u. Ober-G. *Horn* 1897.

Jena. Richter, *Paul Gustav*: Über einen Elternabend im Gymnasium *zur Belebung der Beziehungen zwischen Schule und Haus.* 4 (S. 8—14). G. Carolo-Alexandrinum *Jena* 1896 (691).

Jenkau. Statut betreffend die Fürsorge für die Witwen und Waisen der Lehrer des von Conradischen Schul- und Erziehungs-Instituts zu Jenkau bei Danzig. 4 (S. 18—20).
v. Conradisches Provinzial-Schul- u. Erziehungs-Institut. Mit ein. Alumnat verb. Rprg. *Jenkau* 1896 (47).

Iglau. Wallner, Julius: Gedenktage des k. k. Staats-Obergymnasiums in Iglau während der fünfzigjährigen Regierung Sr. Majestät des Kaisers Franz Josef I. 8 (S. 11—18).
Bericht über die Kaiser Franz Josef-Jubiläumsstiftung. 8 (S. 19—29). K. k. Staats-Oberg. *Iglau* 1899.

Ilfeld. Drei Urkunden. 8 (2 S.).
Freyer, Paul: Michael Neanders carmen scholasticum. 8 (15 S.).
Schimmelpfeng, Gustav: Almae Matri Ilfeldensi. Carmen saeculare. 8 (2 S.).
Festschrift z. 350jähr. Bestehen Kgl. Klostersch. *Ilfeld* 1896. Nicht im Tauschverkehr.
—: Bericht über die Jubelfeier der Anstalt vom 2.—4. Juli 1896. 4 (23 S.). Kgl. Klostersch. *Ilfeld* 1897 (321).
—: *Die Feier der Erinnerung an jüngst verstorbene Zöglinge und Angehörige der Anstalt am 23. Nov. 1895, am 21. Nov. 1896, am 20. Nov. 1897.* 4 (S. 12—13, S. 36, S. 36). Kgl. Klostersch. *Ilfeld* 1896 (316). 1897 (321). 1898 (326).
Mücke, *Rudolf*: *Die Feier der Erinnerung an jüngst verstorbene Angehörige der Klosterschule am 19. Nov. 1898, am 25. Nov. 1899.* 4 (S. 22, S. 36).
Kgl. Klostersch. *Ilfeld* 1899 (328). 1900 (332).

Innsbruck. Nitsche, Adolf: Professor Otto Vorhauser †. 8 (S. 74—75).
Purner, *Christian*: Professor Heinrich Offer †. 8 (S. 72—74).
Waldegger, *Peter*: Prof. Dr. Cassian Helfer †. 8 (S. 69—72).
K. k. Staats-G. *Innsbruck* 1897.

Iserlohn. Danz, *Ernst*: Zum Gedächtnis an Direktor Dr. Hugo Langguth und Oberlehrer Dr. Otto Schmidt. 4 (S. 3—4 der Schuln.). Rg. *Iserlohn* 1896 (378).
Falkenroth, *Hermann* (Stadtbaumstr.): Die neue Turnhalle des Realgymnasiums. 4 (S. 14—16). Rg. u. Rsch. *Iserlohn* 1899 (391).
Suur, *Hemmo*: *Bericht über die Feier des 50jährigen Dienstjubiläums des Professors Ernst Danz.* 4 (S. 17—18).
Rg. u. Rsch. (Reformanst. nach d. Altonaer System) *Iserlohn* 1900 (397).

Itzehoe. Seitz, *Karl*: Aktenstücke zur Geschichte der früheren lateinischen Schule zu Itzehoe VII (Schluſs) mitgeteilt v. S. 8 (46 S.).
In Umwandlung zu ein. Rsch. begriff. städt. Rprg. *Itzehoe* 1896 (295).

Jülich. Rau, Franz: *Lebensabriſs des Direktors a. D. Prof. Dr. Joseph Kuhl.* 4 (S. 12—13).
Städt. Prg. mit Kgl. Kompatronat *Jülich* 1897 (463).

Kaiserslautern. Mayr, Hans: Ein Schülerturnfest. 8 (42 S.).
Kgl. Humanist. G. *Kaiserslautern* 1897.

Karlsruhe. Treutlein, *Peter*: Wesen und Lehrplan des in Karlsruhe zu gründenden „Reformgymnasiums“ siehe: Unterricht an höh. Schulen (Karlsruhe) S. 13.
—: Zur Geschichte der Anstalt. 4 (S. 4—8 der Schuln.).
Rg. (mit Kl. VI u. V eines sog. Reformg.) *Karlsruhe* 1898 (652).

Reallehrer Gustav Reuther, gestorben am 27. August 1898. (Etwas gekürzt aus Nr. 38 des Jahrganges 1898 der „Badischen Schulzeitung"). 4 (S. 6—7).
Rg. (mit Kl. VI, V u. IV eines sog. Reformg.) *Karlsruhe* 1899 (661).

Nachtrag zu den Satzungen des Realgymnasiums zu Karlsruhe vom 12./24. Februar 1894 bezw. 24./29. Juli 1897. 4 (S. 8 d. Schuln.).
Rg. (mit Klasse VI, V, IV u. Unter III e. sog. Reformg.) *Karlsruhe* 1900 (667).

Ehrhardt, *Otto*: *Die Lostrennung der Realschule von der Oberrealschule.* 4 (S. 3—5). Rsch. *Karlsruhe* 1896.
Nicht im Tauschverkehr.

Karolinenthal. Die deutsche Staatsrealschule in Karolinenthal 1875—1900:

Schams, Anton: Festspruch zur silbernen Gründungsfeier der Anstalt. 8 (S. 3).

Reinisch, Em*anuel*: Ein Rückblick auf die ersten 25 Jahre des Bestandes der k. k. deutschen Staats-Realschule in Karolinenthal. 8 (S. 5—83). Deutsche Staatsrsch. *Karolinenthal* 1900.
Nicht im Tauschverkehr.

Kattowitz. Müller, Ernst: Die ersten 25 Jahre des städtischen Gymnasiums zu Kattowitz. 4 (41 S.).
Städt. G. *Kattowitz* 1897 (196).

Hacks, Jakob: *Die Gründung und Eröffnung der städtischen Realschule zu Kattowitz.* 4 (S. 8—11).
Städt. Rsch. *Kattowitz* 1899 (238).

Kempen Pos. Korneck, Gottfried †: Geschichte der höheren Unterrichtsanstalt zu Kempen in Posen. I. Teil: Vorgeschichte 1837—1865. 4 (S. 3—15).
Städt. Prg. *Kempen*, Reg.-Bez. Posen 1898 (165).

Kempen (Rhein). Terwelp, Gerhard: Geschichte des Gymnasium Thomaeum zu Kempen (Rh.). 1. Theil. 8 (LIV S.). 2. Theil. 8 (S. LV—CXXXIX). 3. Theil (Beilagen). 8 (S. CXXXXIII —CLXXVI).
Kgl. G. Thomaeum *Kempen (Rhein)* 1898 (470). 1899 (470). 1900 (477).

Kiel. Baer, *Wilhelm* Karl: Einführung des Direktors. 4 (S. 14).
—: Lehrerkollegium *der Realschule in Kiel.* 4 (S. 14—16).
—: Vorgeschichte *der Realschule in Kiel.* 4 (S. 13).
Rsch. *Kiel* 1898 (313).

Klagenfurt. Latzel, Robert: *Nachruf auf Dr. Franz Svoboda, k. k. Gymnasial-Director i. R.* 8 (S. 37—38).
Staats-Oberg. *Klagenfurt* 1898.

—: *Bericht über die Feier des 50jährigen Regierungs-Jubiläums S. M. des Kaisers Franz Joseph I.* 8 (S. 34—39).
Staats-Oberg. *Klagenfurt* 1899.

Meingast, Adalb*ert*: Director Ludwig Schmued, *gestorben am 2. April 1899.* 8 (S. 40—42). Staats-Oberg. *Klagenfurt* 1899.

Köln. Huebner, *Bernhard Karl Arnold*: Zur Goethefeier. Prolog. 4 (1 S.). Kgl. Friedrich-Wilhelms-G. *Köln* 1900 (480).

Die neue Lichtanlage für Wechselstrom an der Anstalt. 4 (S. 26). Städt. G. u. Rg. i. d. Kreuzgasse *Köln* 1897 (492).

Thomé, Otto Wilhelm: Errichtung der Handelsschule. 8 (S. 3—8).
Rsch., Handelssch. u. Handelskl. der Stadt *Köln* 1898 (514).

Philips, Karl: Das alte Jahrhundert. (Gedicht). 4 (S. 3—4).

Börsch, Joseph: Das neue Jahrhundert. (Gedicht). 4 (S. 4—6).
Rsch. der Stadt *Köln* 1900 (533).

Vogels, *Johann*: Die Kölner Handelsschule, ihre Entstehung und ihre Organisation. 4 (S. 3—12).

—: *Bericht über seine Einführung als Direktor der Handelsschule.* 4 (S. 31—35).
Handelssch. u. Handelskl. der Stadt *Köln* 1900 (533a).

Königsberg Pr. Ellendt, *Georg Albrecht Bernhard*: Lehrer und Abiturienten des Königlichen Friedrichs-Kollegiums zu Königsberg Pr. (1698—1898). 8 (64 S.).
Kgl. Friedrichs-Kollegium *Königsberg Pr.* 1898 (6).

—: *Bericht über die Feier des 200jährigen Bestehens der Anstalt.* 4 (S. 17—28). Kgl. Friedrichs-Kollegium *Königsberg Pr.* 1899 (6).

Zippel, *Gustav Otto*: Geschichte des Königlichen Friedrichs-Kollegiums zu Königsberg Pr. 1698—1898. (Umschlagtitel: ... Pr.) 8 (258 S.). Königsberg 1898, W. Koch. *M.* 3,—.
Kgl. Friedrichs-Kollegium *Königsberg Pr.* 1898.
Nicht im Tauschverkehr.

A, A.: *Prolog, der Aufführung des Euripideischen Κύκλωψ vorausgehend, gesprochen vom Primaner Kurt Peschties.* 4 (S. 18 der Schuln.). Kgl. Friedrichs-Kollegium *Königsberg Pr.* 1900 (6).

(Grosse, *Heinrich Friedrich Emil*): Lehrer und Abiturienten des Königlichen Wilhelmsgymnasiums zu Königsberg Pr. in den ersten fünfundzwanzig Jahren 1874—1899. Nebst Erinnerungsblättern.* 8 (60 S.).

*I. Rede des Provinzialschulrats Dr. Wilhelm Schrader bei Eröffnung des Wilhelms-Gymnasiums am 15. Oktober 1874. (S. 34—37.)
II. Antrittsrede des Direktors Prof. *Christian Albert Karl* Urban. (S. 37—40.)
III. Rede des Direktors Prof. Urban zur Einweihung des Gymnasialgebäudes am 17. Oktober 1879. (S. 40—43.)
IV. Rede des Direktors Grosse am 90. Geburtstage Kaiser Wilhelm I. (S. 44—53.)
V. Rede des Direktors Grosse zur Vollendung der Aula des Wilhelms-Gymnasiums am 22. März 1890. (S. 53—60.)
Kgl. Wilhelms-G. *Königsberg Pr.* 1900.
Nicht im Tauschverkehr.

Köslin siehe: Cöslin.

Kolberg. Becker, Johannes: Die Feier des fünfzigjährigen Bestehens der Anstalt am 15. Oktober 1895. 4 (S. 1—4).
Kgl. Domg. u. kgl. Rg. *Kolberg* 1896 (135).

Konstanz. Böckel, *Ernst: Direktor Gottfried Emanuel Forster, gestorben am 26. September 1896.* 4 (S. 3—4).
Grofsh. G. *Konstanz* 1897 (633).

Kottbus. Knothe, Edwin: Die Entwickelung des Turnunterrichts an dem Gymnasium zu Kottbus. 4 (S. 3—18).
Kgl. Friedrich-Wilhelms-G. *Kottbus* 1900 (80).

Schneider, *Georg Julius: Professor Dr. Carl Zeidler, gestorben am 4. September 1898.* 4 (S. 21).
Kgl. Friedrich-Wilhelms-G. *Kottbus* 1899 (79).

Krefeld. Schwabe, *Karl*: Abschiedsfeier für Herrn Realgymnasialdirektor Geh. Regierungsrat Dr. *Eduard* Schauenburg. *Berichtet nach den in der Krefelder Zeitung veröffentlichten Aufzeichnungen eines Kollegen.* 4 (S. 22—24).

—: Einführung des Professors Dr. Schwabe als Direktor des Realgymnasiums. *Berichtet nach den in der Krefelder Zeitung veröffentlichten Aufzeichnungen eines Kollegen.* 4 (S. 25—26).
Rg. *Krefeld* 1898 (499).

Krems. Baran, Anton: Rechenschaftsbericht über die Thätigkeit des Gymnasial-Unterstützungs-Vereines im Schuljahre 1895/6, 1896/7, 1897/8, 1898/9, 1899/1900 . . . 8 (S. 71—73, 35—37, 35—38, 51—54, 54—58).
K. k. Staats-G. *Krems* 1896—1900.

—: Festfeier des 900jährigen Jubiläums der Stadt Krems durch ehemalige Kremser Studenten am 13. August 1895. 8 (S. 1—9).

—: Dramatische Stoffe von eilf Theaterstücken aus der Zeit des Jesuiten-Gymnasiums in Krems (1616—1773). Anhang zur Geschichte des Kremser Gymnasiums. 8 (S. 10—49).
K. k. Staats-G. *Krems* 1896.

Haberda, August: Bericht über eine archäologische Studienfahrt der Schüler des k. k. Staats-Gymnasiums in Krems nach Carnuntum. 8 (S. 3—9). K. k. Staats-G. *Krems* 1897.

Baran, Anton: Jubiläum der fünfzigjährigen Regierung Sr. Majestät des Kaisers Franz Josef I. (Umschlagtitel: Jubelfeier . . .) 8 (S. 5—11).

—: Ein melodramatisches Gedicht aus der Zeit des Jesuitengymnasiums in Krems auf Maria Theresia's sieghaftes Gottvertrauen. (Umschlagtitel: . . . Jesuiten-Gymnasiums auf . . .). 8 (S. 12—24).

—: † Professor Alois Pospiech *28. Mai 1899.* 8 (S. 25).
K. k. Staats-G. *Krems* 1899.

Wichner, Josef: Eine Hamerlingfeier am k. k. Staatsgymnasium zu Krems. 8 (S. 3—10, 1 Abb.).

Gedenkfeier der Thronbesteigung Sr. Majestät des Kaisers Franz Josef I. am Gymnasium zu Krems in Form einer musikalisch-declamatorischen Akademie. (Nach den Localblättern.) 8 (S. 47—49). K. k. Staats-G. *Krems* 1900.

Kremsier. Koranda, *Johann: Prolog, gesprochen beim Schüler-*

concert aus Anlass des 50jährigen Regierungsjubiläums Sr. Mai. des Kaisers Franz Josef I. 8 (S. 70—72).
K. k. deutsch. Staats-G. *Kremsier* 1898.

Stöckl, Johann: † Franz Chytil, *Professor am k. k. deutschen Staats-Gymnasium in Kremsier.* 8 (S. 19—20).
K. k. deutsch. Staats-G. *Kremsier* 1900.

Kreuznach. Lutsch, Otto: Das Kreuznacher Gemeinde-Schulkollegium. (Collège de Creuznach) 1807—1809. 8 (38 S.).
Kgl. G. *Kreuznach* 1900 (484).

Hartmann, *Gustav* (Stadtbaumstr.): Das neue Realschulgebäude. 4 (S. 3—4).

Wehrmann, *Karl August*: Die Feier der Einweihung des neuen Schulhauses. (Umschlagtitel: Die Einweihungsfeier des . . .) 4 (S. 4—16). Städt. Rsch. *Kreuznach* 1897 (520).

Kronstadt. Groß, Julius: Geschichte des evangelischen Gymnasiums A. B. in Kronstadt. Festschrift zur Honterusfeier. 4 (1 Bl., 112 S.).
Ev. G. A. B. u. verbund. Lehranstalten *Kronstadt* 1898.

—: Die Honterusschulfeier im Jahre 1898. 4 (S. 65—71).
Ev. G. A. B. u. verbund. Lehranstalten *Kronstadt* 1899 (792).

Krotoschin. Puhl, Max: Verzeichnis der Kunstsammlung des Königlichen Wilhelms-Gymnasiums. 8 (12 S.).
Kgl. Wilhelms-G. *Krotoschin* 1896 (160).

Possart, Hugo: Des Kaisers Traum. Festgedicht zum Geburtstage Sr. Majestät des Kaisers und Königs Wilhelms II., verfafst und gesprochen von dem Oberprimaner H. P. 4 (S. 28 d. Schuln.). Kgl. Wilhelms-G. *Krotoschin* 1899 (166).

Henschel, Arthur (Oberprimaner): Dem Kaiser zum Gruſs! Festgedicht zum Geburtstage Seiner Majestät des Kaisers und Königs Wilhelms II., verfafst und gesprochen von A. H. (27. Januar 1900.) 4 (S. 27—28 d. Schuln.).
Kgl. Wilhelms-G. *Krotoschin* 1900 (168).

Laibach. Klimesch, Johann Matthäus: Zur Geschichte des Laibacher Gymnasiums. 8 (31 S.).
K. k. Staats-Oberg. *Laibach* 1896.

Hintner, Florian: Professor Franz Seraphin Gerdinič. Ein Erinnerungsblatt. (Umschlagtitel: . . . Gerdinič). 8 (S. 15—23).
K. k. Staats-Oberg. *Laibach* 1897.

(Schwab, Anton) (Oberingenieur): Beschreibung des Neubaues des k. k. Staats-Obergymnasiums in Laibach. 8 (S. 13—18, 1 Abb.).

Senekovič, Andreas: *Die feierliche Einweihung des neuen Gebäudes.* 8 (S. 58—60). K. k. Staats-Oberg. *Laibach* 1900.

Landskron. Stark, Franz: Geschichte des Staatsgymnasiums in Landskron in den ersten 25 Jahren. 8 (53 S.).
K. k. Staats-Oberg. *Landskron i. Böhm.* 1897.

Novotný, Franz: Die Festfeier am 15. Juli 1897 anläfslich des 25jährigen Bestandes der Anstalt. 8 (S. 23—33).
K. k. Staats-Oberg. *Landskron i. Bö.* 1898.

Langensalza. Dobbertin, *Richard Georg August: Bericht über seine Einführung als Direktor der Anstalt.* 4 (S. 15—16). Städt. Rprg. *Langensalza* 1897 (272).

Laubach. Roeschen, August: Rückblick auf die Geschichte der Lateinschule und des Gymnasiums Fridericianum zu Laubach in Hessen. Festschrift zum Fünfundzwanzigjährigen Jubiläum des Gymnasiums Fridericianum. Mit sechs Beilagen und vier Abbildungen. 8 (III, 54 S.) Grünberg 1900. (Gieſsen, A. Frees. *M.* 1,50.) Grofsh. Hess. G. Fridericianum *Laubach* 1900. Nicht im Tauschverkehr.

Leipzig. *Satzungen der Klotz-Stiftung am Königlichen Gymnasium zu Leipzig.* 4 (S. 5—6). Kgl. G. *Leipzig* 1896 (550).

Richter, Richard *Immanuel: Nachruf auf den am 8. Juli 1897 gestorbenen Prof. Dr. Karl Albin Hübler.* 4 (S. 1—3 der Schuln.). Kgl. G. *Leipzig* 1898 (564).

—: *Charakterbild des am 25. September 1899 verstorbenen Oberlehrers Dr. Paul Oskar Glässer.* 4 (S. 1—2 d. Schuln.). Kgl. G. *Leipzig* 1900 (577).

Kaemmel, *Karl Heinrich* Otto: *Die Erinnerungsfeier für die im Kirchenjahre 1894/1895 . . . 1895/1896 verstorbenen Angehörigen der Anstalt.* 4 (S. IV—V d. Schuln.). . . . 1896/97 . . . 4 (S. V—VI) . . . 1897/8 (S. VI) . . . 1898/9 (S. V—VI d. Schuln.).
Nicolaig. *Leipzig* 1896 (551). 1897 (561). 1898 (565). 1899 (571). 1900 (578).

von Hase, Victor (Oberprimaner): Principem Ottonem de Bismarck, omnium Germanorum maximum, conditorem atque scutum imperii salutant scholarum Lipsiensium discipuli die ascensionis Domini MDCCCXCV. 4 (S. 2 der Schuln.). Nicolaig. *Leipzig* 1896 (551).

Bischoff, Ernst Friedrich: Das Lehrerkollegium des Nicolaigymnasiums 1816—1896/97. Biographisch-bibliographische Beiträge zur Schulgeschichte. 4 (76 S.). Nicolaig. *Leipzig* 1897 (561).

Gedenkblätter zur Erinnerung an das Nicolaitanerfest am 21. und 22. Mai 1897. 8 (23 S.). Nicolaig. *Leipzig* 1897.
I. Prolog zum Philoktet des Sophokles (in der deutschen Bearbeitung von Franz Bader) gedichtet von Curt Steffen. II. Schulcantate zum 25jährigen Jubiläum des Hauses gedichtet von Curt Steffen, für Soli, Chor und Orchester komponiert von Gustav Borchers. III. Begrüfsungsrede des Rektors Prof. Dr. Otto Kaemmel im Festaktus. [Ein Teil der Rede ist u. d. T.: „Das humanistische Gymnasium und die Gegenwart" wiedergedruckt in des Verf.: „Der Kampf um d. human. Gymnasium", Leipzig 1901, S. 7—17.] IV. Gaudeamus Nicolaitanum gedichtet von Carl Hultgren für das Festmahl im Hauptrestaurant der Sächsisch-thüringischen Industrie- und Gewerbeausstellung.
Nicht im Tauschverkehr.

Kaemmel, *Karl Heinrich* Otto: *Die Feier des 25jährigen Jubiläums des Einzuges in das neue Haus.* 4 (S. I—IV des Jahresber.). Nicolaig. *Leipzig* 1898 (565).

Steffen, Curt: *Abschiedsgesang bei der Entlassung der Abiturienten, gedichtet von C. St.* 4 (S. XXIII).
Nicolaig. *Leipzig* 1899 (571).

Brause, Albert: Johann Gottfried Stallbaum. Ein Beitrag zur Geschichte der Thomasschule in der ersten Hälfte des 19. Jahrhunderts. I. Teil. 4 (40 S.). Zweiter Teil. 4 (40 S.). III. Teil. (Schluſs.) 4 (42 S.).
Thomassch. — Städt. G. — *Leipzig* 1897 (562). 1898 (566). 1899 (572).

Sachse, *Friedrich* Richard: Das Tagebuch des Rektors Jakob Thomasius. 4 (36 S.). Thomasg. *Leipzig* 1896 (552).

Böttcher, *Johannes Eduard*: Auskünfte über das Städtische Realgymnasium zu Leipzig. 4 (1 S.).
Städt. Rg. *Leipzig* 1897 (576).

Richter, *Max*: Verzeichnis der von 1871 bis 1896 an der 1. Realschule thätig gewesenen Lehrer. — Die Berufswahl unserer Abiturienten. 4 (S. 38—44 der Schuln.).
I. städt. Rsch. *Leipzig* 1896 (579).

Pfalz, Franz: *Bericht über die Feier des 25jährigen Bestehens der Anstalt.* 4 (S. 6—9). I. Städt. Rsch. *Leipzig* 1897 (590).

Fischer, Franz *Hermann Gustav*: *Beschreibung des Neubaues der Anstalt und Bericht über die Einweihungsfeierlichkeit.* 4 (S. 3—6). III. städt. Rsch. *Leipzig* 1896 (581).

Leisnig. Scheibner, Oskar *Theodor*: Die Realschule zu Leisnig während der ersten 25 Jahre ihres Bestehens. Festschrift zu der am 12. Mai 1899 stattfindenden 25jähr. Jubelfeier der Realschule mit Progymnasium. 4 (53 S.).
Rsch. mit Prg. *Leisnig* 1899 (605).

—: *Bericht über die Feier des 25jährigen Jubiläums der Anstalt.* 4 (S. 21—31).

Die „Jubiläumsstiftung ehemaliger Realschüler", *1899 gegründet anläſslich des 25jährigen Bestehens der Realschule.* 4 (S. 37—38).
Rsch. mit Prg. *Leisnig* 1900 (611).

Leoben. Lang, Franz d. P.: Die Geschichte der Leobener Mittelschule vom Tage ihrer Gründung (8. October 1862) bis zum Ende des Jahrhunderts. 8 (S. 3—30). K. k. Staatsg. *Leoben* 1900.

Leobschütz. *Statut der Stadtpfarrer-Kollarschen Stipendienstiftung am Kgl. kath. Gymnasium zu Leobschütz.* 4 (S. 21).
Kgl. kath. G. *Leobschütz* 1897 (200).

Liegnitz. Kirchner, Friedrich *Albert Emil*: *Bericht über die feierliche Übergabe des von S. M. dem Kaiser für die Ritter-Akademie gestifteten Allerhöchsten Bildnisses.* 4 (S. 10—11).
Kgl. Ritter-Akad. *Liegnitz* 1899 (205).

Linz. Würfl, Christoph: Ihre Majestät die Kaiserin und Königin Elisabeth †. 8 (1 Bl.). K. k. Staats-G. *Linz* 1899.

—: *K. k. Director der R. Friedrich Dvoržak, gestorben am 2. October 1899.* 8 (S. 60—61). — *K. k. Landesschulinspector d. R. Eduard Schwammel, gestorben am 23. Nov. 1899.* 8 (S. 61—62). K. k. Staats-G. *Linz* 1900.

Lippstadt. Boesche, *Theodor Johannes Gustav*: Die Feier der Einführung des zeitigen Direktors am 23. September 1897. (Umschlagtitel: Einführungsfeier und Antrittsrede.) 4 (S. 3—9).
Rg. *Lippstadt* 1898 (389).

Löbau. Hache, Richard: *Bericht über die Feier des 25jährigen Bestehens der Anstalt.* 4 (S. 10—12).
Kgl. Prg. *Löbau Wpr.* 1899 (33).

Löwenberg. Steinvorth, Johannes: *Bericht über die Feier des 25jährigen Bestehens der Anstalt und des 80. Geburtstages des Fürsten Bismarck.* 4 (S. 12—13).
In d. Umwandlung in eine Rsch. begriff. Rprg. *Löwenberg i. Schl.* 1896 (220).
Darin: Oels, *Walter*: *Prolog. (Gedicht.)*

Luckau. Ebinger, *Julius*: *Bericht über die Feier des 50jährigen Dienstjubiläums des Lehrers Berger.* 4 (S. 22—23).
Kgl. G. *Luckau* 1900 (83).

Ludwigsburg. Erbe, *Karl*: Nachrichten über das Schuljahr 1897/98. 4 (S. 3—33).
Kgl. G. u. Elementarsch. *Ludwigsburg* 1898 (616a).
Einleitung. I. Gründung und Einweihung des Gymnasiums.

Ludwigshafen. Kemlein, Gottlob: Rückblick auf die ersten 25 Schuljahre (1873—1898) der humanistischen Lehranstalt zu Ludwigshafen a. Rh. 8 (25 S.).
Kgl. G. *Ludwigshafen a. Rh.* 1899.
Nicht im Tauschverkehr.

Lübeck. Schubring, *Johannes* Julius: *Oberlehrer Dr. Johann Heinrich Timpe, gestorben am 23. März 1895.* 4 (S. 71—72).
Katharineum *Lübeck* 1896 (759).

—: *Turnlehrer Carl Schramm, gestorben am 30. Juni 1898.* 4 (S. 79—82). Katharineum *Lübeck* 1899 (768).

Lyck. Kotowski, *August*: *Kurzer Lebensabrifs des am 6. Juni 1899 verstorbenen Oberlehrers Dr. Johannes Dembowski.* 4 (S. 17—18). Kgl. G. *Lyck* 1900 (11).

Mähr.-Weißkirchen. Sponner, Adolf: Bericht über die Gründung der Kaiser Franz Josef-Jubiläums-Stiftung am k. k. Staatsgymnasium in Mähr.-Weißkirchen. (Umschlagtitel: Bericht über die Kaiser . . . Stiftung.) 8 (S. 61—63). (Schlufs.) 8 (S. 62—64). K. k. Staatsg. *Mähr.-Weißkirchen* 1899. 1900.

Magdeburg. Aly, *Gottfried* Friedrich: Das Magdeburger Domgymnasium der sechziger Jahre. (Antrittsrede.) 4 (S. 3—12).
Kgl. Victoria-G. *Burg* 1896 (234).

Hertel, Gustav: Rückblick auf die Entwicklung des Klosters U. L. Frauen. 4 (S. 1—5).
Pädagogium z. Kloster U. L. Fr. *Magdeburg* 1898 (248).

Urban, *Christian Albert* Karl: Verzeichnis der Abiturienten des Klosters (1780—1897). 4 (S. 6—76). Nachträge und Berichtigungen. 4 (S. 24).
Pädagogium z. Kloster U. L. Fr. *Magdeburg* 1898 (248). 1899 (250).

Urban, *Christian Albert* Karl: Zur Geschichte des Pädagogiums zum Kloster U. L. Fr. (Umschlagtitel: . . . Pädagogiums.) 4 (S. 25—44). Pädagogium z. Kloster U. L. Fr. *Magdeburg* 1899 (250).

Mannheim. Höhler, *Wilhelm*: *Professor Adolf Richter, gestorben am 27. März 1900.* 4 (S. 3—4). Grofsh. Rg. *Mannheim* 1900 (671).

Marburg. Neuhaus, *Theodor* (Kgl. Reg.-Baumstr.): Baubeschreibung. 4 (S. 3—6, 2 Taf.). Kgl. G. *Marburg* 1897 (411).

Hempfing, Chr*istoph Jakob*: *Der Abschied des in den Ruhestand tretenden Oberlehrers Heinrich Leimbach.* 4 (S. 10—13). In d. Umwandlung z. Rsch. (Klasse VI bis III B) begriff. Rprg. (Kl. III A u. II) *Marburg* 1896 (417).

Knabe, Karl *August Fürchtegott*: Abschiedsfeier des Herrn Direktors Dr. Hempfing. 4 (S. I—IV).

—: Bericht über die Einführungsfeier des Berichterstatters. 4 (S. IV). Oberrsch. i. d. Entwicklung *Marburg* 1899 (445).

—: Das neue Gebäude der Oberrealschule Marburg a. d. Lahn. 4 (14 S., 2 Taf.). Oberrsch. *Marburg a. d. L.* 1900 (449).
1. Feier zur Grundsteinlegung des neuen Schulhauses. 2. Feier der Einweihung des neuen Gebäudes. 3. Beschreibung des Gebäudes.

Marburg St. Medved, Anton: † Dem frommen Andenken weiland Ihrer Majestät der Kaiserin Elisabeth. 8 (1 Bl.). K. k. Staats-G. *Marburg* 1899.

Markirch. Wirth, Philipp: Geschichte der Realschule zu Markirch. Erster Teil: Die Schule unter französischer Verwaltung (1863—1871). 4 (28 S.). Zweiter Teil: Die Schule unter deutscher Verwaltung. 4 (24 S.). Rsch. (verbunden mit Lateinschulklassen) *Markirch* 1896 (535). 1897 (546).

Mediasch. Schuller, Gustav Fr*iedrich*: Geschichte des evangelischen Gymnasiums A. B. in Mediasch. 8 (127 S.). Ev. G. A. B. *Mediasch* 1896.

Meerane. Bauer, *Carl Otto Ludwig Gottgetreu*: *Bericht über die Feier der Grundsteinlegung zu dem neuen Realschulgebäude.* 4 (S. 3—4).

—: I. Beschreibung des neuen Schulgebäudes. II. Bericht über die Einweihung (Umschlagtitel: . . . die Feier der Einweihung). 4 (S. 37—51, 1 Taf.). Rsch. u. Prg. *Meerane i. S.* 1899 (607).

—: Zur Geschichte der Realschule mit Progymnasium zu Meerane in Sachsen 1875—1900. (Umschlagtitel: . . . der Anstalt in den ersten 25 Jahren 1875—1900.) 4 (1 Bl., 40 S.). Rsch. u. Prg. *Meerane i. S.* 1900 (613).

Meiderich. Heising, *Wilhelm* (Stadtbaumstr.): Das neue Gebäude der städtischen Realschule. (Umschlagtitel: Beschreibung des neuen Schulgebäudes (mit Grundrifs).) 4 (3 S. der Schuln.).

Prolog, gesprochen zur Einweihung des neuen Gebäudes. (Von einem Lehrer der Anstalt.) 4 (S. 12 der Schuln.). Städt. Rsch. *Meiderich* 1896 (510a).

Meiningen. Emmerich, *Anton*: *Bericht über die Feier seines 50jährigen Dienstjubiläums.* 4 (S. 13—21). Herz. Rg. *Meiningen* 1897 (736).

Meifsen. Peter, Hermann *Wilhelm Gottlob*: *Die Ecce der Fürsten- und Landesschule St. Afra in Meifsen am 23. November 1895, am 21. Nov. 1896, am 20. Nov. 1897, am 19. Nov. 1898, am 25. Nov. 1899.* 4 (S. 35—36, S. 51—52, S. 36—37, S. 17—19, S. 46—47).
Fürsten- u. Landessch. St. Afra in *Meifsen* 1896 (553). 1897 (563). 1898 (567). 1899 (573). 1900 (580).
Nach Mitteilungen von Gustav Türk. Ausführlicheres in den nicht im Tauschverkehr befindlichen „Afranischen Ecce".

Weinhold, *Alfred*: *Bericht über die Feier zur Erinnerung an die Übernahme des afranischen Rektorates vor 25 Jahren durch Rektor Dr. Hermann Peter.* 4 (S. 14—17).
Fürsten- und Landessch. St. Afra in *Meifsen* 1899 (573).

Mies. Juritsch, *Georg*: Die Festfeier am 13. Juli 1895 anläfslich des 25jährigen Bestandes der Anstalt. (Umschlagtitel: ... Bestandes des k. k. Staatsgymnasiums in Mies, Böhmen.) 8 (18 S.). K. k. Staats-Ober-G. *Mies* 1896.

Mittweida. Schneider, *Johannes*: Die Jubelfeier des 25jährigen Bestehens der Mittweidaer Realschule am 24. Mai 1895. (Umschlagtitel: Bericht über die Jubelfeier am 24. Mai 1895.) 4 (S. 3—16). — Verzeichnis der Lehrer der Realschule, nach der Zeit ihrer Anstellung an dieser Schule geordnet. 4 (S. 17—18). Rsch. *Mittweida* 1896 (586).

Mörs. Lubowski, *Georg* (Kgl. Reg.-Baumeister): Baubeschreibung. (Umschlagtitel: 2 Blatt Abbildungen mit Baubeschreibung.) 4 (S. 1—3, 2 Taf.).
Festschrift z. Feier der Einweihung des neuen Schulgebäudes Kgl. G. Adolfinum *Mörs* 1896 (zu 460).

Zahn, Johannes: *Bericht über die Feier des 25jährigen Amtsjubiläums des Gymnasiallehrers Konrad Günther.* 4 (S. 11—13 der Schuln.). Kgl. G. Adolfinum *Mörs* 1897 (468).

—: Die Einweihung des neuen Gymnasialbaus für das Königl. evang. Gymnasium Adolfinum zu Mörs. 8 (32 S.).
Kgl. G. Adolfinum *Mörs* 1897 (zu 468).

Bericht über die Feier des 25jährigen Amtsjubiläums des Prof. Dr. Emil Hermes. (Aus „der Grafschafter" 1898 N. 83.) 4 (S. 13—15). Kgl. G. Adolfinum *Mörs* 1899 (480).

Montabaur. Wahle, *Franz Joseph*: *Bericht über seine Einführung als Direktor der Anstalt.* 4 (S. 15—17). Kaiser Wilhelms-G. *Montabaur* 1897 (412).

—: Die ersten 25 Jahre des Kaiser Wilhelms Gymnasiums zu Montabaur. 4 (S. 3—11). Kaiser Wilhelms G. *Montabaur* 1898 (417).

Mühlbach. Baumann, Ferdinand: Geschichte des evangelischen Gymnasiums A. B. in Mühlbach. 4 (44 S., 1 Abb.).
4klass. ev. G. u. verbund. Elementarsch. *Mühlbach* 1896.

Mühlhausen i. Th. Jordan, *Reinhard*: Beiträge zur Geschichte des städtischen Gymnasiums in Mühlhausen i. Thür. II. 8 (43 S.). III. 8 (48 S.). IV. 8 (48 S.). V. 8 (48 S.).
G. u. Rprg. *Mühlhausen i. Thür.* 1896 (246). 1897 (249). 1899 (253). 1900 (257).

Satzungen der Turnstiftung. 4 (S. 21—22 der Schuln.).
G. u. Rprg. *Mühlhausen i. Thür.* 1896 (246).

Mülhausen i. Els. Helmbold, *Julius*: *Direktor Dr. Wilhelm Deecke, gestorben am 2. Januar 1897.* 4 (S. 19—20).
—: Vergleichende Übersicht der Schülerzahl seit der Neubildung der Anstalt. 4 (S. 25). G. *Mülhausen im Els.* 1897 (534).
Cherbuliez, *Emil*: Vergleichende Uebersicht der Schülerzahl seit der Reorganisation der Oberrealschule — Gewerbeschule. 4 (S. 26. S. 25).
Oberrsch. (Gewerbesch.) *Mülhausen* 1896 (537). 1897 (548).

Mülheim (Rhein). Volkenrath, Rud*olf*: *Direktor Dr. Franz Cramer, gestorben am 2. Mai 1895.* 4 (S. 17—18).
Rg. mit G.-Klassen *Mülheim a. Rhein* 1896 (491).

Mülheim (Ruhr). Zietzschmann, *Georg*: Professor Oskar Natorp † *am 5. Januar 1899.* 4 (S. 3—6).
G. u. Rsch. *Mülheim (Ruhr)* 1899 (482).

Münden. Buchholz, Ernst: Der Konrektor von Einem und seine Tochter Charlotte. Ein kleiner Beitrag zur Geschichte des Mündener Schulwesens und der Literatur des 18. Jahrhunderts. 8 (46 S.).
In d. Entwicklung z. G. begriff. Prg. *Münden* 1899 (333).

Münster. Frey, *Johann* Josef: Das Paulinische Gymnasium zu Münster. Ein geschichtlicher Überblick. 8 (22 S.).
Kgl. Paulinisches G. *Münster i. W.* 1897 (370).
Egen, *Alfons*: Der Einfluſs der Münsterschen Domschule auf die Ausbreitung des Humanismus. 8 (S. 13—49).
Frey, *Johann* Josef: Die am Paulinischen Gymnasium seit dem Ausgange des Mittelalters gebrauchten Lehrbücher der lateinischen Sprache. 8 (S. 129—135).
Kahle, *August*: Der erste Entwurf der Fürstenbergschen Schulordnung. Aus einer bisher unbeachteten Handschrift veröffentlicht. 8 (S. 73—104).
Kerssenbroch, Hermannus a: A. Ratio studiorum scholae Monasteriensis saeculi XVI. (1551). B. Leges scholae Monasteriensis. (1574). 8 (S. 137—149).
Reichling, *Dietrich*: Zur Geschichte der Münsterschen Domschule in der Blütezeit des Humanismus. 8 (S. 1—12).
Tebbe, Heinrich: „Pädagogen“ und „Präceptoren“ am Gymnasium zu Münster. 8 (S. 105—127).
Zurbonsen, Friedrich: Aus den Censurlisten des Gymnasiums 1636—1647. 8 (S. 51—71).
Festschrift z. Feier d. Einweihung des neuen Gymnasialgebäudes.
Kgl. Paulinisches G. *Münster i. W.* 1898 (zu 375).
Frey, *Johann Josef*: Die Feier der Einweihung des neuen Gymnasialgebäudes. 4 (S. 3—16).
Kgl. Paulinisches G. *Münster i. W.* 1899 (378).
Held, Herm*ann* (Kreisbauinsp.): Baubeschreibung. 4 (S. 17—22, 2 Taf.). Kgl. Paulinisches G. *Münster i. W.* 1899 (378).

Winterhoff, *Johannes*: Die Pflege der körperlichen Übungen in Münster während des Mittelalters. 4 (S. 3—26).
Rg. *Münster i. W.* 1899 (394).

Münstereifel. Weisweiler, Joseph: Die Einführung des Direktors am 20. September 1898. 4 (S. 3—11).
Kgl. G. *Münstereifel* 1899 (483).

Nauen. Ehlerding, *Ferdinand*: *Direktor Dr. Friedrich Schaper, gestorben am 13. März 1896.* 4 (S. 10—11). Rprg. *Nauen* 1897 (107)
Fries, *Ludwig*: *Übersichten über die Lehrer und Abiturienten der Anstalt in den letzten 25 Jahren.* 4 (S. 9—14).
Rprg. *Nauen* 1900 (110).

Neifse. Schroeter, Gustav: Beiträge zur Geschichte des Neifser Gymnasiums. 4 (16 S.). Kgl. kath. G. *Neifse* 1896 (200).
Brüll, *Carl*: *Bericht über seine Einführung als Direktor.* 4 (S. 14—15). Kgl. kath. G. *Neifse* 1899 (206).

Neubrandenburg. Sauerwein, *Georg*: *Professor Friedrich Wilhelm Heinrich Paul, gestorben am 23. September 1896.* 4 (S. 4).
G. *Neubrandenburg* 1897 (690).

Neuhaldensleben. Wegener, Philipp: Die Altertums-Sammlung des Gymnasiums. 8 (S. 1—44).
Festschrift z. Feier des 25j. Jubiläums G. *Neuhaldensleben* 1897 (zu 251).
—: *Einige kurze Nachrichten über die Entwicklung der Anstalt.* 4 (S. 3—8). G. *Neuhaldensleben* 1897 (251).
—: *Bericht über die Feier des fünfundzwanzigjährigen Bestehens der Anstalt.* 4 (S. 19—20). G. *Neuhaldensleben* 1898 (253).

Neumünster. Prien, *Friedrich*: Verzeichnisse und Statistisches. 4 (S. 17—53).
Satzungen des Jubiläumsstipendiums am Progymnasium und Realprogymnasium zu Neumünster. 4 (S. 10—11 der Schuln.).
Spangenberg, *Karl*: Zur Geschichte der Anstalt in den ersten fünfundzwanzig Jahren. (Mit zwei Bildern.) 4 (S. 3—16).
Prg. u. Rprg. *Neumünster* 1896 (288).

Neunkirchen. Wernicke, Ernst *Karl*: *Bericht über seine Einführung als Direktor der Anstalt.* 4 (S. 14—15).
Prg. mit wahlfreiem Englisch *Neunkirchen* (Reg.-Bez. Trier) 1897 (471).
—: Die höhere Schule in Neunkirchen während der ersten 25 Jahre ihres Bestehens. 4 (S. 3—17).
Prg. mit wahlfreiem Engl. *Neunkirchen* (Reg.-Bez. Trier) 1900 (491).

Neu-Ruppin. Begemann, Heinrich: Ältere Neu-Ruppiner Programme. 4 (S. 2 der Schuln.).
Friedrich-Wilhelms-G. *Neu-Ruppin* 1897 (82).
—: Zur Jahrhundertwende. Die Feier des Jahreswechsels in der Aula des Gymnasiums am 20. Dezember 1899. 4 (S. 3—8). Friedrich-Wilhelms-G. *Neu-Ruppin* 1900 (84).

Neufs. Zenzes, Johannes: I. Die Jubiläumsfeier des Direktors Dr. *Karl* Tücking. II. Bericht über die Abschiedsfeier des Direktors Dr. *Karl* Tücking und über die Einführung des Unterzeichneten. 4 (S. 3—12). Kgl. G. *Neufs* 1899 (485).

Neustadt Ob.-Schl. Stiftungsurkunde *der Erzpriester Franz Hein-Stiftung.* 4 (S. 46—47). Kgl. G. *Neustadt Ob.-Schl.* 1898 (207).

Jung, August: *Bericht über Bau und Einweihung des neuen Gymnasialgebäudes.* 4 (S. 22—25).

Ritzel, *August* (Kgl. Baurat): Beschreibung des neuen Gymnasialgebäudes nebst Grundrissen und Aufriſs. 4 (S. 3—4, 3 Taf.). Kgl. G. *Neustadt Ob.-Schl.* 1899 (207).

Neustettin. Beyer, Theodor: Die ältesten Schüler des Neustettiner Gymnasiums. Teil III. 4 (S. 11—33). Teil IV. (Umschlagtitel: . . . Gymnasiums (bis 1740).) 4 (44 S.).

Kgl. Fürstin-Hedwig-G. *Neustettin* 1896 (138 für 141). 1898 (138 für 147).

Rogge, Christian: *Bericht über seine Einführung als Direktor der Anstalt.* 4 (S. 48—49).

Kgl. Fürstin-Hedwig-G. *Neustettin* 1896 (138 für 141).

Neuwied. Biese, Alfred: *Bericht über seine Einführung als Direktor.* 4 (S. 14—15). Kgl. G. verb. mit Rg. *Neuwied* 1899 (486).

Nikolsburg. Kraßnig, Johann: Zur Feier des 50. Jahres der Regierung Sr. Maiestät des Kaisers Franz Josef I. 1. Festgedicht. 2. De Austriae imperatore Francisco Josepho I. (Latein. Schulcomposition, gearbeitet am 26. Mai 1898 von den Schülern der VII. Classe.) 8 (S. 3—6).

—: Gruſs an die Gäste zum 25jährigen Jubiläum des Staats-Gymnasiums in Nikolsburg. (Umschlagtitel: . . . Gäste zum Gedächtnis des 25jährigen Bestandes des Staats-Gymnasiums.) 8 (S. 7—8). Staats-G. *Nikolsburg* 1898.

Nürnberg. Gerathewohl, Bernhard: Carmen gratulatorium mit deutscher Übertragung. 8 (S. 3—10).

Festschrift z. 25j. Rektoratsjubil. des Oberstudienrats Dr. G. Autenrieth. Kgl. Altes G. *Nürnberg* 1897.

Oberhausen. Poppelreuter, Hans: Schulnachrichten mit dem Bericht über die Einweihungsfeier. 4 (S. 11—19).

Städt. Rprg. *Oberhausen-Rheinland* 1898 (506).

Oberlahnstein. Widmann, *Simon*: Bericht über die Einweihung des neuen Schulgebäudes. 4 (S. 10—18).

Städt. Rprg. *Oberlahnstein* 1898 (429).

—: Einrichtung von Gymnasialklassen *an der Anstalt.* 4 (S. 16—17). Städt. Rprg. *Oberlahnstein* 1899 (434).

Oberstein-Idar. Eben, *Christian Hermann*: Aus fünfundzwanzig Jahren. 4 (S. 3—21 der Schuln.).

Statut der Gemeinde Oberstein bezw. Idar betreffend die Oberstein-Idarer Realschule. 4 (S. 22—24 der Schuln.).

Rsch. *Oberstein-Idar* 1897 (697).

Offenburg. Weiland, Theodor: *Die Feier der Einweihung des neuen Gebäudes und Beschreibung des Neubaues.* 4 (S. 3—10, 2 Bl. Taf.). Grofsh. G. *Offenburg* 1900 (658).

Ohlau. Bähnisch, Alfred: *Bericht über seine Einführung als Direktor der Anstalt.* 4 (S. 9—10). Städt. G. *Ohlau* 1896 (203).

—: *Bericht über die Feier des fünfundzwanzigjährigen Bestehens der Anstalt.* 4 (S. 9—12). Städt. G. *Ohlau* 1898 (209).

Peter, *August Wilhelm*: Übersicht über die Entwicklung des höheren Schulwesens in Ohlau. 4 (22 S.).
Festschrift z. Feier des 25jähr. Bestehens städt. G. *Ohlau* 1897 (zu 206).
Wird nur auf besonderes Verlangen geliefert.

Oldenburg. Krause, *Franz Otto* Emil: *Bericht über seine Einführung als Direktor der Anstalt.* 4 (S. 1).

—: *Zum Gedächtnis des verstorbenen Professors emer. Christian Harms.* 4 (S. 3—6).
Städt. Oberrsch. u. Vsch. *Oldenburg* 1897 (699).

Albrecht, *Karl*: *Glückwunschschreiben zum 80. Geburtstag an Tycho Mommsen, den einstmaligen Rektor der Anstalt.* 4 (S. 7).
Städt. Oberrsch. u. Vsch. *Oldenburg* 1900 (723).

Oldesloe. Bangert, Friedrich *Heinrich*: Rückblick auf die Geschichte der Anstalt. 4 (S. 3—25).
Rprg. in Umwandlung z. ein. Rsch. *Oldesloe* 1900 (309).

Olmütz. Amici et discipuli Guilelmo de Hartel s. pl. d. [anläfslich des vor 30 Jahren erfolgten Beginnes seiner akademischen Lehrthätigkeit]. 8 (S. 57—59).
K. k. deutsches Staats-G. *Olmütz* 1896.

Überegger, Jakob: Professor u. Bezirksschulinspector Josef Jahn. †. 8 (S. 16—19). K. k. deutsches Staats-G. *Olmütz* 1897.

Oppenheim. Schneider, Otto: Festbericht über die Feier des 50jährigen Bestehens der Grofsh. Realschule zu Oppenheim a. Rh. vormaligen Höheren Bürgerschule am 2. und 3. Mai 1897. Mit Beilagen. Herausgegeben von Direktor Dr. Otto Schneider, dem Lehrerkollegium und dem Festausschufs. 4 (45 S.).
Grofsh. Rsch. *Oppenheim a. Rh.* 1897.
Nicht im Tauschverkehr.

—: Beiträge zur Geschichte der Höheren Bürgerschule und Grofsherzoglichen Realschule zu Oppenheim am Rhein von 1847—1897. 4 (S. 3—16). Grofsh. Rsch. *Oppenheim a. Rh.* 1897 (673).

Oschatz. Lange, Ernst *Julius Martin*: Geschichtliches. 4 (S. 3—20). Städt. Rsch. mit Prg. *Oschatz* 1897 (597b).

Oschersleben. Diebow, Paul: Zur Geschichte des Schulwesens Oscherslebens mit besonderer Berücksichtigung der Entwickelungsgeschichte unserer Realschule. (Umschlagtitel: ... Oscherslebens.) 4 (S. 3—18).

—: *Das Lehrerkollegium der in der Entwickelung begriffenen Realschule zu Oschersleben.* 4 (S. 31—32).
In d. Entwickelung begriff. Rsch. *Oschersleben* 1898 (285).

Osnabrück. Knoke, *Karl Ludwig Friedrich*: *Bericht über die 300jährige Jubelfeier des Ratsgymnasiums.* 4 (S. 17—39).
Ratsg. *Osnabrück* 1896 (323).

Hermes, *Johann Hermann Gustav*: *Bericht über seine Einführung als Direktor der Anstalt.* 4 (S. 14—18).
Kgl. Rg. u. verb. lateinlose Rsch. *Osnabrück* 1900 (354).

Osterode (Harz). Mühlefeld, *Karl*: Bericht über die Feier des 25jährigen Direktor-Jubiläums des Anstaltsleiters [Dr. Julius Naumann]. 4 (S. 51—53). Rg. *Osterode am Harz* 1900 (355).

Ostrowo. Beckhaus, Hubert: *Bericht über die Feier des 50jährigen Bestehens der Anstalt.* 4 (S. 17—19 der Schuln.). Kgl. G. *Ostrowo* 1896 (164).

—: *Bericht über die Feier des 25jährigen Amtsjubiläums des Geh. Regierungs- u. Provinzial-Schulrats D. Hermann Polte in Posen am 5. Januar 1897.* 4 (S. 17—20). Kgl. G. *Ostrowo* 1897 (167).

Schlüter, *Konstantin*: *Direktor Dr. Hubert Beckhaus, gestorben am 8. Januar 1900.* 4 (S. 17—18). Kgl. G. *Ostrowo* 1900 (172).

Patschkau. Adam, *Franz*: *Bericht über die Feier des 25jährigen Bestehens der Anstalt.* 4 (S. 14—17).

—: Verzeichnis der Abiturienten des *Gymnasiums Patschkau* mit Angabe des beim Abgange gewählten Studiums. — Verzeichnis der Lehrer, die an der Anstalt bis zum Jubiläum unterrichtet haben. 4 (S. 17—21). Städt. kath. G. *Patschkau* 1896 (205).

Franke, *Joseph*: *Bericht über seine Einführung als Direktor der Anstalt.* 4 (S. 14—15). Städt. kath. G. *Patschkau* 1900 (214).

Peine. Hogrebe, *Hermann*: *Die Einweihung des neuen Realschulgebäudes.* 4 (S. 16—17). Rsch. *Peine* 1899 (363).

Perleberg. Vogel, *Otto*: Aus der älteren Schulgeschichte Perlebergs. 4 (20 S.). Kgl. Rg. *Perleberg* 1900 (111).

Pforta. Ecce der Landesschule Pforta im Jahre 1896. 1897. 1898. 1899. 1900. 8 (37, 32, 23 u. 1 S. Verzeichnis, 71, 35 u. 3 S. unp.). Kgl. Landessch. *Pforta* 1896. 1897. 1898. 1899. 1900. Nicht im Tauschverkehr.

Volkmann, *Diederich*: *Das Ecce der Landesschule Pforta am 23. Nov. 1895, am 20. Nov. 1897.* 4 (S. XIV—XV, S. XIV—XV). Kgl. Landessch. *Pforta* 1896 (250). 1898 (255).

Haedicke, *Hugo*: *Das Ecce der Landesschule Pforta am 21. Nov. 1896.* 4 (S. XIV). Kgl. Landessch. *Pforta* 1897 (253).

Muff, *Christian Fürchtegott*: *Das Ecce der Landesschule Pforta am 19. Nov. 1898, am 25. Nov. 1899.* 4 (S. XXII—XXIII, S. XVII—XIX der Schuln.). Kgl. Landessch. *Pforta* 1899 (257). 1900 (261).

Hoffmann, Max: Zum Pförtner Stammbuch 1543—1893. 8 (6, 24 S.). Kgl. Landessch. *Pforta* 1894. 1898. Nicht im Tauschverkehr.

Flemming, *Paul*: *Über die ehemalige Versorgung Pfortas mit Trinkwasser.* 4 (S. XXV—XXVII).

In der Quellenkammer der Klopstock-Quelle bei Pforta gefundene lose Steinplatte mit Inschriften. 4 (S. XXIV—XXV).

Muff, *Christian Fürchtegott*: *Bericht über seine Einführung als Rektor und über den Abschied des Rektors Geh. Reg. Rat Prof. Dr. Diederich Volkmann.* 4 (S. XVII—XXI). Kgl. Landessch. *Pforta* 1899 (257).

Flemming, *Paul*: Briefe und Aktenstücke zur ältesten Geschichte von Schulpforta. Ein Beitrag zur Geschichte der Schule in den Jahren 1543—1548. 4 (62 S.). Kgl. Landessch. *Pforta* 1900 (261).

Pforzheim. Stocker, *Wilhelm*: *Rückblick auf die Entwicklung der Anstalt bei Gelegenheit ihres fünfundzwanzigjährigen Bestehens.* 4 (S. 4—6). Oberrsch. *Pforzheim* 1899 (667).

Pirna. Muth, *Julius Bernhard*: *Bericht über die Feier des 25jährigen Bestehens der Anstalt.* 4 (S. 3—5). Städt. Rsch. mit Prg. *Pirna* 1899 (611).

Plauen. *Stiftungsurkunde und Satzungen der Louisenstiftung am Königl. Gymnasium zu Plauen i. V.* 4 (S. 41—43). Kgl. G. *Plauen i. V.* 1896 (554).

Busch, Oskar: *Stiftungsurkunde für die dem Kön. Gymnasium zu Plauen i. V. geschenkte Sammlung von Altertümern.* 4 (S. 5). Kgl. G. *Plauen i. V.* 1897 (564).

Scholtze, *Christian Achmed*: *Oberlehrer Dr. Oskar Isidor Köhler, gestorben am 19. Februar 1896.* 4 (S. 29—30). Städt. Rsch. *Plauen i. V.* 1896 (588).

Ploen. Fink, *August Friedrich*: *Bericht über den geplanten Neubau der Anstalt.* 4 (S. 17—19). Kgl. G. *Ploen* 1898 (296).

—: Bericht über den Neubau des Gymnasiums und die Einweihungsfeierlichkeit. 4 (S. 3—20). Kaiserin Auguste Victoria-G. *Ploen* 1900 (302).

Darin S. 3—7: *Carl* Mühlke (Regierungs- und Baurat): Der Neubau des Kaiserin Auguste Victoria-Gymnasiums in Ploen. (Aus: Centralblatt der Bauverwaltung 1899 N. 61.)

Posen. Leuchtenberger, Gottlieb: *Bericht über die Feier des 25jährigen Amtsjubiläums des Geh. Regierungs- und Provinzial-Schulrats D. Hermann Polte in Posen am 5. Januar 1897.* 4 (S. 23—24 der Schuln.). Kgl. Friedrich-Wilhelms-G. *Posen* 1897 (168).

Schröer, Heinrich: *Bericht über die Feier des 25jährigen Amtsjubiläums des Geh. Regierungs- und Provinzial-Schulrats D. Hermann Polte in Posen am 5. Januar 1897.* 4 (S. 15 der Schuln.). Kgl. Marien-G. *Posen* 1897 (169).

Potsdam. Kusch, Ernst: C. G. J. Jacobi und Helmholtz auf dem Gymnasium. Beitrag zur Geschichte des Victoria-Gymnasiums. 8 (43 S.).

Treu, Max: *Die Feier der Weihe einer Gedenktafel für die in den Kriegen von 1864, 1866 und 1870/71 gefallenen ehemaligen Schüler der Anstalt.* 4 (S. 17—19 d. Schuln.). Victoria-G. *Potsdam* 1896 (83).

Walther, *Ernst Karl Theodor*: *Professor Eduard Paetsch, gestorben am 21. Januar 1900.* 4 (S. 23—24 der Schuln.). Rg. *Potsdam* 1900 (112).

Schultz, Fritz: Zur Geschichte der Schule vom Jahre 1822 an. (Umschlagtitel: . . . seit 1822.) 4 (20 S.). Städt. Rsch. *Potsdam* 1897 (132).

Prag. (Frank, Anton): Das pädagogische Universitäts-Seminar. 8 (S. 107—109). Staats-G. mit deutsch. Unterrichtssprache *Prag-Altstadt* 1900.

Knothe, Prokop: Die Feier des fünfzigjährigen Regierungsjubiläums Seiner k. u. k. Apostolischen Majestät, unseres allergnädigsten Kaisers Franz Josef I. 8 (S. 3—7).
K. k. Neustädter deutsch. Staats-Ober-G. am Graben *Prag* 1899.

Patočka, Franz: Josef Riss, c. k. školní rada a gymn. ředitel v. v., ředitel soukromého gymnasia akademie hr. Straky v Praze. Posmrtní vzpomínka. — Josef Riss, k. k. Schulrath und Gymnasialdirector i. R., Director des Privat-Gymnasiums der Graf Straka'schen Akademie in Prag. Nachruf. 8 (S. 68—73).

Trakal, Josef: Závět zakladatele akademie Jana Petra hraběte Straky. Úvodem a poznámkami opatřil ředitel akademie J. T. — Das Testament des Stifters der Akademie Johann Peter Grafen Straka. Eingeleitet und mit Anmerkungen versehen von Akademie-Director J. T. 8 (S. 2—35, 1 Abb.).
Graf Straka'sche Akademie u. Privatg. *Prag* 1900.

Prüm. Asbach, *Julius*: *Die Feier der Einweihung der neu eingerichteten Aula.* 4 (S. 19—21). G. *Prüm* 1896 (465).

Putbus. Spreer, Leopold: *Die in den Jahren 1895 und 1896 gestorbenen früheren Angehörigen des Pädagogiums.* 4 (S. 14—15). 4 (S. 9—10).
Kgl. Pädagogium *Putbus* 1896 (142). 1897 (145).

Krösing, *Max*: *Die im vorigen Jahre gestorbenen früheren Angehörigen der Anstalt.* 4 (S. 16).
Kgl. Pädagogium *Putbus* 1898 (148).

Quedlinburg. Statut für das Dihle-Stipendium am Königlichen Gymnasium zu Quedlinburg. 4 (S. 18).
Kgl. G. *Quedlinburg* 1896 (251).

Kohlmann, Rudolf: Lebensbilder des Direktors Franz Richter und des Prof. Wilhelm Gossrau. Eine Ansprache an die Schüler. 4 (6 S.). Kgl. G. *Quedlinburg* 1897 (254).

Satzungen der Hilfskasse an dem Königlichen Gymnasium zu Quedlinburg. 4 (S. 12—14 der Schuln.).
Kgl. G. *Quedlinburg* 1900 (262).

Rastenburg. Grossmann, *Wilhelm*: Festbericht über die 350jährige Jubelfeier des Königlichen Herzog-Albrechts-Gymnasiums zu Rastenburg. 4 (80 S.). Kgl. Herzog-Albrechts-G. *Rastenburg* 1897 (14).

Ratibor. Radtke, *Gustav Adolf*: Ausschmückung der Aula. 4 (S. 27—28).

—: *Professor Dr. Karl Adolf Schimberg, einst Lehrer der Anstalt, gestorben am 31. August 1897 zu Kösen. — Provinzialschulrat a. D. u. Geh. Regierungsrat Dr. Karl Scheibert, gestorben am 19. Februar 1898. — Prof. Dr. Gustav Karbaum zu Bunzlau, einst Lehrer der Anstalt, gestorben am 28. Februar 1898.* 4 (S. 28—30). Kgl. ev. G. *Ratibor* 1898 (213).

Knape, Eduard: I. Mitteilungen aus der Geschichte der Anstalt im ersten Vierteljahrhundert ihres Bestehens. II. Bericht über die Feier des 25jährigen Bestehens der Anstalt. 4 (40 S.). Rprg. *Ratibor* 1900 (230).

Ratzeburg. Wafsner, *Julius*: Geschichte der ersten 50 Jahre der Lauenburgischen Gelehrtenschule zu Ratzeburg. 8 (2 Bl., 74 S.).

—: Bericht über die Feier des fünfzigjährigen Bestehens der Lauenburgischen Gelehrtenschule. (Umschlagtitel: ... Bestehens der Anstalt.) 4 (S. 3—20).
Lauenburgische Gelehrtensch. G. *Ratzeburg* 1896 (290).

Rawitsch. Hendewerk, *Eugen*: *Direktor* Dr. Karl Heinrich Liersemann † *19. März 1896.* 4 (1 S.).
Kgl. Rg. *Rawitsch* 1896 (175).

Kiehl, *Karl Wilhelm* Heinrich: *Bericht über seine Einführung als Direktor der Anstalt.* 4 (S. 34—35).
J. d. Umwandlung zu ein. G. begriff. Kgl. Rg. *Rawitsch* 1897 (178).

—: *Bericht über die Einweihungsfeier des für den verstorbenen Direktor Dr. Karl Heinrich Liersemann errichteten Denkmals am 15. September 1897.* 4 (S. 20—22).
In d. Umwandlung zu ein. G. begriff. Kgl. Rg. *Rawitsch* 1898 (181).

Recklinghausen. Vockeradt, Heinrich: *Professor August Artzt, gestorben am 8. Juni 1899.* 4 (S. 41—42).
G. *Recklinghausen* 1900 (387).

Regensburg. Gerstenecker, Johann: *Professor Franz Poschenrieder, gestorben am 20. Februar 1899. — Professor a. D. Ferdinand Schöntag, gestorben am 2. Mai 1899.* 8 (S. 43—45). Kgl. Altes G. *Regensburg* 1899.

Heinisch, Hans: Urkundliche Beiträge zur Geschichte des Gymnasium poeticum in Regensburg. II. Teil. 8 (37 S.).
Kgl. Altes G. *Regensburg* 1897.

Balzer, *Albrecht*: Die geschichtliche Entwicklung der Leibes-Uebungen an den K. Studien-Anstalten zu Regensburg auf Grund urkundlichen Materials dargestellt. 8 (58 S.).
Kgl. Neues G. *Regensburg* 1898.

Reichenbach i. V. Jacobi, *Georg Heinrich*: Zur Geschichte der Realschule mit Progymnasium zu Reichenbach i. V. in dem ersten Halbjahrhundert ihres Bestehens 1849—1899. 8 (50 S., 1 Tab.).
Festschrift z. 50jähr. Jubiläum der Rsch. mit Prg. *Reichenbach i. V.* 1899 (zu 613).

—: *Kurzer Bericht über die Feier des 50jährigen Bestehens der Anstalt.* 4 (S. 4—7).

—: Prolog, vorgetragen bei den Schüler-Aufführungen am 1. Juli 1899. — Fahnengedichte. 4 (S. 9—10).

Böhme, *Oskar*: Altdeutsche Tischzucht, neu aufgelegt zu Nutz und Frommen der sehr ehrenwerten Tafelgäste beim Jubiläum der Realschule zu Reichenbach i. V. 1899 ... (Mhd. Gedicht). 4 (S. 10). Rsch. mit Prg. *Reichenbach i. V.* 1900 (620).

Rendsburg. Wickenhagen, Hermann: Der Rendsburger Primaner-Ruderverein 1880—1900. Ein Bild aus dem Schülervereinsleben. 4 (S. 3—16). G. u. Rg. *Rendsburg* 1900 (304).

Rheine. Lucas, *Hermann*: Die Abschiedsfeier des Direktors Dr. *Peter* Grosfeld. 4 (S. 21—25). G. Dionysianum *Rheine* 1899 (381).

Führer, Anton: *Bericht über die Feier des goldenen Priesterjubiläums des Direktors a. D. Dr. Peter Grosfeld.* 4 (S. 18—19).

—: *Bericht über seine Einführung als Direktor der Anstalt.* 4 (S. 21—26). Kath. G. Dionysianum *Rheine* 1900 (388).

Rheydt. Baltzer, *Wilhelm*: Die Schulfeier gelegentlich des Wechsels in der Leitung der Oberrealschule und Progymnasium. 4 (S. 3—20).

Statut der Albert Croon-Stiftung für die Oberrealschule nebst Progymnasium zu Rheydt. 4 (1 Bl.). Oberrsch. u. Prg. *Rheydt* 1900 (538).

Ried. Palm, Josef: *K. k. Landesschulinspector d. R. Hofrath Eduard Josef Schwammel, gestorben am 23. November 1899 in Lussin piccolo.* 8 (S. 24—25). K. k. Staats-G. *Ried* 1900.

Rinteln. Fischer, Wilhelm (in Bückeburg): *Epilog zu Fr. Rückerts „Die Straſsburger Tanne".* 4 (S. 20). Kgl. G. *Rinteln* 1896 (406).

Rixdorf. Denicke, Harry: *Bericht über die Gründung und Einweihung der höheren Lehranstalt in Rixdorf.* 4 (S. 16—22 der Schuln.). Städt. Rsch. u. Prg. *Rixdorf* 1900 (137).

Rochlitz. Wolf, *Friedrich* Franz: *Bericht über seine Einführung als Direktor der Anstalt.* 4 (S. 17—18). Städt. Rsch. mit Prg. *Rochlitz i. S.* 1896 (590).

—: Kurze Geschichte der Städtischen Realschule mit Progymnasium zu Rochlitz in Sachsen 1874—1899. (Umschlagtitel: Geschichte der Realschule zu Rochlitz 1874—1899.) 4 (76 S., 4 Taf.).

—: *Totenfeier für die seit 1878 verstorbenen ehemaligen Lehrer und Schüler der Anstalt.* 4 (S. 25—27 d. Schuln.).

Mittelbach, Albin: *Heil König Albert! Hymnus zum 70. Geburtstag und 25jährigem Regierungsjubiläum S. M. des Königs.* 4 (S. 23 d. Schuln.). Städt. Rsch. mit Prg. *Rochlitz i. S.* 1899 (614).

Rössel. Buchholz, Robert: Nachweisung der bei dem Königlichen Staatsarchiv in Königsberg deponierten Archivalien des Gymnasiums. 4 (S. 22—23).

—: Verzeichnis der den hiesigen Jahresberichten bisher beigegebenen wissenschaftlichen Abhandlungen. 4 (S. 23—24). Kgl. G. *Rössel* 1896 (14).

Vertrag zwischen dem Königl. Gymnasium zu Rössel und dem Königl. Staatsarchive zu Königsberg über die Deponierung von Archivalien des Gymnasiums bei dem Staatsarchive. 4 (S. 15). Kgl. G. *Rössel* 1896 (14).

Lühr, Georg: Cursus Gloriae Mortalis dramatica poesi expressus, sive Jason Fabula. Ein Drama des Jesuiten Thomas Clagius. Mit Beiträgen zur Geschichte des Königlichen Gymnasiums zu Rössel. 4 (47 S.). Kgl. G. *Rössel* 1899 (15).

—: *Einiges über Leben und Charakter des am 16. März 1899 gestorbenen Direktors Johannes Thurau. Aus der Gedächtnisrede.* 4 (S. 14—15). Kgl. G. *Rössel* 1900 (15).

Rofsleben. Heilmann, *Johannes August*: *Die Feier der Enthüllung des von ehemaligen Schülern der Anstalt zu Ehren des vormaligen Rektors Prof. Dr. August Friedrich Moritz Anton gestifteten Denkmals.* 4 (S. 16—20 der Schuln.).

—: *Die Vigilie für die verstorbenen ehemaligen Klosterschüler am 24. November 1895.* 4 (S. 21—23 der Schuln.). Klostersch. *Rofsleben* 1896 (252).

—: *Die Vigilie für die verstorbenen ehemaligen Klosterschüler am 21. November 1896.* 4 (S. 15—17). Klostersch. *Rofsleben* 1897 (255).

—: *Die Vigilie für die verstorbenen ehemaligen Klosterschüler am 20. November 1897.* 4 (S. 14—15). Klostersch. *Rofsleben* 1898 (257).

Knobloch, *Reinhold*: *Vigilie, gehalten am 19. November 1898 zum Andenken ehemaliger Klosterangehöriger.* 4 (S. 14—15). Klostersch. *Rofsleben* 1899 (259).

Sorof, *Gustav Johannes Franz*: *Vigilie, gehalten am Vorabend des Totenfestes 1899 für verstorbene ehemalige Angehörige der Klosterschule.* 4 (S. 15—17). Klostersch. *Rofsleben* 1900 (263).

Matthes, *Karl Christian* August: Aktenstücke zur Geschichte der Schule und Kirche Kloster Rofsleben. III. Das Verzeichnis der Lehrer und Schüler von Gründung der Schule an bis zu ihrer einstweiligen Auflösung. 1554—1639. (Umschlagtitel: . . . III). 4 (57 S.). Klostersch. *Rofsleben* 1896 (252).

Rostock. Lange, *Rudolf August*: *Direktor Dr. Karl Friedrich Julius Kipper, gestorben am 25. Juni 1895.* 4 (S. 10—11 der Schuln.). Grofse Stadtsch. — G. u. Rg. u. Vsch. — *Rostock* 1896 (667).

—: *Realgymnasiallehrer Reinhold Hennig, gestorben am 23. April 1896.* 4 (S. 11). Grofse Stadtsch. — G. u. Rg. u. Vsch. — *Rostock* 1897 (679).

Wrobel, *Eduard*: *Kurzer Lebensabrifs des nach Berlin berufenen Direktors Dr. Rudolf Lange.* 4 (S. 43—44 d. Schuln.). G. u. Rg. *Rostock* 1900 (703).

Rottweil. Eble, *Gustav*: *Bericht über die Übergabe und Einweihung des Ergänzungsneubaues des Gymnasiums.* 4 (S. 24—25). Kgl. G. *Rottweil* 1900 (634).

Rudolfswert. (Detela, Franz): *Johann Vidmar, wirklicher Lehrer, gestorben am 9. August 1897 zu Töplitz.* 8 (S. 69—70). K. k. Ober-G. *Rudolfswert* 1898.

—: *Professor Johann Polanec, gestorben am 10. September 1899.* 8 (S. 29—30). K. k. Ober-G. *Rudolfswert* 1900.

Saalfeld Ostpr. Müller, Johannes *Rudolf Albert*: Zur Geschichte der Provinzialschule in Saalfeld, Ostpreufsen. 8 (50 S.). Städt. G. *Osterode in Ostpr.* 1898 (13).

Saarbrücken. Fischer, Ernst *Johann August*: *Bericht über seine Einführung als Direktor der Anstalt.* 4 (S. 18—24). Kgl. G. u. Vsch. *Saarbrücken* 1896 (467).

Saarburg. Derichsweiler, *Hermann*: *Bericht über die Feier des 25jährigen Bestehens der Anstalt.* 4 (S. 13—17). G. *Saarburg* 1897 (525 für 536).

Saargemünd. Wildermann, *Max*: *Bericht über die Einweihungsfeier des neuen Gymnasial- und Realschulgebäudes.* 4 (S. 22—24).
G. u. Rsch. *Saargemünd* 1899 (547).

Saarlouis. Kramm, *Emil*: Die Feier der Einweihung des neuen Schulhauses. Zusätzliche Bemerkungen zum Umrifs der Geschichte der Anstalt. (Umschlagtitel: . . . Schulgebäudes. Im Zusammenhang hiermit der Umrifs der Geschichte der Anstalt.) 4 (S. 4—22).

Scheyer, *Nikolaus Simon* (Stadtbaumstr.): Kurze Beschreibung des Baues. (Umschlagtitel: Kurze Beschreibung der Anstalt nebst Aubeldruckbild. 4 (S. 3). Prg. *Saarlouis* 1899 (490).

Saaz. Hollub, Josef: *Professor Johann Lang, gestorben 29. November 1896. 8 (S. 51—52).*
K. k. Staats-Ober-G. *Saaz (Böhmen)* 1897.

Sagan. Nieberding, Robert *Adolf*: Die Geschichte des Gymnasiums seit seiner Wiederherstellung im Jahre 1846. 4 (S. 3—37). — Die Lehrer der Anstalt. 4 (S. 38—42). — — Verzeichnis derjenigen Schüler, welche das Gymnasium mit dem Zeugnisse der Reife verlassen haben. 4 (S. 43—50).
Kgl. kath. G. *Sagan* 1896 (208).

Salzburg. Jahres-Bericht über das Wirken des Studenten-Unterstützungs-Vereines am k. k. Staats-Gymnasium zu Salzburg im Schuljahre 1896. 8 (11 S.). . . . im Schuljahre 1897. 8 (11 S.). . . . im Schuljahre 1898. 8 (11 S.). . . . im Schuljahre 1899. 8 (11 S.). . . . im Schuljahre 1900. 8 (10 S.). K. k. Staats-G. *Salzburg* 1896. 1897. 1898. 1899. 1900.

Schäftlarn. Auracher, Placidus: Statistik der Anstalt Schäftlarn von 1884—1899. 8 (S. 26—42).
Kgl. Prg. u. Erziehungs-Institut für Studierende *Schäftlarn* 1899. Nicht im Tauschverkehr.

Schäfsburg. Schuller, Richard: Geschichte des Schäfsburger Gymnasiums. 8 (2 Bl., 176 S., 1 S. Berichtig.). (Fortsetzung und Schlufs.) 8 (173 S.). Ev. G. A. B. *Schäfsburg* 1896. 1897.

Schlawe. Krösing, *Max*: Beiträge zur Geschichte der Anstalt. 4 (S. 21—34). Städt. Prg. mit Realabteilungen *Schlawe* 1897 (147).

Schleusingen. Schmieder, Paul: *Bericht über die Feier des vierhundertjährigen Geburtstages Philipp Melanchthons.* 4 (S. 23—24). Kgl. Preufs. Henneberg. G. *Schleusingen* 1897 (258).

Schmidt, Alwin: *Der Abschied des Direktors Paul Schmieder.* 4 (S. 33—34). Kgl. Preufs. Henneberg. G. *Schleusingen* 1898 (260).

—: *Die Eccefeier des Gymnasiums am 20. November 1898. . . . am 25. November 1899.* 4 (S. 41). 4 (S. 30).
Kgl. Preufs. Henneberg. G. *Schleusingen* 1899 (262). 1900 (266).

Schmalkalden. Homburg, Karl: Geschichte der höheren Schule in Schmalkalden seit ihrer Neugründung im Jahre 1846 v. K. H. nebst Anhang: Die Frequenzverhältnisse der höheren Schule in Schmalkalden von *Wilhelm* Stengel. 4 (46 S.).
Festschrift z. 50jährig. Jubiläumsfeier des Rprg. (Rsch.) *Schmalkalden* 1896 (zu 419).

Homburg, Karl: *Bericht über die Feier des 50jährigen Bestehens der Schule.* 4 (S. 14—19). Rprg. (künftig Rsch.) *Schmalkalden* 1897 (426).

Schöneberg. Bartels, Erich: Direktor und Lehrerkollegium *der Realschule zu Schöneberg.* 4 (S. 27—29).

Ortsstatut betreffend die Pensionierung und Reliktenversorgung des Direktors, der Lehrer und der Beamten der Anstalt. 4 (S. 37—39). Rsch. *Schöneberg* 1897 (133).

Bartels, Erich: Die Feier der Grundsteinlegung für das neue Schulgebäude. (Mittwoch, den 8. Dezember 1897, vormittags 11 Uhr.) 4 (S. 44—48). Rsch. *Schöneberg* 1898 (136).

—: Bericht über die Einweihung des neuen Schulgebäudes. 4 (S. 3—8).

Egeling, Paul (Stadtbaurat): Beschreibung des Neubaues. 4 (S. 9—15, 4 Taf.).

Hohenzollernsch. (G. nebst Rsch. mit gemeinsam. Unterbau) *Schöneberg* 1900 (67).

Schopfheim. Münz, *Adam*: *Reallehrer a. D.* Karl Friedrich Geiler, *gestorben am 12. März 1896.* 4 (S. 3—4).

Grofsh. Rsch. *Schopfheim* 1896.

Nicht im Tauschverkehr.

Schwelm. Tobien, Wilhelm: Geschichte der lateinischen Schule in Schwelm (jetzt Progymnasium und Realschule) von 1597—1897. Festschrift zur 300jährigen Jubelfeier der Anstalt und zu der mit dieser Feier verbundenen Einweihung eines Erweiterungsbaues des Schulgebäudes. 8 (IV, 52 S.).

Rprg. (Prg. u. Rsch.) *Schwelm* 1897 (zu 387).

Schwerin. Latendorf, *Friedrich*: Nekrologium vom 15. März 1895 bis zum 15. März 1896. 4 (S. 11—12 der Schuln.). — ... vom 16. März 1896 bis zum 31. März 1897. Nachträge aus früheren Jahren. 4 (S. 14—15 der Schuln.). — ... vom 1. April 1897 bis zum 15. März 1898. Berichtigungen und Nachträge zu früheren Jahren. 4 (S. 11—12 der Schuln.).

Grofsh. G. Fridericianum *Schwerin* 1896 (668). 1897 (680). 1898 (691).

Schwetzingen. Maier, *August Ferdinand*: *Lehramtspraktikant Otto Mechling, gestorben am 28. April 1898.* 4 (S. 4—5).

Grofsh. Höh. Bürgersch. (Lehrpl. der Rg.) *Schwetzingen* 1898.

Nicht im Tauschverkehr.

Seehausen. Bindseil, Theodor *Friedrich August*: *Bericht über den Empfang der beiden oberen Klassen des Gymnasiums durch den Fürsten v. Bismarck in Friedrichsruh am 28. Juni 1895.* 4 (S. 28—31). G. *Seehausen i. d. A.* 1896 (256).

Seesen. *Schreiben des Curatoriums an die Herren A. Gutkind und Dr. H. Schäfer anläfslich ihres 25jährigen Amtsjubiläums.* 4 (S. 11—12).

Jacobson-Sch., Rsch. *Seesen am Harz* 1899 (742).

Solingen. Heine, Wilhelm: Die Eröffnungsfeier des neuen Gebäudes der Realschule und des Progymnasiums. 4 (S. 17—22 des Jahresber.). Städt. Rsch. mit Prg. *Solingen* 1898 (528).

Sonderburg. Schenk, Richard: *Professor Dr. Karl Burgtorf, gestorben in der Nacht vom 24. zum 25. Februar 1899.* 4 (S. 29—30). Kgl. Rprg. *Sonderburg* 1899 (308).

Sondershausen. Wenkel, *Heinrich Christoph*: Zur Erinnerung an den Geheimen Schulrat Dr. Wilhelm Kieser. 4 (S. 3—20). Fürstl. Schwarzb. G. *Sondershausen* 1896 (737).

Toepfer, Hermann: *Direktor a. D. Schulrat Gottgetreu Schmidt, gestorben am 19. August 1895.* 4 (S. 16—17). Fürstl. Rsch. *Sondershausen* 1896 (747 für 738).

Stargard i. Po. Schirlitz, *Karl*: Bericht über die den Schülern der oberen Klassen gehaltenen wissenschaftlichen Vorträge. 4 (S. 34—35). Kgl. u. Gröningsch. G. *Stargard i. P.* 1900 (153).

Regulativ betreffend die Erhebung des Schulgeldes. 4 (S. 22—23). Städt. Rprg. *Stargard i. Po.* 1896.

Nicht im Tauschverkehr.

Steglitz. Lück, *Robert*: *Rückblick auf das erste Jahrzehnt des Bestehens der Anstalt.* 4 (S. 17—18). G. u. in d. Entwickelung begriff. Rsch. *Steglitz* 1896 (88).

Lüdeke, *Oskar*: 1. Zur Geschichte der Anstalt. 2. Das neue Schulgebäude und seine Einweihung. 4 (S. 5—10, dazu S. 2—4 Pläne u. Abb.). Rsch. *Steglitz* 1897 (134).

Stendal. Gutsche, *Wilhelm Oskar*: Urkunden zur Geschichte des Gymnasiums zu Stendal. I. Progymnasmata eiarina. Neudruck von dem Programm des Gymnasiums zu Stendal aus dem Jahre 1606. 4 (1 Bl., 20 S.). Zweiter Teil. 4 (24 S.). G. *Stendal* 1896 (257). 1897 (260).

—: Bericht über die Einweihung des neuen Gymnasialgebäudes. 4 (S. 3—28). G. *Stendal* 1899 (264).

Stettin. Jobst, Rud*olf*: *Professor Theodor Johannes Andreas Wienke, gestorben am 15. November 1898.* 4 (S. 34—35). Kgl. Marienstifts-G. *Stettin* 1899 (152).

Fritsche, *Hermann*: *Professor Dr. Heinrich Lieber, geboren am 26. Juni 1835 zu Züllichau, gestorben am 10. November 1896.* 4 (S. 19—21). Friedrich-Wilhelms-Sch. (Rg. nebst Vsch.) *Stettin* 1897 (155).

Stollberg. Lösche, *Karl Hermann*: Mitteilungen aus der Geschichte der Realschule mit Progymnasium zu Stollberg in dem ersten Vierteljahrhundert ihres Bestehens. 8 (32 S.). Rsch. u. Prg. *Stollberg, Erzg.* 1898 (608).

Stralsund. Panck, Wilhelm: Beiträge zur Geschichte des Stralsunder Schulwesens vor 1560. 4 (S. 3—22). G. *Stralsund* 1899 (156).

Roese, *Eduard*: *Bericht über seine Einführung als Direktor.* 4 (S. 22—23). Rg. *Stralsund* 1899 (160).

Strasburg W.-Pr. Scotland, *Alfred*: *Bericht über die Feier des 25jährigen Bestehens der Anstalt.* 4 (S. 8—11 der Schuln.). Kgl. G. *Strasburg W.-Pr.* 1899 (40).

Straſsburg i. E. Bach, *Joseph*: Direktor Dr. Matthias Fuss. (Umschlagtitel: Zur Erinnerung an Direktor...) 4 (S. 49—51). Bischöfl. G. an St. Stephan *Straſsburg i. E.* 1898 (545).

Veil, *Heinrich*: *Nachruf für den am 18. Januar 1897 gestorbenen Gesanglehrer Friedrich August Baehre.* 4 (S. 13—14). Protestant. G. *Strafsburg* 1897 (540).

—: *Prof. Dr. Theodor Forssmann, gestorben am 9. Juli 1899.* 4 (S. 14). Protestant. G. *Strafsburg* 1899 (550).

Cherbuliez, *Emil*: *Rückblick auf die schulmännische Laufbahn des scheidenden Direktors Dr. A. G. Benguerel.* 4 (S. 20—21). Oberrsch. *Strafsburg i. E.* 1898 (554).

—: Vergleichende Übersicht über die Schülerzahl seit Herbst 1892 (Errichtung der Oberrealschule). 4 (S. 24). Oberrsch. *Strafsburg i. E.* 1900 (567).

Wingerath, Hubert: 1. Übersicht über die Geschichte der Schule von 1874—1899. 2. Übersicht über den Besuch der Schule von 1874—1899. 4 (S. 28—30). Rsch. bei St. Johann *Strafsburg i. E.* 1900 (568).

Straubing. Weissenberger, Burkard: Geschichte des K. humanistischen Gymnasiums Straubing unter Berücksichtigung der Entwicklung des gesamten Gymnasialwesens in Bayern siehe: Geschichte des Unterrichts (Bayern) S. 51.

Strehlen. Petersdorff, Rudolf: Die ersten 25 Jahre des Gymnasiums zu Strehlen. Festschrift zur Feier des fünfundzwanzigjährigen Bestehens der Anstalt am 21. October 1898. 4 (32 S.). Kgl. G. *Strehlen, Schl.* 1899 (216).

Striegau. Festschrift zum fünfundzwanzigjährigen Jubiläum des städtischen Progymnasiums zu Striegau. 1870—1895. 4 (1 Bl., 13 S., 1 Abb.). Städt. Prg. *Striegau* 1896 (zu 212).

Gemoll, *Albert*: Zu unserem Bilde. (Ein Beitrag zur Baugeschichte Striegau's). 4 (1 Bl.).

—: I. Die Entwickelung der Anstalt. II. Königliche Aufsichtsbehörde. III. Das Patronat. IV. Das Lehrer-Kollegium. V. Resultate. Die Abiturienten. Das Zeugnis für den Einjährig-Freiwilligen-Dienst . . . VI. Der Schulbesuch. VII. Aus dem Etat. VIII. Stiftungen und Fonds. 4 (13 S.).

Stuttgart. Schanzenbach, Otto: Nachträge zur Geschichte des Eberhard-Ludwigs-Gymnasiums. (Umschlagtitel: . . . Dritte Folge.) 4 (S. 101—104). Eberhard-Ludwigs-G. *Stuttgart* 1899 (628).

Ehrhart, *Karl*: *Die feierliche Enthüllung und Übergabe der von ehemaligen Schülern des Realgymnasiums gestifteten Büste des Oberstudienrats Christian Heinrich von Dillmann.* 4 (S. 29—31).

Georgii, *Heinrich*: Nachruf für Oberstudienrat *Christian Heinrich* von Dillmann. (Aus „Schwäbischer Merkur".) 4 (5 S.). Kgl. Rg. *Stuttgart* 1900 (643).

Schumann, *Eduard*: *Rückblick auf die hundertjährige Geschichte der Anstalt.* 4 (S. 19—25). Kgl. Realanstalt *Stuttgart* 1896 (611).

—: *Bericht über die Feier zur Erinnerung an die im Jahre 1796 vollzogene Errichtung der ersten Realklassen in Stuttgart.* 4 (S. 15—16). Kgl. Friedrich-Eugens-Rsch. *Stuttgart* 1897 (624).

Suczawa. Nussbaum, *Victor*: *Bericht über die Feier des Namensfestes Ihr. Majest. der Kaiserin Elisabeth und über die*

Schlusssteinlegung und die definitive Übergabe des neuen Gymnasialgebäudes in die Verwaltung der Gymnasialdirection. 8 (S. 65—76). Gr.-or. Ober-G. *Suczawa* 1896. Nicht im Tauschverkehr.

Tarnowitz. Statut für die am Königlichen Realgymnasium in Tarnowitz gegründete Wossidlo-Stiftung. 4 (S. 22).

Wossidlo, Paul: *Bericht über die Feier des 25jährigen Bestehens der Anstalt.* 4 (S. 16—17). Kgl. Rg. *Tarnowitz* 1896 (225).

Teschen. Januschke, Hans: Professor Franz John, † *am 11. Juli 1896.* 8 (S. I—II). K. k. Staats-Oberrsch. *Teschen* 1896.

Klatovský, Karl: Dreiundzwanzigster Rechenschafts-Bericht des Unterstützungs-Vereines Schülerlade an d. k. k. Oberrealschule zu Teschen für das Schuljahr 1895/96 nebst Verzeichnis der Mitglieder und Wohlthäter desselben. 8 (S. 50—62).... Vierundzwanzigster... für das Vereinsjahr 1896/97 ... 8 (S. 105—118).... Fünfundzwanzigster Jahres- und Rechenschafts-Bericht... 1897/98 ... 8 (S. 136—160).... Sechsundzwanzigster ... 1898/99 ... 8 (S. 43—51).... Siebenundzwanzigster ... 1899/1900 ... 8 (S. 47—64). (Umschlagtitel: ... Jahresbericht des Unterstützungsvereines „Schülerlade".) K. k. Staats-Oberrsch. *Teschen* 1896—1900.

Jenkner, Friedrich: Prolog, gesprochen bei der Schulfeier anlässlich des 25jährigen Bestandes der k. k. Staats-Oberrealschule (Umschlagtitel: Staatsrealschule) in Teschen. 8 (S. III—IV).

Klatovský, Karl: Rückblick auf die ersten 25 Jahre der k. k. Staatsrealschule in Teschen. 8 (S. 49—116). K. k. Staats-Oberrsch. *Teschen* 1898.

Januschke, Hans: Professor Ludwig Praetorius † *am 10. Februar 1900.* 8 (S. 24).

Telegramm des Lehrkörpers an den englischen Philosophen Herbert Spencer zu seinem 80. Geburtstage und dessen Antwortschreiben. 8 (S. 43).

Abschiedsschreiben des Lehrkörpers an den nach Prag versetzten Landesschulinspector Dr. Victor Langhans und dessen Antwortschreiben. 8 (S. 43—44). K. k. Staats-Oberrsch. *Teschen* 1900

Trarbach. Schmidt, Karl: *Bericht über seine Einführung als Direktor der Anstalt. Nach einem Berichte der Trarbach-Trabener Zeitung.* 4 (S. 10—12 der Schuln.). Kgl. G. *Trarbach* 1898 (488).

—: Das evangelische Alumnat zu Trarbach. 4 (S. 17—18). Kgl. G. *Trarbach* 1899 (495).

Trier. Mitteilungen über die Studienstiftungen beim Königlichen Friedrich-Wilhelms-Gymnasium zu Trier. 4 (47 S.). Kgl. Friedrich-Wilhelms-G. *Trier* 1897 (482).

Dronke, Adolf: *Bericht über die Feier des 50jährigen Jubiläums der Anstalt.* 4 (S. 19 d. Schuln.). Kgl. Kaiser Wilhelms-G. (verb. mit Rg.) *Trier* 1897 (483).

Schwering, *Karl*: *Bericht über sein Leben und seine Schriften.* 4 (S. 22—23).

—: *Direktor Dr. Adolf Dronke, gestorben am 10. Juni 1898.* 4 (S. 20—22).

Kgl. Kaiser Wilhelms-G. (verb. mit Rg.) *Trier* 1899 (zu 497).

Triest. Pernter, Alois: Professor Franz Stadelmann, † *1. August 1898.* 8 (S. 106—107). K. k. G. *Triest* 1899.

Troppau. Thumser, Victor: Professor Dr. Mathias Steger. († 22. April 1897.) (Umschlagtitel: . . . Steger (Nekrolog).) 8 (S. 17—18).

K. k. Staats-G. *Troppau* 1897.

Schefczik, Heinrich: In Franciscum Josephum I augustissimum imperatorem Austriae quinquagenarii regni sollemnia celebrantem. (Umschlagtitel: Jubiläumsgedicht.) 8 (S. 3—7).

Schreiner, Rupert: † Professor Karl Komorzynski. (Nachruf.) 8 (S. 30—33). K. k. Staats-G. *Troppau* 1899.

—: *Professor Alois Krawutschke, gestorben am 22. April 1900.* 8 (S. 79—80).

K. k. Staats-G. m. deutsch. Unterrichtsspr. *Troppau* 1900.

Vegesack. Werry, *Ferdinand Carl Wilhelm*: Zur Vorgeschichte des Realgymnasiums zu Vegesack. 8 (S. 3—12).

Begrüfsungsschrift f. d. Philologen-Vers. Bremen Rg. *Vegesack* 1899. Nicht im Tauschverkehr.

—: Zum Gedächtnis *Wilhelm* Ebelings, *des einstigen Direktors der Anstalt.* 4 (S. 21—28). Rg. *Vegesack* 1900 (782).

Viersen. Löhrer, Eduard Josef: Bericht über die Einführung des Unterzeichneten. (Umschlagtitel: Bericht über die amtliche Einführung des Direktors.) 4 (S. 3—16).

Prg. mit vollberecht. Realklassen der Stadt *Viersen* 1900 (504).

Villach. Zeehe, *Andreas*: *Professor Josef Lendovšek, gestorben am 19. September 1895.* 8 (S. 3). K. k. Staats-G. *Villach* 1896.

Staunig, Joh*ann*: Jahresbericht des Studenten-Unterstützungsvereines am k. k. Staatsgymnasium zu Villach im Schuljahre 1895/96 durch den Ausschuss. (Umschlagtitel: . . . vereines.) 8 (7 S.) . . . im Schuljahre 1896/97 . . . (Umschlagtitel: . . . vereines.) 8 (7 S.) . . . im Schuljahre 1897/98. (Umschlagtitel: . . . vereines.) 8 (9 S.). . . . im Schuljahre 1898/99. (Umschlagtitel: . . . vereines.) 8 (7 S.) . . . 1899/1900. (Umschlagtitel: . . . vereines.) 8 (8 S.).

K. k. Staats-G. *Villach* 1896. 1897. 1898. 1899. 1900.

Zeehe, Andreas: Professor Wilhelm Tief (Nekrolog). 8 (S. 32—34). K. k. Staats-G. *Villach* 1897.

—: Bericht über die Errichtung des Studentenheims in Villach. 8 (S. 1—4). K. k. Staats-G. *Villach* 1899.

Waldenburg. Scheiding, *Hermann*: Die ersten 25 Jahre des Waldenburger Gymnasiums. 4 (24 S.).

Städt. ev. G. *Waldenburg i. Schl.* 1896 (213).

—: *Professor Dr. Oswald Storch, gestorben am 10. April 1898.* 4 (S. 8—9 d. Schuln.). Städt. ev. G. *Waldenburg i. Schl.* 1899 (219).

Wandsbek. Franz, Rudolf *Ludwig*: Das Wandsbeker Gymnasium mit Realanstalt in den ersten 25 Jahren. 4 (S. 5—32). 1897. Festschrift z. Feier des 25jähr. Bestehens des Matthias Claudius-G. mit Rsch. u. Vsch. *Wandsbek* 1898 (300).

—: *Bericht über die Feier des 25jährigen Bestehens der Anstalt.* 4 (S. 21—25 der Schuln.).
Matthias Claudius-G. mit Rsch. u. Vsch. *Wandsbek* 1898 (300).

Warendorf. Bunnefeld, *Joseph Bernhard*: Geschichte der höheren Lehr-Anstalt zu Warendorf. 8 (48 S.).
Kgl. G. Laurentianum *Warendorf* 1897 (377).

Wattenscheid. Führer, Anton: *Bericht über die Feier des 25jährigen Jubiläums der Anstalt.* 4 (S. 12—15).
Prg. (mit nicht verbindl. Griech.) *Wattenscheid* 1899 (387).

Hellinghaus, Otto: Die Einführung des neuen Direktors. 4 (S. 3—8). Prg. (mit nicht verbindl. Griech.) *Wattenscheid* 1900 (394).

Weidenau. Weese, *Adalbert*: Chronologisch-statistischer Rückblick auf die ersten 25 Jahre des k. k. Staatsgymnasiums in Weidenau. 8 (S. 3—70, 1 Tab.).
K. k. Staats-Oberg. *Weidenau* 1896.

Neugebauer, Julius: Professor Emil Skomal †. Ein Nachruf. 8 (S. 23—24). K. k. Staats-G. *Weidenau* 1900.

Weilburg. Heymach, Ferdinand: Geschichte des Weilburger Gymnasiums. 1540—1817. 8 (53 S.).

Satzungen der „Stiftung früherer Schüler". 4 (S. 32—33 der Schuln.). Kgl. G. *Weilburg* 1898 (419).

Weimar. Weniger, Ludwig: Zur Erinnerung an Friedrich Urtel, *Reg.- und Schulrat, gestorben am 4. April 1899.* 4 (S. 5—7 der Schuln.). Wilhelm-Ernstisches G. *Weimar* 1899 (721).

—: Johannes Kromayers Weimarische Schulordnungen von 1614 und 1617 aus den Gothaer Handschriften herausgegeben von L. W. 4 (56 S.).
Wilhelm-Ernstisches G. *Weimar* 1900 (und 1901) (728).

Weifsenburg i. Els. Kromayer, *Karl*: Schülerbewegung in den oberen Klassen von 1889—1899. 4 (S. 10—18).
G. *Weifsenburg i. Els.* 1899 (553).

St. Wendel. Koch, Franz: Bericht über die Feier des fünfundsiebenzigjährigen Bestehens der höheren Lehranstalt und des fünfundzwanzigjährigen Bestehens des Königlichen Kronprinz Friedrich Wilhelms-Progymnasiums zu St. Wendel. 4 (S. 3—18). Kgl. Kronprinz Friedrich Wilhelms-Prg. *St. Wendel* 1900 (505).

Wernigerode. Friedel, *Wilhelm* Otto: Se. Durchlaucht Fürst Otto zu Stolberg-Wernigerode, *gestorben am 19. November 1896.* 4 (S. 3—4 der Schuln.).
Fürstl. Stolberg'sches G. *Wernigerode* 1897 (263).

Lehmann, Gustav: Gedichte von Schülern des Wernigeröder Lyceums aus der Mitte des 18. Jahrhunderts. 8 (S. 73—103). (Leipzig, G. Fock.) 75 Pf.

Friedel, *Wilhelm* Otto: Statistischer Anhang. Zusammengestellt vom Direktor Dr. Fr. 1. Die Lehrer des Gymnasiums 1863—1900. 2. Die Seminarmitglieder 1890—1900. 3. Die Abiturienten 1864—1900. 8 (S. 201—226).
Festschrift z. 350j. Jubelfeier des Fürstl. Stolberg'sch. G. *Wernigerode* 1900.
Nicht im Tauschverkehr.

Wesel. Kleine, Ad*olf*: Die Realschule zu Wesel. Voraus geht eine kurze Übersicht über die Entwicklung des städtischen Schulwesens bis zur Gegenwart. 4 (S. 3—26).
Kgl. G. nebst Rsch. i. E. *Wesel* 1900 (506).

Wetzlar. Festschrift zur Gedenkfeier des hundertjährigen Bestehens der Anstalt. 1899. 8. Kgl. G. *Wetzlar* 1900 (507).
I. Fehrs, F*riedrich Wilhelm Ernst*: Die Oberschule der Stadt Wetzlar. 8 (S. 3—20).
II. Lehrerverzeichnis. (Umschlagtitel: Verzeichnis der Lehrer der Oberschule und des Gymnasiums. (1799—1899).) 8 (S. 21—31).
Fehrs, F*riedrich Wilhelm Ernst*: Die hundertjährige Jubelfeier des Gymnasiums am 5., 6. und 7. Juli 1899. 4 (19 S.).
Kgl. G. *Wetzlar* 1900 (507).

Wien. v. Zitkovszky, *Ludwig*: Nachruf an Prof. Ludwig Blume. 8 (S. 41—48). K. k. Akademisches G. *Wien* 1897.
Wastl, Johann de Matha: Der Name „Carl Ludwig-Gymnasium". 8 (S. 3—4).
—: Professor Paul Peuker †. (Umschlagtitel: . . . Nekrolog.) 8 (S. 31—33).
K. k. Carl Ludwig-G. im XII. Bezirke von *Wien (Unter-Meidling)* 1897.
—: Die Trauer-Feier vom 21. September 1898. 8 (S. 3—10).
—: Die Jubel-Feier vom 2. December 1898. 8 (S. 11—20).
K. k. Carl Ludwig-G. im XII. Bezirke von *Wien (Unter-Meidling)* 1899.
—: Professor Dr. Rochus Perkmann †. (Umschlagtitel: . . . Nekrolog.) 8 (S. 33—36).
K. k. Carl Ludwig-G. im XII. Bezirke von *Wien (Unter-Meidling)* 1900.
Scheindler, August: *Nachruf auf Professor Anton Huppert, gestorben am 28. Juli 1895.* 8 (S. 42—44).
K. k. Elisabeth-G. *Wien* 1896.
Rappold, *Jakob*: *Bericht über die Feier des Namensfestes Ihrer Mai. der Kaiserin Elisabeth am 19. Nov. 1896.* 8 (S. 57—58).
—: *Bericht über die Abschiedsfeier für den zum Landesschulinspector ernannten Director Dr. August Scheindler.* 8 (S. 58—60).
K. k. Elisabeth-G. *Wien* 1897.
Strauch, Franz: Director Dr. Wilhelm Biel †. Nachruf, gewidmet dem Geschiedenen in der am 12. November 1898 im Gymnasium abgehaltenen Trauerfeier. (Umschlagtitel: . . . †.) 8 (S. 13—16). K. k. Elisabeth-G. *Wien* 1899.
Wallentin, I*gnaz* G*ustav*: Zur Geschichte des k. k. Franz-Joseph-Gymnasiums in Wien während der ersten 25 Jahre des Bestandes dieser Anstalt. 8 (1 Bl., L S.).
K. k. Franz-Joseph-G. *Wien* 1897.

Loos, Joseph: Ein Rückblick auf die ersten 25 Jahre (1871—1896) des k. k. Maximilians-Gymnasiums. 8 (1 Bl., 58 S., 1 Abb.). K. k. Maximilians-G. *Wien* 1896

Stitz, Anton: *Regierungsrath Johann Ptaschnik, gestorben am 23. September 1898. — Schulrath Prof. Karl Stejskal, gestorben am 4. März 1898. — Dr. Blasius Knauer, gestorben am 21. Juni 1898. — Prof. Anton Podrabsky, gestorben am 17. April 1899.* 8 (S. 47—49). K. k. Maximilians-G. *Wien* 1899.

Waniek, Gustav: *Gedicht anlässlich des Hinscheidens Ihr. Maj. der Kaiserin Elisabeth.* 8 (S. 3—4). K. k. erstes Staatsg. im II. Bezirke *Wien* 1899.

Fink, *Hermann*: Professor Dr. Anton Friedl †. (Nekrolog.) 8 (S. 61—63).

Tappeiner, *Karl*: Professor Anton Prix †. (Nekrolog). 8 (S. 57—60). Leopoldstädter Communal-Real- u. Oberg. *Wien* 1896. Nicht im Tauschverkehr.

Halmschlag, Johann: Verstaatlichung der Anstalt. 8 (S. 44—48). Leopoldstädter Communal-Real- u. Oberg. *Wien* 1897. Nicht im Tauschverkehr.

Eysert, Leopold: Die Antheilnahme der Schule an den Geschicken des Allerhöchsten Kaiserhauses im Jahre 1898. 8 (S. 3—18). K. k. zweites Staatsg. im II. Gemeindebezirke *Wien* 1899. Die Gedächtnisfeier vom 20. September 1898 aus Anlass des Ablebens weiland Ihrer Maiestät der Kaiserin Elisabeth. Die Schulfeier vom 2. December 1898 aus Anlass des fünfzigjährigen Regierungsiubiläums Seiner Maiestät des Kaisers Franz Joseph I.

v. Kraus, Victor: Professor Adolf Julius Seidl †. (Umschlagtitel: . . . Nachruf.) 8 (S. 47—49). K. k. zweites Staatsg. im II. Gemeindebezirke *Wien* 1900.

Jänicke, Christian: Jakob Walser. Nekrolog. 8 (S. 1—6). K. k. Staatsg. im III. Bezirke *Wien* 1897.

Thumser, Victor: Karl Hehl († am 6. Jänner 1899). (Umschlagtitel: Nachruf an Karl Hehl.) 8 (S. 15—16). K. k. Staats-G. im VI. Bezirke *Wien* 1899.

—: Regierungsrath Director Josef Steiner († am 6. April 1900). (Umschlagtitel: Nachruf an . . . Steiner.) 8 (S. 21—24). K. k. Staats-G. im VI. Bezirke *Wien* 1900.

Stritar, *Josef*: Director Dr. Johann Alton †. 8 (S. 3—4).

Becker, *Anton*: Professor Dr. Philipp Paulitschke †. 8 (S. 5—8). K. k. Staatsg. im VIII. Bezirke *Wien* 1900.

Bericht über den Sanitätsdienst in der k. k. Theresianischen Akademie. 8 (S. 119—127). 8 (S. 149—157). 8 (S. 81—88). 8 (S. 92—98). 8 (S. 81—87). G. d. k. k. Theresianisch. Akademie *Wien* 1896—1900.

Ziwsa, Karl: Schulrath Professor Dr. Jacob Rumpf † *8. Mai 1896.* 8 (S. 43—52).

—: *Die Feier des 150jährigen Bestehens der Theresianischen Akademie.* 8 (S. 102—104).

Ziwsa, Karl: Feier des ungarischen Millenniums. 8 (S. 105—106). G. d. k. k. Theresianisch. Akademie *Wien* 1896.

—: Stiftbrief über die Dr. Jakob und Victoria Rumpf'sche Stiftung. 8 (S. 124—126). G. d. k. k. Theresianisch. Akademie *Wien* 1897.

Festfeier am 2. December 1898. 8 (S. VII—XX). G. d. k. k. Theresianisch. Akademie *Wien* 1899.

Ziwsa, Karl: Kaiserin und Königin Elisabeth † 10. September 1898. 8 (S. I—V). G. d. k. k. Theresianisch. Akademie *Wien* 1899.

Reichl, Cyrill: Professor Wenzel Knobloch, *gestorben am 26. Juli 1898.* (Umschlagtitel: Nachruf an . . .) 8 (S. 39—42). Erste Staatsrealschule in dem zweiten Bezirke *Wien* 1899.

Dechant, Johann: *Professor Josef Walser, gestorben am 18. Mai 1899.* 8 (S. 67—68). K. k. Staats-Rsch. im VI. Bezirke (vormals Gumpendorfer Communal-Oberrsch.) *Wien* 1899.

Meixner, Josef: Geschichte der Gumpendorfer Communal-Realschule. 8 (S. 3—69). Gumpendorfer Communal-Oberrsch. im VI. Bezirke *Wien* 1896. Nicht im Tauschverkehr.

Wiesbaden. Breuer, *Heinrich Joseph*: Die Feier des fünfzigjährigen Jubiläums des Königlichen Realgymnasiums zu Wiesbaden am 30. und 31. Mai und 1. Juni 1895. 4 (41 S.). Kgl. Rg. *Wiesbaden* 1896 (420).

Wimpfen a. N. Festschrift zur Feier des 25jährigen Bestehens der Grofsherzoglichen Realschule zu Wimpfen a. Neckar am 2. und 3. April 1897. 4 (64 S.). Grofsh. Rsch. *Wimpfen a. Neckar* 1897 (675).

I. Kemmer, *Karl*: Zur Feier. (Gedicht.) 4 (S. 3).
II. —: Die Realschule zu Wimpfen während der ersten 25 Jahre ihres Bestehens 1872—1897. 4 (S. 4—47).
III. Eck, *Johann Julius*: Studierende aus Wimpfen bis 1650. 4 (S. 48—64).

Kemmer, *Karl*: Bericht über die Feier des 25jährigen Bestehens der Grofsherzoglichen Realschule zu Wimpfen am Neckar am 2. und 3. April 1897. 4 (22 S.). Grofsh. Rsch. *Wimpfen a. Neckar* 1898 (686).

Wittenberg. Guhrauer, *Karl Berthold Heinrich*: *Bericht über die Feier des vierhundertjährigen Geburtstages Philipp Melanchthons.* 4 (S. 9—10 der Schuln.). Melanchthon-G. *Wittenberg* 1897 (264).

—: Zum Gedächtnis der fürs Vaterland gefallenen Schüler des Melanchthon-Gymnasiums. 4 (S. 3—28, 1 Abb.). Melanchthon-G. *Wittenberg* 1898 (266).

—: *Die Feier der Einweihung der Gedenktafeln für die 1866—1871 fürs Vaterland gefallenen Schüler des Gymnasiums.* 4 (S. 9—10). Melanchthon-G. *Wittenberg* 1899 (268).

Wohlau. Altenburg, Oskar: *Bericht über die Feier des 25jährigen Jubiläums der Anstalt.* 4 (S. 12—14 der Schuln.).

Hoehne, *Adolf*: Chronik der ersten 25 Jahre des Wohlauer Gymnasiums. Als Festschrift zum 1. Oktober 1898 zusammengestellt. 4 (36 S.). Kgl. G. *Wohlau* 1899 (220).

Reinhardt, Leo: *Bericht über seine Einführung als Direktor der Anstalt.* 4 (S. 12—13). Kgl. G. *Wohlau* 1900 (224).

Wolfenbüttel. Tachau, Ludwig: Der Neubau der Samsonschule. (Umschlagtitel: ... der Anstalt.) 4 (S. 3—8, 1 Bl. Taf., 1 Bl. Plan). Samsonsch. *Wolfenbüttel* 1897 (728).

Vorschriften über den Erlafs von Schulgeld an der Städtischen Realschule zu Wolfenbüttel. 4 (S. 14—15). Städt. Rsch. (Höh. Bürgersch.) *Wolfenbüttel* 1896 (715).

Wongrowitz. Zenzes, Johannes: Einiges aus der Geschichte der Anstalt während ihres 25jährigen Bestehens. 4 (S. 3—34). Kgl. G. *Wongrowitz* 1897 (175).

—: *Bericht über die Jubelfeier des 25jährigen Bestehens der Anstalt.* 4 (S. 17—22). Kgl. G. *Wongrowitz* 1898 (178).

Worms. Mangold, Bernhard: Dem Andenken Theodor Maurer's. Ein Freundeswort. 4 (S. 3—5). Grofsh. G. u. Grofsh. Rsch. *Worms* 1898 (671).

Zehlendorf. Fischer, *Albert*: Entwicklung der Schule. 4 (S. 3—5). — Personalia des Lehrerkollegiums. 4 (S. 8—9). Höh. Knabensch. *Zehlendorf* 1898.
Nicht im Tauschverkehr.

Zittau. Gärtner, *Theodor*: Die Zittauer auf Universitäten bis 1550. 8 (S. 3—8). Z. Gedächtnisfeier für Ph. F. A. Just G. *Zittau* 1896.
Nicht im Tauschverkehr.

Seeliger, *Friedrich* Konrad: *Der Abschied des Rektors Prof. Dr. Emil Müller und Bericht über seine eigene Einführung als Rektor der Anstalt.* 4 (S. 64—65). G. *Zittau* 1896 (557).

—: *Die Erinnerungsfeier für die im Jahre 1895 verstorbenen ehemaligen Schüler der Anstalt.* 4 (S. 68). ... *im Jahre 1896* ... 4 (S. 52—53). ... *im Jahre 1897.* 4 (S. 55—56). ... *im Jahre 1898* ... *Nebst Nachträgen zum vorjährigen Ecce.* 4 (S. 20—22). ... *im Jahre 1899* ... 4 (S. 21—22). G. *Zittau* 1896 (557). 1897 (567). 1898 (571). 1899 (577). 1900 (584).

Stiftungsurkunde und Satzungen des Reisestipendiums am Gymnasium in Zittau. 4 (S. 51). G. *Zittau* 1897 (567).

Schütze, Johannes: *Die Gedächtnisfeier für die in den Jahren 1897. 1898 gestorbenen ehemaligen Schüler der Anstalt.* 4 (S. 4—5). 4 (S. 31—32).
Kgl. Rg. mit höh. Handelssch. *Zittau* 1898 (526). 1899 (587).

Znaim. Saliger, Wilhelm: Professor Anton Bezděk †. 8 (S. 66—67). K. k. G. *Znaim* 1897.

Züllichau. Hanow, Friedrich *Rudolf*: *Die in den Kirchenjahren 1894/95. 1895/96. 1896/97 verstorbenen früheren Angehörigen der Anstalt.* 4 (S. 75—76). 4 (S. 16—17). 4 (S. 15—16).
Kgl. Pädagogium u. Waisenhaus (Steinbartsche Erziehungs- und Unterrichts-Anstalten) *Züllichau* 1896 (90). 1897 (90). 1898 (91).

Statut der Dr. Hermann Schilling-Stiftung am Königlichen Pädagogium und Waisenhaus bei Züllichau. 4 (S. 16).
Kgl. Pädagogium u. Waisenhaus [Steinbartsche Erziehungs- und Unterrichts-Anstalten] *Züllichau* 1897 (90).

Hanow, Friedrich *Rudolf*: *Professor Dr. Georg Nikolaus Schilling, gestorben am 10. Juli 1898.* 4 (S. 15—16).
Kgl. Pädagogium u. Waisenhaus (Steinbartsche Erziehungs- und Unterrichtsanstalten) *Züllichau* 1899 (94).

—: *Professor Friedrich Guido Rohmer, gestorben am 17. Mai 1899.* 4 (S. 15—16).

—: *Schulfeier zum Andenken an die während des letzten Kirchenjahres heimgegangenen früheren Angehörigen der Anstalt.* 4 (S. 16—17).
Kgl. Pädagogium u. Waisenhaus (Steinbartsche Erziehungs- und Unterrichtsanstalten) *Züllichau* 1900 (95).

Zürich. Wirz, Hans: *Professor Anton Rank, gestorben am 25. April 1896.* 4 (S. 48 der Schuln.). Kantonssch. *Zürich* 1896.
Nicht im Tauschverkehr.

Ernst, Ulrich: Die Kunstschule in Zürich, die erste zürcherische Industrieschule 1773—1883. 4 (40 S. mit 7 eingedr. Abb.).

Walder, *Ernst*: Nekrolog. Professor Dr. Johannes Frei, *gestorben am 1. Dezember 1899.* 4 (S. 47—49 der Schuln.).
Kantonssch. *Zürich* 1900.

Zweibrücken. Keiper, Philipp: Neue urkundliche Beiträge zur Geschichte des gelehrten Schulwesens im früheren Herzogtum Zweibrücken, insbesondere des Zweibrücker Gymnasiums. II. Teil siehe: Geschichte des Unterrichts (Bayern) S. 51.

Zwickau. Gerth, Bernhard: *Kurzer Bericht über die Nachfeier des 350jährigen Jubiläums der Übersiedelung der Zwickauer Lateinschule auf ihren gegenwärtigen Grund und Boden, den „Grünhainer Hof".* 4 (S. 22—23). G. *Zwickau* 1899 (578).

Lippold, Gottlob Friedrich: *Konrektor Professor Friedrich Wilhelm Pietzsch, gestorben am 26. Mai 1895. — Professor Dr. Johann Leonhard Gerndt, gestorben am 18. Januar 1896.* 4 (S. 1—2, S. 2—3). Rg. *Zwickau* 1896 (568).

Vollprecht, *Ernst* Hugo: *Bericht über seine Einführung als Rektor der Anstalt.* 4 (S. 4—5 des Jahresber.).
Rg. *Zwickau* 1898 (582).

D. Schulreden.

a. Reden pädagogischen Inhalts bei verschiedenen Gelegenheiten.

Mahn, Paul: Vier Ansprachen, ein Einblick in das innere Leben eines Schuljahres. 4 (S. 16—28).
Städt. Prg. *Kempen, Reg.-Bez. Posen* 1898 (165).
1. Gehalten bei Entlassung der Abiturienten Ostern 1897. 2. Gehalten bei Eröffnung des Schuljahres 1897/98. 3. Veranlaßt

durch den Tod des Oberlehrers *Gottfried* Korneck und gehalten am ersten Schultage nach den grofsen Ferien. 4. Veranlafst durch die Einführung und Vereidigung eines neuen Lehrers Michaelis 1897.

Mahn, Paul: Sechs Ansprachen. 4 (18 S.).
Städt. Prg. *Kempen, Reg.-Bez. Posen* 1899 (zu 165).
1. Gehalten bei Entlassung der Abiturienten Ostern 1898. 2. Gehalten bei Eröffnung des Schuljahres 1898/9. 3. Gehalten bei der Vereidigung eines neuen Lehrers. 4. Gehalten am Sedanfeste 1898. 5. Gehalten bei Beginn des Winterhalbjahres 1898/99. 6. Gehalten am 27. Januar nach der Festrede bei Überreichung zweier Prämien.

Naumann, Julius: *Worte beim Übertritt des Vorschullehrers A. Becker in den Ruhestand.* 4 (S. 23—24). — *Ansprache bei der Eröffnung des Schuljahres 1898.* 4 (S. 24—25). — *Ansprache bei der Beglückwünschung des Provinzialschulrates Dr. Häckermann zum 25jährigen Amtsjubiläum.* 4 (S. 26—27).
Rg. *Osterode am Harz* 1899 (352).

Rausch, Alfred *Christian Theodor*: *Ansprache bei der Weihnachtsfeier der Pensionsanstalt am 22. Dezember 1899.* 4 (S. 21—22 der Schuln.). Lat. Hauptsch. *Halle* 1900 (250).

Strauch, Franz: *Ansprache bei der Eröffnung des Schuljahres 1899/1900.* 8 (S. 40—43). K. k. Elisabeth-G. *Wien* 1900.

Thumser, Victor: *Rede am Schluss des Schuljahres 1895.* 8 (S. XXI—XXIII). K. k. Staats-G. *Troppau* 1896.

—: *Rede am Schluss des Schuljahres 1896.* 8 (S. XXII—XXV).
K. k. Staats-G. *Troppau* 1897.

b. Reden bei Einweihungs-, Jubel- und Stiftungsfesten.

Becker, Johannes: Rede am 15. Oktober 1895 *bei der Feier des 50jähr. Jubiläums der Anstalt.* 4 (S. 9—13).
Kgl. Domg. u. kgl. Rg. *Kolberg* 1896 (135).

Beckhaus, Hubert: „Die ideale Bedeutung des Gymnasiums". Festrede zur fünfzigjährigen Jubelfeier des Gymnasiums. 4 (12 S.). Kgl. G. *Ostrowo* 1896 (164).

Detela, *Franz*: Slavnostni govor ravnateljev ob 150letnici novoměske gimnazije. (Umschlagtitel: . . . govor ob stopetdesetletnici . . .) 8 (S. 32—35). K. k. Ober-G. *Rudolfswert* 1897.
Festrede anläfslich des 150jährigen Bestandes des Gymnasiums zu Rudolfswert.

Fehrs, *Friedrich Wilhelm Ernst* u. Münch, *Wilhelm*: *Die bei der Eröffnung der neuen Aula gehaltenen Ansprachen.* 4 (S. 10—16). G. *Wetzlar* 1897 (487).

Gehrke, *Theodor Karl Michael* (Superintendent in Greifenhagen): Predigt, gehalten beim 50jährigen Jubiläum des Königl. Domgymnasiums und Realgymnasiums zu Kolberg am 15. Oktober 1895. Text: Psalm 107 V. 21—22. Psalm 122 V. 6. Psalm 118 V. 25. 4 (S. 5—8). Kgl. Domg. u. kgl. Rg. *Kolberg* 1896 (135).

Grosse, *Heinrich Friedrich Emil*: Rede zur Vollendung der Aula des Wilhelms-Gymnasiums . . . *zu Königsberg Pr.* siehe: Geschichte der Schulanst. (Königsberg Pr.) S. 83.

Haage, *Rudolf*: Briefe und Reden des Direktors des Johanneums Dr. Karl Haage aus den Jahren 1823 bis 1842 nebst einem Abrisz seines Lebens. 4 (S. 3—34). Johanneum *Lüneburg* 1898 (329).
Reden anläfslich der Eröffnung der Realklassen, d. 15. Okt. 1834, u. der Entlassung der Abiturienten Ost. 1838.

Heynacher, *Max*: Festrede, in der Lambertikirche zu Aurich am 17. September 1896 gehalten. 4 (S. 11—15).
Kgl. G. *Aurich* 1897 (309).

Kratochwil, Franz und Wallentin, *Ignaz Gustav*: *Ansprachen, gehalten bei der Feier des 25jährigen Bestandes der Anstalt.* 8 (S. 15—18). K. k. Franz-Joseph-G. *Wien* 1898.

Münch, *Wilhelm* siehe: Fehrs.

Ringeling, *Wilhelm*: *Ansprache bei der fünfzigjährigen Jubelfeier der Anstalt.* 4 (S. 14—19).
Grofsh. Rsch. *Schönberg* im Fürstent. Ratzeb. 1896 (681).

Röhrig, Armin: Die deutsche Sprache an den höheren Schulen Deutschlands, im besonderen am Gymnasium zu Coburg. Festrede, am 4. Juli 1899 gehalten. 4 (S. 3—10).
G. Casimirianum *Coburg* 1900 (753).

Schrader, Wilhelm (Provinzialschulrat): Rede bei Eröffnung des Wilhelms-Gymnasiums ... *zu Königsberg Pr.* siehe: Geschichte der Schulanstalten (Königsberg Pr.) S. 83.

Sorof, *Friedrich* Gustav *Georg*: Rede, gehalten am 6. Oktober 1896. (Umschlagtitel: Eine Jubiläumsrede.) 4 (S. 11—18).
Kgl. G. *Cöslin* 1898 (140).

Thiele, Richard *Karl Friedrich Theodor*: Festrede, gehalten am 3. Juli 1896 zur Feier der Einweihung des neuen Gymnasialgebäudes zu Erfurt. 8 (21 S., darin 1 Abb.). Kgl. G. *Erfurt* 1897.
Nicht im Tauschverkehr.

Urban, *Christian Albert Karl*: Rede zur Einweihung des Gymnasialgebäudes siehe: Geschichte der Schulanstalten (Königsberg Pr.) S. 83.

Wallentin, *Ignaz Gustav* siehe: Kratochwil.

Wossidlo, Paul: Rede, am 27. April 1895 in Anlass des fünfundzwanzigjährigen Bestehens des Realgymnasiums zu Tarnowitz in der Aula desselben gehalten. 4 (10 S.).
Kgl. Rg. *Tarnowitz* 1896 (225).

c. Antritts- und Abschiedsreden nebst Amtsjubelreden. Ansprachen bei Dekorierungen.

Aly, *Gottfried* Friedrich: Das Magdeburger Domgymnasium der sechziger Jahre. (Antrittsrede.) Siehe: Geschichte der Schulanstalten (Magdeburg) S. 88.

Apelt, Otto: Antrittsrede. Gehalten am 19. April 1898. (Umschlagtitel: Antrittsrede.) 4 (S. 3—10).
Carl Friedrichs-G. *Eisenach* 1899 (718).

Arndt, *Georg Otto*: *Rede beim Scheiden des Lehrers Karl Tassius.* 4 (S. 21—23).
Friedrich-Wilhelms-Sch. (Prg. u. Rprg. bzw. Rsch.) *Eschwege* 1896 (394).

Boesche, *Theodor Johannes Gustav*: Die Feier der Einführung des zeitigen Direktors am 23. September 1897. (Umschlagtitel: Einführungsfeier und Antrittsrede.) Siehe: Geschichte der Schulanstalten (Lippstadt) S. 88.

Böttcher, *Johannes Eduard*: *Worte des Abschieds an den aus dem Schulvorstande scheidenden Stadtrat Dürr und Worte der Begrüfsung an den an seine Stelle tretenden Dr. Gochring.* 4 (S. 3—4). Städt. Rg. *Leipzig* 1900 (593).

Breiter, *Theodor* (Geh. Reg.- u. Provinzialschulr.): Ansprache. (Umschlagtitel: Zwei bei der Einführung des Direktors [Konrad Herrmann] gehaltene Ansprachen. [1]) 4 (S. 3—4 d. Schuln.). Kgl. G. Georgianum *Lingen* 1896 (318).

—: siehe: Die bei der Einführung des Direktors *Max* Heynacher ... gehaltenen Reden S. 117 u. Die bei der Einführung des Direktors *Rudolf* Mücke ... gehaltenen Reden S. 117.

Brüll, Felix: Antrittsrede, gehalten am 10. Januar 1898 in der Aula des Gymnasiums zu Prüm. (Umschlagtitel: Antrittsrede.) 4 (S. 28—33). G. *Prüm* 1898 (481).

Buschmann, *Joseph* (Provinzialschulrat): Rede siehe: Reden, gehalten bei der Einführung des Direktors S. 117.

Conradt, *Karl*: *Ansprache an den Oberlehrer Dr. Hermann Domke bei seinem Scheiden aus dem Amte und Erwiderung des Dr. Domke.* 4 (S. 10—11). Kgl. Friedrich-Wilhelms-G. *Greifenberg i. Po.* 1898 (144).

Dannemann, *Friedrich*: Ueber das Ziel und die Aufgaben der Realschule. (Antrittsrede.) 4 (S. 3—5). Rsch. *Barmen* 1899 (515).

Dicke, *August* (Oberbürgermstr.) siehe: Reden, gehalten bei der Einführung des Direktors S. 117.

Domke, *Hermann* siehe: Conradt S. 115.

Feit, Paul: Antrittsrede siehe: Schulreden S. 117.

Franke, *Walter*: *Ansprache bei Übernahme des Direktorats.* 4 (S. 16—19). Rsch. *Bitterfeld* 1899 (280).

Freyer, *Paul*: siehe: Die bei der Einführung des Direktors *Rudolf* Mücke ... gehaltenen Reden S. 117.

(Funck, *Johann Anton Ludwig*): Rede, welche der Direktor Schulrat Dr. Funck bei der Einführung in sein Amt am 10. Oktober 1898 gehalten hat. 4 (S. 3—7). Fürstl. Schwarzb. G. *Sondershausen* 1899 (766).

Gronow, *Ernst* (1. Bürgermstr.): *Worte bei der Einführung des Direktors Eduard Roese.* 4 (S. 22—23 d. Schuln.). Rg. *Stralsund* 1899 (160).

Hempfing, *Christoph Jakob*: *Worte des Abschieds an den scheidenden Oberlehrer Prof. August Dute.* 4 (S. 6—8). J. d. Umwandlung zur Rsch. (Kl. VI—III A) begriff. Rprg. *Marburg* 1897 (424).

Herrmann, *Konrad*: Ansprache. (Umschlagtitel: Zwei bei der Einführung des Direktors gehaltene Ansprachen. [2].) 4 (S. 5—9 d. Schuln.). Kgl. G. Georgianum *Lingen* 1896 (318)

Heynacher, *Max*: Rede siehe: Die bei der Einführung des Direktors Heynacher gehaltenen Reden S. 117.

Holfeld, Hermann: Einführungsrede. 4 (S. 3—10). Rg. *Essen* 1897 (498).

Hoppe, *Arend*: Ansprache siehe: Die bei der Einführung des Direktors *Max* Heynacher . . . gehaltenen Reden S. 117.

Ispert, *Rudolf*: Antrittsrede. 4 (S. 3—8 d. Schuln.).
Rsch. in d. Nordstadt *Elberfeld* 1897 (516).

Kaemmel, *Karl Heinrich* Otto: *Worte des Abschieds an den aus dem Amte scheidenden langjährigen Vorsteher der Schule, Oberbürgermeister Dr. Otto Georgi.* 4 (S. II—III d. Schuln.).

—: Worte am Sarge des Konrektors Professor Dr. *Adelbert* Gebhardt 16. Januar 1900. 4 (S. X d. Schuln.).
Nicolaig. *Leipzig* 1900 (578).

Kieser, *Friedrich*: Einführungsrede des Direktors. 4 (6 S.).
Grofsh. Hess. G. *Bensheim* 1900 (677).

Krähe, *Eduard* (Stadtschulrat): Ansprache, gehalten zur Einführung des Oberrealschuldirektors Dr. *Heinrich Georg Leonhard* Schotten. 4 (S. 29—30). Oberrsch. *Halle a. S.* 1897 (280).

Kramm, *Emil*: Antrittsworte. 4 (S. 16—18). Prg. *Saarlouis* 1896 (468).

Leimbach, *Anton Ludwig Gotthelf*: *Ansprache an den in den Ruhestand tretenden Professor Dr. Hoffmann.* 4 (S. 3—4 d. Schuln.). Fürstl. Rsch. *Arnstadt* 1899 (765).

Leimbach, *Karl Ludwig* siehe: Schulreden S. 117.

Lenssen, *Lebrecht*: Antrittsrede, gehalten bei seiner Einführung *als Direktor* . . . siehe: Geschichte der Schulanstalten (Hagen) S. 75.

Mahn, Paul: Vier Ansprachen. Sechs Ansprachen: siehe S. 112 u. 113.

—: *Ansprache an Bürgermeister von Borcke bei seinem fünfundzwanzigjährigen Amtsjubiläum.* 4 (S. 16—17).
Städt. Prg. *Kempen, Reg.-Bez. Posen* 1897 (162).

Meister, *Karl Richard*: Rede zum Gedächtnis des Herrn Konrektors Prof. Dr. Adelbert Gebhardt, gehalten in der Aula des Nicolaigymnasiums am 22. Januar 1900. 4 (S. XI—XVI d. Schuln.). Nicolaig. *Leipzig* 1900 (578).

Mücke, *Rudolf*: Rede siehe: Die bei der Einführung des Direktors Mücke . . . gehaltenen Reden S. 117.

Muff, *Christian Fürchtegott*: *Rede bei seiner Einführung als Rektor der Anstalt.* 4 (S. XVIII—XXI). Kgl. Landessch. *Pforta* 1899 (257).

Naumann, Julius: *Worte beim Übertritt des Vorschullehrers A. Becker in den Ruhestand* siehe S. 113.

Peppmüller, Rud*olf*: *Worte bei dem Abgange des Zeichenlehrers Krackow und des Prof. Dr. Wähdel.* 4 (S. 15—16 d. Schuln.).
G. *Stralsund* 1899 (156).

Rausch, *Alfred Christian Theodor*: Antrittsrede gehalten im grofsen Versammlungssaale der Franckeschen Stiftungen am 15. Oktober 1897. 4 (2 Blatt).
In: Festschrift z. 200j. Jubelfeier der Franckeschen Stiftungen u. der Lat. Hauptsch. Lat. Hauptsch. *Halle a. S.* 1898.
Nicht allgemein im Tauschverkehr.

Die bei der Einführung des Direktors *Max* Heynacher am 13. Oktober 1896 gehaltenen Reden. (Umschlagtitel: Ansprachen, am 13. Oktober 1896 in der Aula gehalten.) 4 (S. 3—7).
Kgl. G. Andreanum *Hildesheim* 1897 (319).
1. Ansprache des Professors Dr. *Arend* Hoppe. 2. Rede des Geh. Regierungsrats Dr. *Theodor* Breiter. 3. Rede des Direktors.

Die bei der Einführung des Direktors *Rudolf* Mücke am 14. November gehaltenen Reden. (Umschlagtitel: Ansprachen, am 14. November 1898 in der Aula gehalten.) 4 (8 S.).
Kgl. Klostersch. *Ilfeld* 1899 (328).
1. Rede des Geheimen Regierungsrates Dr. *Theodor* Breiter. 2. Rede des Prof. Dr. *Paul* Freyer. 3. Rede des Direktors Dr. *Rudolf* Mücke.

Reden, gehalten bei der Einführung des Direktors. 4 (S. 19—26).
Städt. Rsch. mit Prg. (G. in Entwicklung) *Solingen* 1899 (534).
Rede des Provinzialschulrats Dr. *Joseph* Buschmann. Rede des Oberbürgermeisters *August* Dicke. Rede des Direktors [*Gotthold* Schwertzell].

Roese, *Eduard*: Antrittsrede. 4 (S. 3—8). Rg. *Stralsund* 1899 (160).

Rogge, Christian: Wie das Gymnasium nationale junge Deutsche erziehen könne. Antrittsrede. 4 (10 S.).
Kgl. Fürstin-Hedwig-G. *Neustettin* 1896 (138 für 141).

Schmidt, Alwin: Über die Aufgaben des Gymnasiums. (Antrittsrede.) 4 (S. 3—8).
Kgl. Preufs. Henneberg. G. *Schleusingen* 1898 (260).

Schotten, *Heinrich Georg Leonhard*: Ansprache. 4 (S. 31—33).
Oberrsch. *Halle a. S.* 1897 (280).

Schulreden. Rede des Provinzialschulrates Lic. Dr. *Karl Ludwig* Leimbach bei der Einführung des Direktors. 4 (S. 1—4). Antrittsrede des Direktors [Paul Feit]. 4 (S. 5—12).
Kgl. G. *Königshütte O.-S.* 1896 (194).

Schwertzell, *Gotthold*: Rede siehe: Reden S. 117.

Sorof, Gustav: Ansprachen, gehalten bei der Einführung des Rektors Sorof am 11. April 1899. 4 (S. 1—6).
Klostersch. *Rofsleben* 1900 (263).
Ansprachen des Staatsministers u. Oberpräsidenten v. Boetticher, Exc., des Erbadministrators, Oberkammerherrn v. Witzleben, u. des Rektors Sorof.

Stahlberg, *Karl*: Antrittsrede, gehalten bei seiner Einführung *als Direktor* . . . siehe: Geschichte der Schulanstalten (Hagen) S. 75.

Steinwenter, Arthur: *Erwiderung auf die Ansprache des Abiturienten Anton Scheucher anläfslich einer ihm verliehenen Auszeichnung sowie Ansprache an die beim Fackelzug versammelten Schüler.* 8 (S. 55—56). K. k. erst. Staats-G. *Graz* 1899.

Strauch, Franz: *Rede, gehalten bei seiner Einführung als Direktor der Anstalt.* 8 (S. 66—68). K. k. Elisabeth-G. *Wien* 1898.

Thon, *Wilhelm*: *Worte der Begrüfsung im Namen des Lehrerkollegiums an den neueintretenden Direktor Walter Franke.* 4 (S. 19—20). Rsch. *Bitterfeld* 1899 (280).

Uhlig, *Gustav*: *Worte beim 50jährigen Lehrerjubiläum des Kollegen August Steinbrenner.* 4 (S. 5—7). G. *Heidelberg* 1898 (637).

Urban, *Christian Albert Karl*: Antrittsrede siehe: Geschichte der Schulanstalten (Königsberg Pr.) S. 83.

Wehrmann, *Karl August*: Reden, welche bei der Abschiedsfeier des Direktors *K. Wehrmann* von Bürgermeister Kirschstein, Oberlehrer Lang und dem Direktor gehalten wurden. 4 (S. 8—14 d. Schuln.). Städt. Rsch. *Kreuznach* 1900 (535).

d. Reden zum Andenken an verstorbene Lehrer und Schüler, Provinzialschulräte, Bürgermeister.

Abraham, Fritz: Franz Theodor Bach. Gedächtnisrede, gehalten in der Aula des Falk-Realgymnasiums zu Berlin am 24. September 1897. 4 (13 S.). Falk-Rg. *Berlin* 1898 (95).

Auler, *August*: *Ansprache bei der Gedächtnisfeier für den am 12. [vielmehr 10.] August 1898 in Andernach verstorbenen Prof. Hermann Hilt.* 4 (S. 12—14). Rg. *Dortmund* 1899 (389).

Bender, *Emil*: † Albert Kornhas. Worte der Erinnerung, an seinem Grabe gesprochen. 4 (S. 6—8 der Schuln.). Grofsh. G. *Freiburg i. B.* 1898 (630 für 636).

Boehm, *Friedrich*: *Rede bei der Gedächtnisfeier für den am 22. März 1895 verstorbenen Oberlehrer Franz Günther.* 4 (S. 17—20 d. Schuln.). Friedrichs-Werdersche Ober-Rsch. *Berlin* 1896 (113).

Clemen, *August*: *Worte am Grabe des ehemaligen am 1. April 1899 zu Leipzig verstorbenen Rektors der Anstalt Prof. Dr. Kurt Gehlert.* 4 (S. 22—24). Fürsten- u. Landessch. *Grimma* 1900 (576).

Drewes, *Ludwig*: Trauerfeier für den Oberlehrer Dr. Wilhelm Deike am 19. Februar 1898. 4 (S. 13—15). Herz. G. (Vereinigt. Helmstedt-Schöningensches G.) *Helmstedt* 1898 (734).

Egelhaaf, Gottlob: *Worte beim Niederlegen eines Palmzweiges am Grabe des am 7. April 1900 gestorbenen früheren Rektors der Anstalt Dr. Max von Planck.* 4 (S. 55). Karls-G. *Stuttgart* 1900 (636).

Ellendt, *Georg Albrecht Bernhard*: *Worte bei der Trauerandacht für den am 25. Oktober 1897 gestorbenen Geh. Regierungsrat Ludwig Albrecht Lehnerdt.* 4 (S. 16 d. Schuln.). — *Ansprache bei der Morgenandacht anläfslich des am 27. Jan. 1898 erfolgten Todes des Oberlehrers Dr. Hermann Amoneit.* 4 (S. 17 d. Schuln.). Kgl. Friedrichs-Kollegium *Königsberg Pr.* 1898 (6).

Evers, *Justus Friedrich Karl Matthias*: Drei Ansprachen. I. Auf den verewigten einstigen Direktor der Anstalt Dr. Thiele, † 25. November 1893 zu Wiesbaden, gehalten in der Aula des Gymnasiums am 2. Dezember 1893.... II. Auf den verewigten Oberlehrer Dr. *Oskar* Richter. † 22. Mai 1895 zu Barmen, gehalten auf der Aula des Gymnasiums bei der Trauerfeier am 25. Mai 1895.... III. siehe: Schleusner *M. Luther* S. 132. 4 (8 S. der Schuln.). G. *Barmen* 1896 (433).

—: Grabrede bei Bestattung des Primaners Walther Halbach am 18. Januar 1897. 4 (S. 3—4 d. Schuln.). G. *Barmen* 1897 (440).

Friedel, *Wilhelm* Otto: Schulreden und Ansprachen. II. siehe: Entlassungsreden S. 121.

Henrici, *Emil*: Gedenkrede für den Direktor Professor Dr. *George* Rose, gehalten am 20. Dezember 1899. 4 (S. 29—34 der Schuln.). Luisenstädt. Rg. *Berlin* 1900 (102)

Hoffer, *Christian*: *Worte bei der Gedächtnisfeier für den am 10. Januar 1898 gestorbenen Prof. Dr. Karl Lehmann.* 4 (S. 12—13 d. Schuln.). Humboldts-G. *Berlin* 1898 (56).

Hubatsch, *Oskar*: *Worte, gesprochen am Sarge des am 3. Dezember 1896 gestorbenen Prof. Dr. Felix Buka.* 4 (S. 13—14 d. Schuln.). Städt. Rg. *Charlottenburg* 1897 (100).

Juritsch, Georg: *Ansprache bei dem Leichenbegängnisse des verstorbenen Gymnasiallehrers Johann Starey.* 8 (S. XXXII—XXXIII). K. k. Staats-Ober-G. *Mies* 1899.

Kohlmann, Rudolf: Lebensbilder des Direktors Franz Richter und des Prof. Wilhelm Gossrau. Eine Ansprache an die Schüler siehe: Geschichte der Schulanstalten (Quedlinburg) S. 97.

Lühr, Georg: *Einiges über Leben und Charakter des am 16. März 1899 gestorbenen Direktors Johannes Thurau. Aus der Gedächtnisrede.* Siehe: Geschichte der Schulanstalten (Rössel) S. 99.

Mahn, Paul: Vier Ansprachen siehe S. 112.

Medved, Anton: Ansprache, gehalten beim Begräbnisse des hochw. Herrn Prof. Dr. Franz Janežič in der Abteikirche zu Cilli am 19. October 1899. 8 (S. 45—51). K. k. Staats-G. *Cilli* 1900.

Mellmann, *Paul*: *Gedächtnisrede auf den am 28. August 1897 verstorbenen Direktor Prof. Dr. Wilhelm Gerberding.* 4 (S. 22—27 der Schuln.). Erste Rsch. *Berlin* 1898 (117).

Michaëlis, Carl Theodor: *Worte bei der Gedächtnisfeier für den am 27. März 1895 verstorbenen Gesanglehrer Georg Federich.* 4 (S. 21—23 d. Schuln.). Siebente Rsch. (Höh. Bürgersch.) *Berlin* 1896 (123 für 121).

Naumann, *Julius*: *Worte der Erinnerung an den am 22. Juni 1897 gestorbenen techn. Lehrer Ferdinand Hübener.* 4 (S. 23—24). Städt., mit Kgl. Kompatron. verb. Rg. *Osterode a. H.* 1898 (350).

Peppmüller, Rud*olf*: *Worte bei der Traueransprache anläfslich des Todes des Bürgermeisters Friedrich Arnold Otto Brandenburg.* 4 (S. 16—17 d. Schuln.). G. *Stralsund* 1899 (156).

Pfaff, *Karl*: *Gedächtnisrede auf den am 14. September 1899 gestorbenen Professor Valentin Both.* 4 (S. 4—8). G. *Heidelberg* 1900 (652).

Rausch, Alfred *Christian Theodor*: *Ansprache bei der Ecce-Feier am 19. November.* 4 (S. 18—19). Lat. Hauptsch. *Halle* 1899 (246).

—: *Ansprache bei der Feier des Ecce am 25. November 1899.* 4 (S. 19—21 der Schuln.). Lat. Hauptsch. *Halle* 1900 (250).

Rebmann, *Edmund*: Gedächtnisrede bei der Trauerfeier für den *am 18. Dezember 1895* † Dr. *Joseph Viktor* Prof. Sarrazin. 4 (S. 6—10). Oberrsch. (vormal. höh. Bürgersch.) *Freiburg i. Br.* 1896 (632).

Richter, *Paul Gustav*: Gedächtnisworte auf den verstorbenen Lehrer des Gymnasiums, Herrn Professor Dr. Franz Rasch. 4 (S. 3—5). G. Carolo-Alexandrinum *Jena* 1896 (691).

Scheindler, August: *Nachruf auf Professor Anton Huppert* ... siehe: Geschichte der Schulanstalten (Wien) S. 108.

Schütze, Johannes: *Worte der Erinnerung an den am 14. Mai 1898 gestorbenen Prof. Johann Hermann Baldeweg.* 4 (S. 28—29). Kgl. Rg. mit höh. Handelssch. *Zittau* 1899 (587).

Schullze, *Eduard*: Zum Gedächtnis des Professors *Adolf* Geyer, gest. 18. 7. 1896. Auszug aus der Rede, gehalten bei der Gedächtnisfeier am 10. Sept. 1896. 4 (S. 31—34 der Schuln.). Dorotheenstädt. Rg. *Berlin* 1897 (93).

Simon, *Moritz*: *Worte am Grabe des Prof. Dr. Theodor Weiffenbach.* 4 (S. 22—23). Klingersch., Oberrsch. *Frankfurt a. M.* 1896 (424).

Stephan, *Julius*: *Trauerrede für den am 14. Dezember 1898 verstorbenen Prof. Dr. Karl Mayer.* 4 (S. 14—21 d. Schuln.). Kgl. Luisen-G. *Berlin* 1899 (62).

Stowasser, *Josef Maria* u. Wallentin, *Ignaz Gustav*: *Ansprachen bei der Trauerfeier für den am 11. Mai 1897 gestorbenen Prof. Karl Albert Schmidt.* 8 (S. 19—21). K. k. Franz-Joseph-G. *Wien* 1898.

Wellmann, *Eduard*: *Rede bei der Trauerfeier für den am 12. Juni 1898 verstorbenen Oberlehrer Dr. Ernst Miethling.* 4 (S. 21—23 der Schuln.). Königstädtisches G. *Berlin* 1899 (59).

Wienhold, *Friedrich Albert*: *Gedächtnisrede auf den am 8. März 1896 verstorbenen Rektor emer. Prof. Dr. Theodor Klotzsch.* 4 (S. 61—66). Städt. Rg. *Borna* 1896 (560).

v. Zitkovszky, *Ludwig*: Nachruf an Prof. Ludwig Blume siehe: Geschichte der Schulanstalten (Wien) S. 108.

e. Entlassungsreden.

von Bamberg, *Eduard Heinrich* Albert: Ausgewählte Schulreden. 4 (33 S.). Herz. G. Ernestinum *Gotha* 1898 (742).

I. „Drei sind Einer in mir, der Hellene, der Christ und der Deutsche." Entlassungsrede Ostern 1891. II. Sophokles' Antigone im Lichte des Christentums. Entlassungsrede, gehalten am 10. März 1894. III. Kaiser Friedrich. Rede, gehalten bei der Trauerfeier des Gymnasiums am 18. Juni 1888. IV. Von wahrer Mannhaftigkeit. Entlassungsrede Ostern 1896. V. Kaiser Wilhelm der Erste. Rede zur Hundertjahrfeier und Entlassung der Abiturienten am 22. März 1897.

Begemann, Heinrich: *Ansprache bei der Gedenkfeier am 9. März im Anschluſs an die Entlassung der Osterabiturienten.* 4 (S. 22—25). Friedrich-Wilhelms-G. *Neu-Ruppin* 1899 (83).

Biese, Alfred: Rede zur Entlassung der Abiturienten Ostern 1899. 4 (S. 3—9 d. Schuln.). Kgl. G. verb. mit Rprg. *Neuwied* 1900 (493).

Brütt, *Maximilian Dohrn*: *Ansprache bei der ersten Entlassung der Abiturienten am 1. Oktober 1898.* 4 (S. 2—5 d. Schuln.). Rsch. auf d. Uhlenhorst *Hamburg* 1899 (786).

Friedel, *Wilhelm* Otto: Schulreden und Ansprachen. 8 (52 S.).
Fürstl. Stolberg'sch. G. *Wernigerode* 1896 (260).
I. Zum Geburtstage Sr. Majestät des Kaisers und Königs. II. Zum Geburtstage Sr. Durchlaucht des Fürsten. III. Zum Sedantage. IV. Zur Entlassung der Abiturienten.

—: Schulreden und Ansprachen. II. 8 (S. 3—49, 1 S. unp.).
Fürstl. Stolberg'sch. G. *Wernigerode* 1898 (265).
I. Zum Geburtstage Sr. Majestät des Kaisers und Königs. II. Zum Geburtstage Sr. Durchlaucht des Fürsten. III. Zum Sedantage. IV. Zur Entlassung der Abiturienten. V. Zum Gedächtnis der Toten (Ecce).

Gille, *Albert*: Eltern und höhere Schule in Ems. Ansprache in der Schlufsfeier am 21. März 1899. (Umschlagtitel: . . . Ems.) 4 (S. 3—7).
Rprg. (in Umwandlung zu e. Rsch. begriffen) *Bad Ems* 1899 (zu 429).

Grumme, *Ernst Ludwig Friedrich* Albert: Duae orationes scholasticae hoc anno habitae. 8 (S. 3—14).
Progr. z. Schüsslerfeier G. Rutheneum *Gera* 1896.
I. Rede zur 25jährigen Jubelfeier der Wiederaufrichtung des deutschen Kaiserreiches am 18. Januar 1896. II. Rede zur Entlassung der Abiturienten am 17. März 1896.
Nicht im Tauschverkehr.

—: Duae orationes scholasticae. 8 (S. 3—14).
Progr. z. Schüsslerfeier G. Rutheneum *Gera* 1899.
Zur Lutherfeier am 10. November 1883. Zur Entlassung der Abiturienten am 28. Februar 1891.
Nicht im Tauschverkehr.

Haage, *Rudolf*: Briefe und Reden des Direktors des Johanneums Dr. Karl Haage . . . siehe S. 114.

Küsel, Eduard: „Sei getreu!" Ansprache an die Abiturienten bei der Entlassungsfeier am 22. März 1895. 4 (S. 3—9).
Kgl. Luisen-G. *Memel* 1896 (12).

Mahn, Paul: Vier Ansprachen. Sechs Ansprachen siehe S. 112 u. 113.

Radtke, *Gustav Adolf*: Rede bei der Entlassung der Abiturienten Ostern 1894. Seinen Schülern gewidmet. 4 (10 S.).
Kgl. ev. G. *Ratibor* 1897 (210).

Rausch, *Alfred Christian Theodor*: *Ansprache, mit der die Abiturienten zu Michaelis (1. September 1898) entlassen wurden.* 4 (S. 16—18).

—: *Ansprache an die am 6. März entlassenen Oster-Abiturienten.* 4 (S. 19—20). Lat. Hauptsch. *Halle* 1899 (246).

—: *Ansprache bei der Verabschiedung der Abiturienten am 18. September 1899.* 4 (S. 17—19). Lat. Hauptsch. *Halle* 1900 (250).

Richter, *Paul* Gustav: Vier Schulreden. 8 (42 S.).
G. Carolo-Alexandrinum *Jena* 1897 (703).
I. Der Ephebeneid. Eine Entlassungsrede. II. III. Horaz und die ethische Bildung. Zwei Entlassungsreden: Carpe diem. Lebensglück nach Hor. c. IV, 9, 45—52. IV. Das grofse Jahr. Entlassungsrede.

Schmidt, Paul: Drei Schulreden bei der Entlassung der Abiturienten. 4 (6 Blatt). G. *Torgau* 1900 (269).
I. Lerne dienen! II. Sei ein Charakter! III. Pflege des edleren Menschentums.

Ubbelohde, *August Wilhelm Theodor* Karl: Feigheit. Rede zur Entlassung der Abiturienten, 16. März 1896. 4 (S. 33—37).
G. *Friedland* 1896 (677).

—: Was ist uns not? Zwei Entlassungsreden. I. Rede zur Entlassung der Abiturienten, gehalten den 24. März 1893. II. Rede zur Entlassung der Abiturienten, gehalten den 22. März 1895. (Umschlagtitel: ... Entlassungsreden.) 4 (10 S.).
G. *Friedland* 1898 (700).

—: Nunquam retrorsum? Rede zur Entlassung der Abiturienten, Dienstag den 22. März 1898. (Umschlagtitel: ... retrorsum? Eine Entlassungsrede.) 4 (S. 1—6 der Schuln.).
G. *Friedland* 1899 (706).

Vockeradt, Heinrich: Schulreden 4 (S. 3—28).
G. *Recklinghausen* 1900 (387).

I. Gedächtnisreden. I. Rede bei der Trauerfeier für den verstorbenen Kaiser Wilhelm I., gehalten am 16. März 1888, dem Tage der Bestattung des hochseligen Kaisers. 2. Rede bei der Trauerfeier für den verstorbenen Kaiser Friedrich III., gehalten am 30. Juni 1888. II. Abiturientenreden. I. Ostern 1894. Über Wissen und Charakter. 2. Ostern 1895. Über die Freiheit. 3. Ostern 1897, am Tage der hundertjährigen Geburtstagsfeier Kaiser Wilhelms I. Sapere aude, incipe. 4. Ostern 1898. Über die Jugendfreundschaften. 5. Ostern 1899.
Die Abiturientenreden I. 2. 3. 4. sind wieder gedruckt in des Verf.: Ein letztes Wort in der Abschiedsstunde. Zwölf Schulreden bei der Entlassung der Abiturienten (Paderborn 1902, F. Schöningh. *M.* 1,20). S. 67—73. 43—48. 7—15. 57—66.

f. Reden an Geburtstagen und zu Jubelfesten der Landesherren und Landesmütter. Gedächtnisreden auf verstorbene Landesherren und Landesmütter.

Angermann, Constantin *Theodor*: Rede zum Geburtstag Sr. Mai. des Königs Albert am 23. April 1895. 4 (S. 33—40).
Kgl. G. *Plauen i. V.* 1896 (554).
Über die Erweckung, Förderung und Erhaltung idealen Sinnes bei der Jugend.

Ankel, Otto: Fürst Bismarck. Rede, gehalten am Geburtstag Sr. Majestät des Kaisers, 27. Januar 1897. 4 (XXIII S.).
Städt. Oberrsch. *Hanau* 1899 (444).

Babuder, Giacomo: Un discorso scolastico nella ricorrenza dell'Onomastico di Sua Maestà L'Imperatrice. 8 (S. 45—49).
I. r. g. superiore *Capodistria* 1897.

—: Giubileo imperiale. 8 (S. 31—50). I. r. g. superiore *Capodistria* 1899.

Baege, Max: Deutsche Sprache ein Spiegel deutscher Volksart. Aus einer Kaisergeburtstagsrede. 8 (34 S.).
Ev. G. *Schweidnitz* 1900 (218).
Erweitert (II, 92 S.), Leipzig 1900, Teubner. *M.* 1,80.

von Bamberg, *Eduard Heinrich* Albert: *Kaiser Friedrich. Rede gehalten bei der Trauerfeier des Gymnasiums ... Kaiser Wilhelm der Erste. Rede zur Hundertjahrfeier* ... siehe S. 120.

Baran, Anton: † Ihre Majestät die Kaiserin Elisabeth. 8 (S. 3). K. k. Staats-G. *Krems* 1899.

Beckhaus, *Hubert*: Festrede zum 100jährigen Geburtstage Kaiser Wilhelms des Grofsen. (Umschlagtitel: Eine Festrede.) 4 (8 S.). Kgl. G. *Ostrowo* 1897 (167).

Begemann, Heinrich: *Ansprache bei der Gedenkfeier am 9. März ...* siehe S. 120.

Berndt, *Theodor Ernst Adolf Emanuel*: *Aus der Rede zur Geburtstagsfeier Sr. Majestät des Kaisers und Königs.* 4 (S. 27—29). Kgl. G. *Hamm* 1897 (366).

—: *Ansprache bei der Schulfeier am 15. Juni 1898, dem Todestage Kaiser Friedrichs und dem vor 10 Jahren erfolgten Regierungsantritt Sr. Maj. Kaiser Wilhelms II.* 4 (S. 22—24). Kgl. G. *Hamm* 1899 (373).

Biese, *Alfred*: Ist das Hellenentum eine überwundene, oder ist es eine noch heute die Geister überwindende Macht? (Umschlagtitel: Rede zur Feier des Geburtstages Seiner Majestät des Kaisers und Königs.) 4 (S. 3—8). Kaiserin Augusta-G. *Coblenz* 1898 (450).

Bohlmann, *Adolf*: Zwei Kaisers-Geburtstagsreden. 4 (12 S.). Kgl. Ritter-Akademie *Liegnitz* 1899 (205).

I. Grundzüge des deutschen Charakters in alter und neuer Zeit. 1889. II. Die Römerzüge und ihr Einfluſs auf die Entwickelung der deutschen Geschichte. 1897.

Bosse, *Friedrich Wilhelm Hermann*: Festrede und eine Anzahl von Gedichten des Prof. Dr. *Louis Emil Johannes* Bärwinkel, welche bei der Centenarfeier am 22. März v. J. zum Vortrage gekommen sind. 4 (S. 3—17). Fürstl. Schwarzb. G. *Sondershausen* 1898 (760).

Brack, *Ludwig*: *Auszug aus der Rede zur Feier des Geburtstages Sr. Maj. des Kaisers und Königs.* 4 (S. 24—25). Kgl. G. *Hamm* 1900 (379).

(Detela, Franz): Govor ravnateljev ob vladarski petdesetletnici Nj. c. in kr. apostolskega Veličanstva cesarja Franca Jožefa I. (Umschlagtitel: Govor ... petdesetletnici 2. dec. 1898.) 8 (5 S.). K. k. Ober-G. *Rudolfswert* 1899.

Rede des Directors, gehalten anlässlich des fünfzigjährigen Regierungsjubiläums Sr. k. u. k. Apostolischen Majestät des Kaisers Franz Joseph I.

Droege, Karl: Festrede gehalten am 26. Januar 1897 zur Vorfeier des Geburtstages Seiner Majestät des Kaisers und Königs Wilhelm II. 4 (S. 3—7). Kgl. G. *Wilhelmshaven* 1897 (333).

Fischer, *Ernst* Richard: *Aus der Rede zum Geburtstage Sr. Maj. des Kaisers und Königs.* 4 (S. 32—33). Kgl. G. *Hamm* 1898 (371).

Franke, Hermann: Die Naturwissenschaften im neunzehnten Jahrhundert. Festrede zum 27. Januar 1899. 4 (S. 3—16). Kgl. Preufs. Henneberg. G. *Schleusingen* 1900 (266).

Friedel, *Wilhelm* Otto: Schulreden und Ansprachen siehe S. 121.

Gass, Walter: Ueber das Verhältnis der Politik zur Sittenlehre,

im Anschluſs an Friedrichs des Groſsen „Antimachiavel". Festrede gehalten in der Aula des Gymnasiums zur Vorfeier von Kaisers Geburtstag am 26. Januar 1897. 4 (13 S.).
G. *Heidelberg* 1899 (646).

Grosse, *Heinrich Friedrich Emil*: Rede am 90. Geburtstage Kaiser Wilhelms I. siehe: Geschichte der Schulanstalten (Königsberg Pr.) S. 83.

Grumme, *Ernst Ludwig Friedrich* Albert: Duae orationes, quarum altera in schola, altera in publico habita est. 8 (S. 3—16).
Progr. z. Schüsslerfeier G. Rutheneum *Gera* 1897.
Festrede zur Feier des 25jährigen Regierungs-Jubiläums Sr. Durchlaucht des Fürsten Heinrichs XIV., am 12. Juli 1892 in der Aula des Gymnasiums gehalten. — Rede zur Enthüllung des Liebe-Denkmals, am 18. Oktober 1896 auf dem Hainberge bei Gera gehalten.
Nicht im Tauschverkehr.

Guttmann, Karl: Weltfrieden und Patriotismus. Festrede, gehalten am Geburtstage Sr. Majestät Kaiser Wilhelms II. (Umschlagtitel: . . . Festrede.) 4 (S. 3—8). G. *Dortmund* 1900 (377).

Haage, *Rudolf*: Rede, gehalten am 22. März 1895. 4 (S. 3—8).
Johanneum *Lüneburg* 1896 (319).

—: Rede, gehalten am 9. März 1894. (Umschlagtitel: Rede.) 4 (S. 3—9). Johanneum *Lüneburg* 1897 (324).
Geschichte des Zollvereins.

—: Rede, gehalten am 22. März 1898. (Umschlagtitel: Schulrede.) 4 (S. 3—7). Johanneum *Lüneburg* 1899 (331).
Vergleichung der Zustände im Anfange dieses Jahrhunderts mit unserer jetzigen Lage.

—: Rede, gehalten am 9. März 1899. (Umschlagtitel: Schulrede.) 4 (S. 3—7). Johanneum *Lüneburg* 1900 (335).
Über die Bedeutung des Persönlichen.

Hann, Franz: *Festrede anlässlich des 50jähr. Regierungsjubiläums Sr. Maj. des Kaisers Franz Josef I.* 8 (S. 35—39).
Staats-Qberg. *Klagenfurt* 1899.

Hermes, Johannes *Hermann Gustav*: Die Schlacht bei St. Quentin, den 9. Januar 1871. Rede, gehalten am 27. Januar 1896, im Gymnasium Georgianum zu Lingen a. d. Ems. 4 (14 S.).
Kgl. G. Georgianum *Lingen* 1898 (328).

Herweg, Otto: Rede zum Geburtstage Sr. Majestät des Kaisers am 27. Januar d. Js. 4 (S. 3—17).
Kgl. G. *Neustadt i. Wpr.* 1900 (37).

Höpken, Julius *Wilhelm Bétaz*: Festrede am Geburtstage Sr. Majestät des Kaisers und Königs 27. Januar 1897. 4 (S. 3—7, 2 Abb.). Kgl. Wilhelms-G. *Emden* 1897 (313).

Horak, Hugo: *Ansprache bei der Trauerfeier anlässlich des Hinscheidens der Kaiserin Elisabeth. — Ansprache bei der Feier des 50jährigen Regierungs-Jubiläums des Kaisers Franz Joseph I.* 8 (S. 32—37). K. k. II. deutsches Staats-G. *Brünn* 1899.

Horčička, *Adalbert*: *Rede, gehalten bei der Feier des 50jähr. Regierungsjubiläums Sr. Maj. des Kaisers Franz Josef I.* 8 (S. 39—44). K. k. Elisabeth-G. *Wien* 1899.

Hornstein, Ferd*inand* Friedrich: Zwei Festreden. I. Gedächtnisrede zum Geburtstag von Kaiser Wilhelm I. am 22. März 1889, nebst einem Festgedicht. II. Rede zur Sedanfeier am 2. September 1896. 4 (19 S.). Städt. Rg. *Cassel* 1897 (419).

Jäger, Oskar: Kaiser Traianus. Eine Festrede zum 27. Januar 1898. 4 (9 S.). Kgl. Friedrich-Wilhelms-G. *Köln* 1898 (453).

Jenkner, Friedrich: Festrede anlässlich des fünfzigjährigen Regierungsjubiläums Sr. Majestät des Kaisers Franz Joseph I., gehalten am 2. December 1898. (Umschlagtitel: F., gehalten bei der Schulfeier anlässlich d. f. Regierung Seiner M. d. K.) 8 (S. 3—5). K. k. Staats-Oberrsch. *Teschen* 1899.

Juritsch, Georg: Die Festfeier des fünfzigjährigen Regierungs-Jubiläums Seiner k. u. k. Apostolischen Majestät des Allergnädigsten Kaisers Franz Josef I. am 2. December 1898. Rede. 8 (8 S.).

—: *Ansprache anlässlich des Hinscheidens Ihr. Majestät der Kaiserin Elisabeth.* 8 (S. XXIX—XXXI). K. k. Staats-Ober-G. *Mies* 1899.

Kisch, *Alexander* siehe: Schierz.

Kluth, Leberecht: Ausgewählte Schulreden. 4 (24 S.). Wilhelms-G. *Eberswalde* 1896 (72).

I. Zum Gedächtnis Kaiser Wilhelms I. (22. März 1888). II. Zum Gedächtnis Kaiser Friedrichs III. (15. Juni 1892). III. Zum Geburtstage Luthers. 1 (1888). 2 (1891). 3 (1893). 4 (1895). IV. Zur dreihundertfünfzigjährigen Jubelfeier der Einführung der Reformation in der Mark Brandenburg (1889).

Knothe, Prokop: Die Feier des fünfzigjährigen Regierungsjubiläums Seiner k. u. k. Apostolischen Majestät, unseres allergnädigsten Kaisers Franz Josef I. Siehe: Geschichte der Schulanstalten (Prag a. Grab.). S. 97.

Koch, *Matthias*: *Ansprache beim Ableben des Herrn Erzherzogs Karl Ludwig.* 8 (S. 71—73). K. k. deutsches Staatsg. *Budweis* 1896.

—: *Festrede anlässlich der Feier des 50jähr. Regierungs-Jubiläums des Kaisers Franz Josef I.* 8 (S. 112—116). K. k. deutsch. Staatsg. *Budweis* 1899.

Koppeheel, *Wilhelm*: *Ursprung und Anfänge der Kunst. Auszug aus seiner am Geburtstage des Kaisers 1898 gehaltenen Festrede.* 4 (S. 5—6). Fürstl. Rsch. *Arnstadt* 1898 (759).

Kramm, *Emil*: Rede zum 22. März 1897. 4 (S. 3—8). Prg. *Saarlouis* 1898 (484).

Kratochwil, Franz siehe: Wallentin.

Kubišta, Josef: *Ansprache bei der Trauerfeier anlässlich des Hinscheidens der Kaiserin Elisabeth.* 8 (S. 109—111). K. k. deutsch. Staatsg. *Budweis* 1899.

Lang, *Robert*: Über Vorhersagung in der Wissenschaft. Rede zur Feier des Geburtsfestes Sr. Majestät des Königs. (Umschlagtitel: ... Wissenschaft.) 4 (S. 1—10). Kgl. Karls-G. *Heilbronn* 1896 (599).

Lenssen, *Lebrecht*: *Ansprache, gehalten bei der Hundertjahrfeier zum Andenken an Kaiser Wilhelm I. am 22. März 1897.* 4 (S. 21—22). Rg. u. G. *Hagen i. W.* 1897 (381).

Lenssen, *Lebrecht*: *Ansprache, gehalten am 18. Oktober 1897 bei der Feier zum Gedächtnis des Hochseligen Kaisers und Königs Friedrich III.* 4 (S. 23). Rg. u. G. *Hagen i. W.* 1898 (387).

Medved, Anton: *Aus der Rede anlässlich des Regierungsjubiläums Sr. Maj. des Kaisers Franz Josef I.* 8 (S. 70—72). K. k. Staats-G. *Marburg* 1898.

Menk, *Adolf*: Rede über Ludwig Friedrich Jahn am Geburtstag Sr. Majestät Wilhelms II. an die in der Turnhalle versammelte Jugend Arolsens. 1896. (Umschlagtitel: Rede über Friedr. Ludw. Jahn.) 4 (S. 3—6). Rprg. *Arolsen* 1897 (416).

Mischer, *Oskar Heinrich* Rudolf: Zwei Schulreden. 1. Die Entwickelung des Menschen von der Jugend bis zum reiferen Alter. 2. Macht, Wesen und Recht der Persönlichkeit. 4 (S. 3—14). J. d. Umwandlung i. e. Rsch. begriff. G. *Sechausen i. A.* 1900 (267).

Naumann, *Julius*: Rückblick auf die Fortschritte des deutschen Staats- und Volkslebens im neuen deutschen Reich. Rede zum Geburtstag Seiner Majestät des Kaisers und Königs Wilhelm II. am 27. Januar 1900. (Umschlagtitel: . . . Reich.) 4 (S. 1—9). Rg. *Osterode am Harz* 1900 (355).

Neumann, *Benignus*: Die Aufgaben der Schule auf dem Gebiete der körperlichen Erziehung. Festrede zur Kaisergeburtstagsfeier am 27. Januar im Saale des Königlichen Gymnasiums zu Wongrowitz (Prov. Posen) gehalten. (Umschlagtitel: Rede zur Kaisergeburtstagsfeier 1899: Die . . . Erziehung.) 4 (S. 3—14). Kgl. G. *Wongrowitz* 1899 (178).

Ortmann, *Konrad*: Das deutsche Nationalgefühl. Festrede zu Kaisers Geburtstag. 4 (S. 37—43). G. *Torgau* 1899 (261 für 265).

Piwko, *Hermann*: *Inhaltsangabe der am 27. Januar 1898 zum Geburtstage Sr. Maj. des Kaisers und Königs gehaltenen Rede.* 4 (S. 21—23). Prg. mit Realabteilung der Stadt *Viersen* 1898 (491).

Richter, Richard *Immanuel*: Über Sachsen als Gymnasialstaat. Aus der Festrede, gehalten am siebzigsten Geburtstage Sr. Majestät des Königs Albert. 4 (S. 7—10). Kgl. G. *Leipzig* 1899 (570).
Auch in des Verf. Reden und Aufsätze. Leipzig 1902, B. G. Teubner. *M.* 5,—.

Riehm, Hermann: Inwiefern hat die Einigung Deutschlands der Wohlfahrt des einzelnen gedient? Festrede zur Feier des Geburtstags Sr. Majestät Kaiser Wilhelms I. am 22. März 1897. (Umschlagtitel: . . . gedient? Rede zur Centenarfeier (22. März 1897)). 4 (S. 3—10). Herz. Ernst-Rg. *Altenburg* 1898 (725).

Roeder, *Wilibald*: *Aus der Rede zur Feier des Geburtstages Sr. Maj. des Kaisers und Königs.* 4 (S. 21—22). Kgl. G. mit real. Ersatzunterricht *Rawitsch* 1900 (184).

Rösiger, Ferdinand: Rede bei der Vorfeier des siebzigsten Geburtstages Sr. Kgl. Hoheit des Grofsherzogs von Baden in der Turnhalle des Heidelberger Gymnasiums. 4 (S. 5—17). Festschrift z. d. 350jähr. Jubelfeier Grofsh. G. *Heidelberg* 1896.
Nicht im Tauschverkehr.

Scherzberg, *Curt*: *Johann Sebastian Bach. Aus der Rede zur Feier des Geburtstages Sr. Durchlaucht des reg. Fürsten.* 4 (S. 3—4 der Schuln.). Fürstl. Rsch. *Arnstadt* 1896 (736)

Schierz, *Franz* und Kisch, *Alexander*: *Ansprachen anlässlich des Ablebens Ihrer Majestät der Kaiserin Elisabeth.* 8 (S. 48—54). K. k. Neustädter deutsches Staats-Ober-G. am Graben *Prag* 1899.

Schirlitz, *Karl*: *Gedenkrede zum hundertjährigen Geburtstage Kaiser Wilhelms I.* 4 (S. 26—35). Kgl. u. Gröningsch. G. *Stargard i. Po.* 1897 (148).

Schmidt, Alwin: Über das geschichtliche Wachstum der deutschen Vaterlandsliebe. (Festrede zu Kaisers Geburtstag.) 4 (S. 8—21). Kgl. Preufs. Henneberg. G. *Schleusingen* 1898 (260).

Schmidt, *Johann Heinrich Carl*: *Rede zum Geburtstage des regierenden Fürsten.* 4 (S. 5—6 d. Schuln.). Frstl. Rsch. *Arnstadt* 1899 (765).

Schmidt, Traugott: Gedächtnisrede auf Moltke zur Feier des Geburtstages S. M. des deutschen Kaisers am 27. Januar 1898. 4 (15 S.). G. *Heidelberg* 1900 (652).

Schnütgen, Emil: Gedächtnisrede zur Jahrhundertfeier der Geburt des in Gott ruhenden Kaisers Wilhelm I., gehalten am Progymnasium zu Eupen, den 22. März 1897. (Umschlagtitel: ... Wilhelm I.) 4 (S. 3—12). Prg. mit engl. Nebenklassen *Eupen* 1897 (459).

Schreiner, Rupert: *Ansprache anlässl. des 50jähr. Regierungsjubiläums Sr. Majestät des Kaisers.* 8 (S. 60—62). K. k. Staats-G. *Troppau* 1899.

Sedlmayer, *Heinrich Stefan* und Wallentin, *Ignaz Gustav*: *Ansprachen bei der Trauerfeier anlässlich des Hinscheidens Ihr. Maj. der Kaiserin Elisabeth.* 8 (S. 13—15). K. k. Franz-Joseph-G. *Wien* 1899.

Seyss, Emil: *Festrede zur Feier des 50jährigen Jahrestages des Regierungsantrittes Sr. Maj. des Kaisers Franz Josef I.* 8 (S. 63—66). K. k. deutsches Staats-G. *Olmütz* 1898.

— und Tschochner, *Albert*: *Ansprachen an den Lehrkörper und die versammelte Schuljugend anlässl. des Hinscheidens I. Maj. der Kaiserin Elisabeth.* 8 (S. 74—76). K. k. deutsches Staats-G. *Olmütz* 1899.

Siebert, Hermann: Zwei Festreden. I. Rede zur hundertjährigen Gedenkfeier des Geburtstages Kaiser Wilhelms des Grofsen. II. Rede zur Sedanfeier am 2. September 1897. 4 (19 S.). Städt. Rg. *Cassel* 1898 (423).

Stechele, *Ulrich*: Rede zum achtzigsten Geburtstage S. K. Hoheit des Grofsherzogs von Sachsen. 4 (S. 3—9). Grofsh. Rg. *Eisenach* 1899 (719).

Steinhausen, Fritz: Reden. I. Ansprache an die Festversammlung am 1. September 1895. II. Ansprache bei der Schulfeier des Geburtstages Sr. Majestät des Kaisers und Königs am 27. Januar 1896. (Umschlagtitel: Schulreden.) 4 (S. 24—31). Städt. G. u. verbund. Rprg. *Greifswald* 1896 (139).

Die Reden sind wieder gedruckt in des Verf. Reden und Ansprachen (Greifswald 1897) S. 37—51.

Steinhausen, Fritz: 1. Rede zum Geburtstage Sr. Majestät am 27. Januar 1897. 2. Rede bei der Hundertjahrfeier am 22. März 1897. (Umschlagtitel: Schulreden.) 4 (S. 3—16). Städt. G. u. verbund. Rprg.- u. Realklassen *Greifswald* 1897 (142). Wieder gedruckt in des Verf. Reden und Ansprachen (Greifswald 1897) S. 71—96.

Stöckl, Johann: *Ansprache anlässlich des 50jähr. Regierungsjubiläums Sr. Maj. des Kaisers Franz Josef I.* 8 (S. 47—49). K. k. deutsches Staats-G. *Kremsier* 1899.

Strathmann, *Gustav*: *Auszug aus seiner Festrede zum Geburtstage Sr. Maj. des Kaisers.* 4 (S. 20—21). Prg. mit Realabteilung *Viersen* 1897 (484).

Strauch, Franz: *Ansprache anlässlich des Hinscheidens Ihr. Maj. der Kaiserin Elisabeth.* 8 (S. 35—37). K. k. Elisabeth-G. *Wien* 1899.

Suhle, Berthold: Einige Gedanken über die weltgeschichtliche Epoche, in der wir leben, und die Stellung, die unser Kaiser darin einnimmt. (Umschlagtitel: Rede zur Feier des Geburtstages Sr. Maiestät des Kaisers und Königs.) 4 (S. 3—8). Kgl. G. *Nordhausen* 1900 (260).

Thümen, *Johann Hermann Friedrich*: *Ansprache bei der Feier des Geburtstages Sr. Maj. des Kaisers und Königs.* 4 (S. 18—19 der Schuln). Kgl. G. *Köslin* 1900 (147).

Thumser, Victor: *Rede anlässlich des 50. Regierungsjubil. Sr. Mai. des Kaisers Franz Joseph I.* 8 (S. XXIII—XXIV). K. k. Staats-G. im VI. Bezirke *Wien* 1899.

Tschochner, Albert siehe: Seyss.

—: *Festrede anlässlich des 50jähr. Regierungsjubil. Sr. Maj. des Kaisers Franz Josef I.* 8 (S. 78—79). K. k. deutsch. Staats-G. *Olmütz* 1899.

Ubbelohde, *August Wilhelm Theodor* Karl: Rede, zur Feier des hundertsten Geburtstages des Hochseligen Kaisers Wilhelms I., des Siegreichen und Grofsen, am 22. März 1897. (Umschlagtitel: Rede, gehalten am 22. März 1897.) 4 (S. 55—60). G. *Friedland* 1897 (689).

Umlauft, Friedrich: *Gedächtnisrede auf I. Maj. die Kaiserin Elisabeth.* 8 (S. XXI—XXII). K. k. Staats-G. im VI. Bezirke *Wien* 1899.

Vockeradt, Heinrich: Schulreden siehe S. 122.

Wallentin, *Ignaz Gustav* und Kratochwil, Franz: *Ansprachen bei der Feier des 50jähr. Gedenktages der Thronbesteigung Sr. Maj. des Kaisers Franz Josef I.* 8 (S. 16—21). K. k. Franz-Joseph-G. *Wien* 1899.

— siehe: Sedlmayer.

Wallner, Julius: Zur Feier der fünfzigjährigen Regierung Sr. Maiestät des Kaisers Franz Josef I. Ansprache an die Schüler der Anstalt am 2. December 1898. 8 (S. 3—9).

Ansprachen anlässlich des Hinscheidens Ihrer Maiestät der Kaiserin Elisabeth. 8 (S. 55—57). K. k. Staats-Oberg. *Iglau* 1899.

Waniek, Gustav: *Festrede bei der Feier des fünfzigjährigen Regierungsjubiläums Sr. Maj. des Kaisers Franz Josef I.* 8 (S. 5—12). K. k. erstes Staatsg. im II. Bezirke *Wien* 1899.

Weck, Gustav: Die Hundertjahrfeier (1897) und andres Vaterländische. 8 (47 S.). 1899.

König Wilhelms-Sch. (Kgl. Rg. u. Vsch.) *Reichenbach i. Schl.* 1898 (228).

1. Grofsherzog Friedrich von Baden. Zum siebzigsten Geburtstag (9. September 1896). 2. Zum 22. März 1897. 1. Festprolog. 2. Rede (gehalten bei der Gedächtnisfeier der Stadt Reichenbach in Schlesien). 3. Alte Krieger. Bei der 25jährigen Geburtstagsfeier des Reichs. 4. Landesvater. 5. Stätten der Arbeit. 6. In Sturm und Wogen. 7. Bismarcks Totenfeier. 1. Rede (gehalten am 24. August 1898). 2. Zum Gedächtnis.

A. u. d. T.: Vaterländische Schriften und Dichtungen. Dritter Teil. Buch der Treue. 8 (S. 225—267). Leipzig 1900, B. G. Teubner. 80 Pf.

Wittig, *Friedrich Wilhelm Werner*: Die Bedeutung von Hessen für die Entwickelung Deutschlands. Festrede für den 22. März 1876. 4 (16 S.). Städt. Rg. *Cassel* 1899 (428).

Zeehe, *Andreas*: *Ansprache anlässl. des 50jähr. Regierungsjubil. Sr. Maj. des Kaisers Franz Josef I.* 8 (S. 1—6). K. k. Staats-G. *Villach* 1899.

Zimmert, Ferdinand: Festrede, gehalten bei der vom k. k. Staatsgymnasium am 2. Dec. 1898 veranstalteten Schulfeier. (Umschlagt.: . . . der Schulfeier am 2. December 1898.) 8 (S. 9—13). K. k. Staatsg. *Bielitz* 1899.

Das 50jähr. Regierungsiubiläum Sr. Maj. des Kaisers Franz Josef I.

Zitscher, *Ferdinand*: Rede zum Geburtstage Sr. Majestät des Kaisers am 27. Januar 1898 in der Aula gehalten. (Umschlagtitel: . . . 1898 gehalten.) 4 (S. 1—6). Rprg. Georgianum u. Prg. *Forst i. L.* 1898 (103).

g. Reden bei anderen Festlichkeiten.

Bilder (Übergabe): Graf v. Kospoth, *August* (Curator): *Ansprache bei Übergabe des von Sr. Maj. dem Kaiser und König gestifteten Allerhöchsten Bildnisses.* 4 (S. 10—11 d. Schuln.). Kgl. Ritter-Akademie *Liegnitz* 1899 (205).

Mayer, Laurenz (Prälat): *Ansprache bei der feierlichen Einweihung eines Madonnenbildes im Exhortensaale der Anstalt.* 8 (S. 70—72). K. k. Elisabeth-G. *Wien* 1898.

Otto v. Bismarck. Aust, Eduard: Eine Bismarck-Gedenkrede, in der Aula des Realgymnasiums zu Lippstadt gehalten am 29. Oktober 1898. (Umschlagtitel: . . . Gedenkrede.) 4 (S. 3—9). Rg. u. Rsch. (Reformanstalt) *Lippstadt* 1899 (392).

Bellermann, Ludwig: *Worte bei der Gedächtnisfeier der Anstalt für den Fürsten v. Bismarck am 2. Sept. 1898.* 4 (S. 17—20 der Schuln.). Berlin. G. z. grauen Kloster *Berlin* 1899 (51).

Guhrauer, *Carl Berthold Heinrich*: Zu Bismarcks Gedächtnis. Drei Ansprachen. (Umschlagtitel: ... Gedächtnis.) 4 (S. 3—12). Melanchthon-G. *Wittenberg* 1899 (268).

1. Rede, gehalten am Festkommers zu Bismarcks achtzigstem Geburtstage, 1. April 1895. 2. Trinkspruch auf Bismarck, gehalten beim Festkommers zur Hundertjahrfeier Kaiser Wilhelms, im März 1897. 3. Ansprache, gehalten bei der Trauerandacht des Gymnasiums in der Aula, am 2. August 1898.

Köhler, *Richard*: Gedächtnisrede auf Fürst Otto von Bismarck. 4 (S. 27—32). Herz. Karls-G. *Bernburg* 1899 (723).

Lindecke, Karl: Bismarcks Gröfse — eine sittliche Gröfse. Festrede am 27. Januar 1899. 4 (S. 3—11). Kgl. Dom-G. *Halberstadt* 1899 (245).

Lorentzen, Th*eodor*: Gedächtnisrede auf den Fürsten Bismarck gehalten am 21. Sept. 1898 in der Aula der Ober-Realschule. 4 (S. 3—11). Oberrsch. *Heidelberg* 1899 (660).

Rausch, A*lfred Christian Theodor*: *Ansprache an die Schulgemeinde nach dem Tode des Fürsten Bismarck.* 4 (S. 15). Lat. Hauptsch. *Halle* 1899 (246).

Sach, *August*: Rede bei der Gedächtnisfeier für den Fürsten Bismarck. 4 (S. 17—20). Kgl. G. (Johanneum) *Hadersleben* 1899 (293).

Schmidt, Alwin: Gedächtnisrede auf den Fürsten Bismarck, gehalten am 1. September 1898. (Umschlagtitel: ... Bismarck.) 4 (S. 3—11). Kgl. Preufs. Henneberg. G. *Schleusingen* 1899 (262).

Weck, Gustav: Die Hundertjahrfeier (1897) und andres Vaterländische siehe S. 129.

J. Böhme. Wernicke, *Friedrich* Alex*ander*: Meister Jacob Böhme. Ein Beitrag zur Frage des nationalen Humanismus siehe: Erziehung u. Bild. im allgem. S. 2.

Centennarfeier d. österr. Volkshymne. (Fritsche, Richard): Centennarfeier der österreichischen Volkshymne. *Rede.* 8 (S. 1—4). K. k. (vereinigt.) Staats-G. *Teschen* 1897.

Jenkner, Friedrich: Zur Jahrhundertfeier der österreichischen Volkshymne. Schulrede, gehalten am 13. Februar 1897. (Umschlagtitel: ... Schulrede.) 8 (S. 3—6). K. k. Staats-Oberrsch. *Teschen* 1897.

Ecce-Feier. Rausch, A*lfred Christian Theodor*: *Ansprache bei der Ecce-Feier am 19. November 1898.* 4 (S. 18—19). Lat. Hauptsch. *Halle* 1899 (246).

Erinnerungsmedaille. Schubert, Friedrich: *Ansprache an die Mitglieder des Lehrkörpers bei der Vertheilung der anlässl. des Allerhöchst. 50jähr. Regierungsjubil. gestifteten Erinnerungsmedaille für Civilbedienstete.* 8 (S. 74—75). K. k. deutsches Oberg. der Kleinseite *Prag* 1899.

Fahnenweihe. Grumme, *Ernst Ludwig Friedrich Albert*: *Aus der bei der Übergabe und der Weihe einer neuen Schulfahne gehaltenen Rede.* 4 (S. 25—26). Fürstl. G. Rutheneum u. verbund. Vsch. *Gera* 1898 (753).

Napotnik, Michael (Fürstbischof): *Ansprache bei der am Jubiläumstage des Regierungsantritts Sr. Maj. des Kaisers Franz Josef I. zu weihenden Jubiläumsfahne.* 8 (S. 43—52).
K. k. Staats-G. *Marburg* 1899.

Goethe. Biese, Alfred: Goethes Bedeutung für die Gegenwart. Festrede zum 150. Geburtstage. 8 (18 S.).
Kgl. G. verb. mit Rprg. *Neuwied* 1900 (493)
Erweitert zusammen mit „Die Naturpoesie" im „Werther" und in der Lyrik Goethes. 8 (39 S.). Neuwied 1900, Heusers Verl. *M.* 1,—.

Frederking, Arthur: Eigenart und Bedeutung der Dichtung und der Persönlichkeit Goethes. Eine Rede, zur Feier der 150jährigen Wiederkehr von Goethes Geburtstag gehalten am 23. September 1899 in der Aula des Gymnasiums zu Worms. 4 (S. 3—11).
Grofsh. G. u. Grofsh. Rsch. *Worms* 1900 (686).

Greiner, *Hermann*: Ansprache bei der Schulfeier zu Goethes 150. Geburtstage. (Umschlagtitel: Ansprache zu Goethes 150. Geburtstage.) 4 (S. 3—17). Rg. *Weimar* 1900 (729).

Jardon, *Arnold*: Goethe der Begründer der litterarischen Einheit Deutschlands. Vortrag, gehalten bei der Gedenkfeier der 150. Wiederkehr des Geburtstages Goethes. (Umschlagtitel: . . . Deutschlands.) 4 (S. 3—12).
Kgl. G. *Münstereifel* 1900 (490).

Netoliczka, Oskar: Goethe und die Antike. Festrede, gehalten bei der Goethefeier des Honterusgymnasiums am 22. Dezember 1899. (Umschlagtitel: . . . Antike.) 4 (S. 41—55).
Ev. G. A. B. u. verbund. Lehranstalten *Kronstadt* 1900.

Roese, *Eduard*: Zu Goethes Gedächtnis. (Bei der Feier am 2. September 1899.) (Umschlagtitel: . . . Gedächtnis.) 4 (S. 3—8 der Schuln.). Rg. *Stralsund* 1900 (162).

Wetzstein, *Otto*: Goethes geistige Bedeutung. (Vortrag, gehalten am 150. Geburtstag desselben, am 28. August 1899, und veröffentlicht in etwas erweiterter Gestalt.) 4 (S. 19—29).
Grofsh. Rsch. *Neustrelitz* 1900 (716).

Joh. Honterus. Groß, Julius: Die grofsen Gedanken und Schöpfungen des 16. Jahrhunderts. Festrede, gehalten bei der Honterus-Schulfeier im Prüfungssaal des ev. Gymnasiums am 20. Juni 1898. (Umschlagt.: . . . Festrede.) 4 (S. 53—64).
Ev. G. A. B. u. verbund. Lehranstalten *Kronstadt* 1899.

Jubiläumsstiftung. Schroeder, *Max Otto* (Bürgermstr.): *Rede bei Überreichung der von den städtischen Behörden der Anstalt gewidmeten Jubiläumsstiftung.* 4 (S. 5—6).
Städt. Rg. *Freiberg* 1899 (585).

Jahrhundertwende. Droege, *Karl*: *Ansprache bei der Feier der Jahrhundertwende am 23. Dezember 1899.* 4 (S. 11—13 d. Schuln.). Kgl. G. *Wilhelmshaven* 1900 (345).

Kanzow, Georg: Am Ende des Jahrhunderts. 4 (S. 3—23).
Kgl. Stifts-G. *Zeitz* 1900 (272)

Lambeck, *Gustav Adolf*: *Rede zur Feier des Jahrhundertwechsels am 20. Dezember 1899.* 4 (S. 27—30).
Städt. Rg. u. verb. Rsch. (Reformsch.) *Barmen* 1900 (510).

Perle, *Friedrich*: Ansprache zum Schlusse des Jahrhunderts am 23. Dezember 1899. (Umschlagtitel: Ansprache zur Jahrhundertwende.) 4 (S. 3—6). Oberrsch. *Halberstadt* 1900 (284).

Rausch, Alfred *Christian Theodor*: *Ansprache bei der Feier des Jahrhundertwechsels.* 4 (S. 22—24 d. Schuln.).
Lat. Hauptsch. *Halle* 1900 (250).

Ribbeck, *Heinrich Victor Constanz Woldemar*: *Worte an die versammelten Schüler der Anstalt am Schlusse des Herbstquartals anläfslich des Jahrhundertwechsels.* 4 (S. 18—19 der Schuln.). Askanisches G. *Berlin* 1900 (50).

Kriegerdenkmal. Buchholz, Robert: Rede zur Enthüllung des Rösseler Kriegerdenkmals, gehalten am 7. Juni 1896. 4 (V S.). Kgl. G. *Rössel* 1897 (15).

K. Th. Liebe (Denkmal). Grumme, *Ernst Ludwig Friedrich* Albert: *Rede zur Enthüllung des Liebe-Denkmals* . . . siehe S. 124.

Martin Luther. Grumme, *Ernst Ludwig Friedrich* Albert: *Zur Lutherfeier am 10. November 1883* siehe S. 121.

Kluth, Leberecht: *Zum Geburtstage Luthers. 1 (1888). 2 (1891). 3 (1893). 4 (1895)* siehe S. 125.

Schleusner, *Wilhelm*: Auf Luther. (Ansprache). Gehalten bei der Andacht zum Reformationsfeste am 2. November 1895. (Umschlagtitel: Drei Ansprachen [III.].) 4 (S. 8 der Schuln.). G. *Barmen* 1896 (433).

Mecklenburg (Einführung der Reformation). Ubbelohde, *August Wilhelm Theodor* Karl: Rede zur Feier des Bekenntnisses des mecklenburgischen Landtages an der Sagsdorfer Warnowbrücke bei Sternberg vom 20. Juni 1549 zur Reformation. (Umschlagtitel: Zur Feier der Einführung der Reformation in Mecklenburg. Eine Schulrede.) 4 (S. 3—7 d. Schuln.).
G. *Friedland* 1900 (713).

Wetzstein, Otto: Die Gründung der evang.-lutherischen Landeskirche in Mecklenburg. Vortrag, geh. am 350jährigen Gedenktag derselben, am 20. Juni 1899, und nachträglich durch einige sachliche Bemerkungen ergänzt. 4 (S. 1—19).
Grofsh. Rsch. *Neustrelitz* 1900 (716).

Phil. Melanchthon. Muenscher, Friedrich Wilhelm: Philipp Melanchthon. Gedächtnisrede zur Feier seines 400jähr. Geburtstages in einer freien Versammlung evangelischer Gemeindemitglieder. 4 (13 S., 1 S. unp.). Kgl. G. *Jauer* 1897 (195).

Schellert, *Otto Hugo*: Philipp Melanchthon. Rede, gehalten zur Gedächtnisfeier am 16. Februar 1897. 4 (6 S.).
Herz. Karls-Rg. u. Vsch. des Carolinums *Bernburg* 1897 (707).

Todt, *Carl*: *Ansprache bei der Vorfeier von Melanchthons Geburtstag.* 4 (S. 19—21 d. Schuln.).
Kgl. Joachimsthalsches G. *Berlin* 1897 (57).

Zander, *Helmuth*: Gedächtnisrede auf Philipp Melanchthon, gehalten in der Aula am 16. Februar im Anschluſs an die Morgenandacht. (Umschlagtitel:... Melanchthon.) 4 (S. 3—8). Evang. G. *Gütersloh* 1897 (365).

Moltke. Schmidt, Traugott siehe S. 127.

Reformation i. d. M. Brandenburg. Kluth, Leberecht: *Zur dreihundertfünfzigjährigen Jubelfeier der Einführung der Reformation in der Provinz Brandenburg* siehe S. 125.

Reich, deutsches (Wiederaufrichtung). Goebel, *Peter* Eduard: Ansprache am 18. Januar 1896 siehe S. 134.

Grumme, *Ernst Ludwig Friedrich* Albert: *Rede zur 25jährigen Jubelfeier der Wiederaufrichtung des deutschen Kaiserreiches* ... siehe S. 121.

Hoffmann, *Karl*: *Aus der Festrede zur 25jährigen Gedenkfeier der Wiederaufrichtung des deutschen Reiches.* 4 (S. 5—6 der Schuln.). Fürstl. Rsch. *Arnstadt* 1896 (736).

Keller, Julius: Rede zur Feier des 25jährigen Jubiläums der Kaiserkrönung in Versailles gehalten am 18. Januar d. J. 4 (S. 21—28 der Schuln.). Grofsh. G. *Karlsruhe* 1896 (619).

Kieser, *Friedrich*: Ansprache bei der Feier des Gedenktages der Errichtung des deutschen Reiches. 4 (S. 9—14 der Schuln.). Grofsh. G. *Mainz* 1896 (648).

v. Rothschild. Hirsch, Mendel: Zum siebzigsten Geburtstage des Freiherrn Wilhelm Carl von Rothschild. 4 (S. 27—29). Rsch. d. Israel. Religionsgesellsch. *Frankfurt a. M.* 1899 (442).

—: Worte, gesprochen am 6 Kislev 5560 (8. November 1899) in der Aula der Realschule der Israelitischen Religionsgesellschaft. (Umschlagtitel: Ansprache zur goldenen Hochzeit des Freiherrn und der Freifrau Wilhelm Carl von Rothschild.) 4 (S. 30—31). Rsch. d. Israel. Religions-Gesellsch. *Frankfurt a. M.* 1900 (444).

Sedan. Berbig, Friedrich: *Aus der Festrede zur Feier der 25jährigen Wiederkehr des Sedantages.* 4 (S. 17—18). In Umwandlung zu e. Rsch. befindl. Rprg. u. Prg. nebst Vschklasse *Crossen a. O.* 1896 (101).

Berndt, *Theodor Ernst Adolf Emanuel*: *Aus der Rede zur Feier der 25jährigen Wiederkehr des Sedantages.* 4 (S. 29—31). Kgl. G. *Hamm* 1896 (362).

Beyer, *Gustav Hermann*: *Bericht über die Feier des Sedantages 1897 in Paretz.* 4 (S. 19—20). v. Saldernsches Rg. *Brandenburg a. d. H.* 1898 (100). Darin ein „Paretz" betiteltes Gedicht.

Brandt, *Franz Bernhard*: Zum 2. September 1870. 1895. 4 (S. 24—29). Rsch. u. Prg. *Grimma* 1896 (577).

Briecke, *Wilhelm*: *Aus der Festrede zur Feier der 25jährigen Wiederkehr des Sedantages.* 4 (S. 17 der Schuln.). Rsch. *Bitterfeld* 1896 (274).

Friedel, *Wilhelm* Otto: *Zum Sedantage.* — *Zum Sedantage* siehe S. 121.

Goebel, *Peter* Eduard: 1. Der Tag von Sedan und die Schlacht bei Leipzig (Festrede am 2. September 1895.) 2. Ansprache am 18. Januar 1896. (Umschlagtitel: Zwei Reden (zur Feier des 2. September und des 18. Januar).) 4 (S. 3—12). Kgl. G. *Fulda* 1896 (397).

Hornstein, Ferd*inand* Friedrich: Rede zur Sedanfeier am 2. September 1896 siehe S. 125.

Mahn, Paul: Die Sedanfeier in der Stadt Kempen 1895. 4 (S. 17—26). Städt. Prg. *Kempen, Reg.-Bez. Posen* 1896 (159).

—: *Ansprache, gehalten am Sedanfeste 1898* siehe S. 113.

Ohly, *Ferdinand*: *Aus der Sedanrede 1896.* 4 (S. 23—25). Kgl. G. *Hamm* 1897 (366).

Siebert, Hermann: Rede zur Sedanfeier am 2. September 1897 siehe S. 127.

Sorof, Gustav: Rede. Gehalten am 2. September 1898. (Umschlagtitel: Bismarck. Rede, gehalten am Sedantage 1898.) 4 (S. 42—50). Stadtgymn. *Halle a. S.* 1899 (247).

Steinhausen, Fritz: Ansprache an die Festversammlung am 1. September 1895 siehe S. 127.

Ubbelohde, *August Wilhelm Theodor* Karl: Die Feier des 2. Septembers 1895. 4 (11 S.). G. *Friedland* 1896 (677).

Turnhalleneinweihung. Reinhardt, *Ernst Adolf Heinrich Otto*: Rede, gehalten bei der Einweihung der Turnhalle. 4 (S. 5—6). G. *Neubrandenburg* 1897 (690).

Suur, *Hemmo*: *Ansprache bei der Einweihung der neuen Turnhalle.* 4 (S. 20—21). Rg. u. Rsch. *Iserlohn* 1899 (391).

Wohlthäterfest. Schmidt, Bernhard: Belebung des Heimatgefühls. (Rede, gehalten am „Wohlthäterfest" d. 6. Juli 1899.) 4 (S. 41—52). G. der Stadt *Görlitz* 1900 (199).

II. Philologie.

A. Abhandlungen allgemeinen Inhalts.

Lebierre, Joseph: L'art de traduire. 4 (49 S.). G. *Mülhausen i. Els.* 1896 (zu 523).

B. Sprachwissenschaft und Sprachkunde.

Allgemeines und Vergleichendes.

Bauer, Jakob: Das Bild in der Sprache. III. 8 (36 S.). Kgl. humanist. G. *Ansbach* 1897.

Blumschein, *Karl* Gustav: Über Übertragung und Entwicklung von Wortbedeutungen. 4 (26 S.). Oberrsch. u. Vsch. der Stadt *Köln* 1897 (zu 509).

Eickhoff, Paul: Der Ursprung des Wortes Artillerie. 4 (S. 68—72). 1897.
Festschrift z. Feier des 25jähr. Bestehens des Matthias Claudius-G. mit Rsch. u. Vsch. *Wandsbek* 1898 (300).

Fink, *August Friedrich*: Logisches und Grammatisches. 4 (18 S.). Kgl. G. *Ploen* 1897 (292).

Förstemann, Albrecht: Über populäre Metonymien. 4 (30 S.). II. Teil. 4 (36 S.). Rg. *Magdeburg* 1898 (275). 1899 (277).

Frobeen, Carl: Zur Lehre vom Prädikativum. Mit besonderer Berücksichtigung der Kernschen Satzlehre. 8 (42 S.). Kgl. Wilhelms-G. *Königsberg i. Pr.* 1898 (7).

Hermann, *Eduard*: Das Pronomen *ἰος als Adiektivum. 4 (S. 3—29). G. Casimirianum *Coburg* 1897 (729).

Hüser, *Balthasar*: Beiträge zur Volkskunde. II. Teil. 4 (40 S.). G. *Warburg* 1898 (382).
I. Allerlei Bezeichnungen. II. Landenbecker Streiche. III. Deutung von Tönen. IV. Verwandlungen u. andere wundersame Begebenheiten. V. Sorge um Gut und Leben. VI. Volksbräuche.

Krause, Anton: Entstehung der Deklination in den flektierenden Sprachen. I. Teil. Nominativ und Accusativ. 4 (23 S.). II. Teil. Genetiv, Dativ, Ablativ. 4 (22 S.). Kgl. kath. G. *Gleiwitz* 1896 (187). 1898 (193).

—: Entstehung der Conjugation in den flektierenden Sprachen. I. Teil. 4 (24 S.). Kgl. kath. G. *Gleiwitz* 1900 (196).

Labes, *Robert Julius* Eugen: Einige Ergebnisse der vergleichenden Sprachwissenschaft. 4 (22 S.). Grofse Stadtsch. — G., Rg., Vsch. — *Rostock* 1897 (679).

Lange, *Johann* August: Vom Sprechen, Lesen und Schreiben. 4 (28 S.). Gelehrtensch. des Johanneums *Hamburg* 1896 (748).

Markič, Michael: Studien zur exacten Logik und Grammatik. 8 (S. III—XXXVIII, 1 Taf.). (Fortsetzung.) 8 (S. III—XXIX, 1 Taf.). K. k. Ober-G. *Rudolfswert* 1899. 1900.

Merguet, *Hugo*: Bemerkungen über die Entwickelung der Sprache. 4 (10 S.). Kgl. G. u. Rg. *Insterburg* 1899 (6 für 5).

—: Über Lexikographie. 4 (9 S.). Kgl. G. u. Rg. *Insterburg* 1900 (5).

Müller, Gerh*ard* Heinr*ich*: Beiträge zur Sprachwissenschaft. 4 (21 S.). G. u. Rsch. *Saargemünd* 1900 (553).
I. Zum Genus der Indogermanen. II. Der Lokalismus. III. Die Bildung des (!) 1. Sg-Ind. Praes. Act.

Richert, Paul: Sprache und Schrift. (Ein erkenntnistheoretisches Essay.) 4 (28 S.). Dritte Rsch. (höh. Bürgersch.) *Berlin* 1897 (118).

Salpeter, Rudolf: Sprache und Sprachen. Kurze Skizze der allgemeinen Sprachwissenschaft. (Umschlagtitel:... Sprachen.) 4 (S. 3—20). Friedrich-Wilhelms-G. *Königsberg i. d. Neumark* 1896 (79).

Scheffler, Karl: Das etymologische Bewufstsein mit besonderer Rücksicht auf die neuhochdeutsche Schriftsprache. Erster Teil. 4 (25 S.). Zweiter Teil. 4 (27 S.). Herz. Neues G. *Braunschweig* 1897 (718). 1898 (729).

I. Grammatik der indogermanischen Sprachen.

Kissling, *Justus* Gustav: Lautmalende Wurzeln der indogermanischen Sprache. 8 (S. 291—357).
Fest-Schrift der 45. Vers. d. Philol. u. Schulmänner dargeboten v. den öffentl. höh. Lehranstalten *Bremens* 1899.
Nicht im Tauschverkehr.

Rheden, *Peter*: Etymologische Versuche auf dem Gebiete der indogermanischen Sprachen. 8 (48 S.).
Fürstbischöfl. Privat-G. am Seminarium Vincentinum *Brixen* 1896.
Nicht im Tauschverkehr.

1. Neu-indische Sprachen.

v. Sowa, Rudolf: Die Mundart der catalonischen Zigeuner. 8 (S. 13—23). Erstes deutsches k. k. G. *Brünn* 1897.

2. Griechische Sprache.

α. Allgemeines.

Fischer, Friedrich: Über technische Metaphern im Griechischen mit besonderer Berücksichtigung des Seewesens und der Baukunst. 8 (64 S.). Kgl. humanist. G. *Straubing* 1900.

Frenzel, *Joseph*: Die Entwickelung des temporalen Satzbaues im Griechischen. I. Die Entwickelung der Sätze mit *ΠΡΙΝ*. 8 (30 S.). Kgl. G. *Wongrowitz* 1896 (zu 172).

Hahne, Franz: Zur sprachlichen Ästhetik der Griechen: Die Lehre von den Stilarten. 4 (38 S.).
Herz. Neues G. *Braunschweig* 1896 (706).

Henrich, Emil: Die sogenannte polare Ausdrucksweise im Griechischen. 8 (31 S.). Kgl. humanist. G. *Neustadt a. d. H.* 1899.

Hilgard, Alfred: Des Urbanus von Belluno Institutionum in linguam Graecam grammaticarum libri duo. 4 (S. 29—34).
Festschrift z. 350jähr. Jubelfeier des Grofsh. G. *Heidelberg* 1896.
Nicht im Tauschverkehr.

Mehliss, *Ernst Otto*: Ueber die Bedeutung von μέροψ. 4 (15 S.).
Kgl. G. *Eisleben* 1900 (246).

Meyer, Chr*istian* Fr*iedrich* Ernst: Philologische Miscellen. II. Teil. 4 (S. 3—20). Ev. Friedrichs-G. *Herford* 1897 (367).
I. Wann mufs statt des negativen quisquam, ullus das positive quivis, quilibet, omnis (cunctus) eintreten? Quintil. X 1. 60. II. Παραιτέομαι und προκείμενα bei Homer. III. Liv. 31. 17. 3. IV. Genet. Plur. δαιτῶν bei Homer. V. Horat. Od. 2. 17. 21. VI. ti wie zi gesprochen. VII. Hervorhebung eines Begriffs im Satze.

Prestel, Franz *Xaver*: Zur Entwickelungsgeschichte der griechischen Sprache. 8 (67 S.). Kgl. Humanist. G. *Münnerstadt* 1899.

Rüger, Anton: Präpositionen bei Johannes Antiochenus. I. Teil. Dritte Fortsetzung der Beiträge zur historischen Syntax der griechischen Sprache. 8 (38 S.). G. *Münnerstadt* 1896.
Vgl. des Verf.: Die Präpositionen bei Pausanias. Beitrag zur

histor. Synt. der griech. Sprache. Inauguraldiss. v. Erlangen. 8 (72 S.) Bamberg 1889 und Studien zu Malalas. Präpositionen u. Adverbien ... Beitrag ... 8 (56 S.). Kissingen 1895.

Wilpert, Oskar: Das Schema Pindaricum und ähnliche grammatische Konstruktionen. 4 (11 S.). Kgl. kath. G. *Oppeln* 1900 (213).

β. Sprachgebrauch einzelner Schriftsteller.

Comici siehe: Scaenici.

Demosthenes siehe: Hegesippus.

Dio Chrysostomus. Geyr, Heinrich: Die Absichtssätze bei Dio Chrysostomus. 4 (18 S.). Kgl. G. *Wesel* 1897 (486).

Dionysius Halic. Roth, Karl: Die erzählenden Zeitformen bei Dionysius von Halikarnass. 8 (52 S.). Kgl. B. Humanist. G. *Bayreuth* 1897.

Hegesippus. Heinlein, Ludwig: Hegesipps Rede περὶ Ἁλοννήσου verglichen mit den Demosthenischen Reden. 8 (51 S.). Kgl. Altes G. *Würzburg* 1900.

Herodotus. Broschmann, Martin *Gustav*: Lexikalische Beiträge zu Herodot. 4 (52 S.). G. *Zwickau* 1898 (572).

Helbing, *Robert*: Der Instrumentalis bei Herodot. 4 (24 S.). Grofsh. G. *Karlsruhe* 1900 (653).

Hesiodus. Devantier, Franz: Die Spuren des anlautenden Digamma bei Hesiod. Dritter Teil. 4 (52 S.). Grofsherz. Oldenburg. G. mit Realabteilung *Eutin* 1897 (695).

Historici. Froelich, *Georg*: Quatenus in nominibus hominum Doricorum propriis historici Graeci formis dialecticis usi vel Atticam dialectum secuti sint. Pars I. 4 (23 S.). Pars II. 4 (16 S.). Pars III. 4 (17 S.). Kgl. G. u. Rg. *Insterburg* 1896 (5). 1897 (5). 1898 (5).

Moritz, Heinrich: Die Zunamen bei den byzantinischen Historikern und Chronisten. I. Teil. 8 (55 S.). II. Teil. 8 (56 S.). Kgl. Humanist. G. *Landshut* 1897. 1898.

Homerus. Mehliss, *Ernst Otto*: Ueber die Bedeutung von μέροψ siehe: Griech. Sprache S. 136.

Meyer, Chr*istian* Fr*iedrich* Ernst: Philologische Miscellen II. Teil siehe: Griech. Sprache S. 136.

Stürmer, Franz: Zur Homerischen Orthographie. 4 (S. 3—16). Prg. *Andernach* 1898 (444).

Warncke, Pedro: Der Gebrauch des Dativ Plur. auf *-ΕΣΣΙ* bei Homer. 4 (12 S.). Kgl. G. *Schrimm* 1900 (178).

Weck, Ferdinand: Homerische Probleme. 4 (50 S.). Lyc. *Metz* 1896 (522).

Fortsetzung von: Jahrbb. f. cl. Philol. 129 (1884) S. 145—153. 433—444; 131 (1885) S. 467—477; 137 (1888) S. 225—233; 141 (1890) S. 759—769.

Joannes Antiochenus. Rüger, Anton: Präpositionen bei Johannes Antiochenus. I. Teil ... siehe: Griech. Sprache S. 136.

Longinus. Freytag, Joannes: De Anonymi περὶ ὕψους sublimi genere dicendi. 8 (82 S., 1 Bl. Ind. u. Corrig.). Kgl. Andreas-Rg. *Hildesheim* 1897 (341).

Tröger, *Gustav*: Der Sprachgebrauch in der pseudolonginianischen Schrift *Περὶ ὕψους* und deren Stellung zum Atticismus. I. Teil. 8 (64 S.). II. Teil. 8 (58 S.).
Kgl. humanist. G. *Burghausen* 1899. 1900.

Novum Testamentum. Theimer, Alois: Beiträge zur Kenntnis des Sprachgebrauches im Neuen Testamente. 8 (40 S.).
Niederösterr. Landes-Real- u. Ober-G. *Horn* 1896.

Oratores. Roschatt, *Alois*: Die synonymen Verbindungen bei den attischen Rednern. 8 (42 S.). Kgl. Humanist. G. *Freising* 1896.

Papyri. Mayser, Edwin: Grammatik der griechischen Papyri aus der Ptolemäerzeit. I. Teil. 4 (XII, 45 S.). II. Teil: Konsonantismus. 4 (VII, 54 S.).
Kgl. Karls-G. *Heilbronn* 1896 (616). Karls-G. *Stuttgart* 1900 (636).

Pindarus. Glaser, Max: Die zusammengesetzten Nomina bei Pindar. 8 (84 S.). Kgl. Humanist. G. *Amberg* 1898.
Wilpert, Oskar: Das Schema Pindaricum und ähnliche grammatische Konstruktionen siehe: Griech. Grammat. S. 137.

Plato. Reiter, *Hugo*: De Platonis proprietate quadam dicendi. 4 (S. 3—25). Kgl. G. *Braunsberg* 1897 (3).

Plutarchus. Weissenberger, *Burkard*: Die Sprache Plutarchs von Chaeronea und die pseudoplutarchischen Schriften. II. Teil. 8 (59 S.). Kgl. humanist. G. *Straubing* 1896.

Procopius. Duwe, Adolf: Die Attraktion des Relativpronomens bei Prokop v. Caesarea. 4 (18 S.).
Grofsh. Marien-G. *Jever* 1898 (707).

Scaenici. a. **Tragici.** Hoffmann, Hermann: Bemerkungen zur Übertragung des Epithetons bei den drei grofsen griechischen Tragikern. 8 (52 S.). Kgl. humanist. G. *Kempten* 1899.
Lautensach, *Otto*: Grammatische Studien zu den griechischen Tragikern und Komikern. I. Personalendungen. 4 (32 S.).
Herz. G. Ernestinum *Gotha* 1896 (719).
Vgl. des Verf. Grammatische — Komikern. Augment und Reduplikation. 8 (VIII, 192 S.) Hannover 1899, Hahn. *M.* 4,—.
b. **Comici.** Lautensach, *Otto* siehe oben.

Sophocles. Haberlandt, *Otto*: De figurae quae vocatur etymologicae usu Sophocleo. 4 (S. 3—33).
Kgl. G. *Freienwalde a. O.* 1897 (74).

Theophylactus Simocattes. Eibel, Jakob: Der Sprachgebrauch des Historikers Theophylaktos Simokattes. I. Teil. 8 (41 S.).
Kgl. G. *Schweinfurt* 1898.

Xenophon Ath. (Krieger, Erich): Die Präpositionen *ἐπί* und *πρός* in Xenophons Anabasis und im griech. Unterricht siehe: Griech. Spr. u. Litt. S. 27.
Zucker, Adolf: Beobachtungen über den Gebrauch des Artikels bei Personennamen in Xenophons Anabasis. 8 (67 S.).
Kgl. Neues G. *Nürnberg* 1899.

Xenophon Ephes. Mann, Ewald: Über den Sprachgebrauch des Xenophon Ephesius. 8 (41 S.).
Kgl. Humanist. G. *Kaiserslautern* 1896.

3. Italo-keltische Sprachen.

1. Lateinische Sprache.

α. Allgemeines.

Crampe, *Wilhelm Eduard* Robert: Zur lateinischen Stilistik. 4 (S. 66—75).
Festschrift z. 200j. Jubelfeier der Franckesch. Stiftungen Lat. Hauptsch. *Halle* 1898.
I. Die Satzfunktion des Begriffes ein Ausdruck seiner Bedeutung. II. Rhetorische Verstärkung des Begriffes durch Zusätze. III. Verdeutlichung des Begriffes durch Zusätze.
Nicht im Tauschverkehr.

Cuers, *Hugo*: Bildung und Bedeutungswandel französischer Infinitive beim Übergang aus dem Lateinischen siehe: Französ. Sprache S. 142.

Curschmann, *Jakob*: Zur Inversion der römischen Eigennamen. I. Cicero bis Livius. 8 (63 S.). Grofsh. G. *Büdingen* 1900 (678).

Detlefsen, *Sönnich Detlef Friedrich*: Quam und seine Zusammensetzungen. Eine grammatische Studie. 4 (23 S.).
Kgl. G. *Glückstadt* 1900 (296).

Eichner, Ernst: Die lateinische Grammatik und die Satzlehre. 8 (80 S.). Kgl. G. *Inowrazlaw* 1898 (164).

—: Abrifs einer lateinischen Syntax nach der Satzlehre. 8 (1 Bl., 80 S.). Kgl. G. *Inowrazlaw* 1900 (166).

Golling, Josef: Einleitung in die Geschichte der lateinischen Syntax. I. Die lateinische Syntax bei den römischen Grammatikern. 8 (S. 1—10). K. k. Maximilians-G. *Wien* 1897.

Hauschild, *Gustav Richard*: Des En d'identité semitische Herkunft und bibelsprachliche Entwickelung. 8 (S. 151—174).
Festschrift z. Einweihung des Goethe-G. *Frankfurt a. M.* 1897.
Nicht im Tauschverkehr.

Klein, Franz: Über die Alliteration bei den lateinischen Schulautoren und deren Übersetzung. 8 (12 S.).
K. k. zweites deutsches Oberg. *Brünn* 1896.

Landgraf, Gustav: Beiträge zur Historischen Syntax der Lateinischen Sprache. 8 (34 S.). Kgl. Wilhelms-G. *München* 1899.
I. Der Dativ der beteiligten Person beim Passiv (Dativus auctoris). II. Der Dativ nach den Ausdrücken des Zusammenseins und Zusammenkommens (freundlich und feindlich), Vermischens und Trennens. III. Über die Verba composita mit dem Dativ.

Lattmann, Hermann: De coniunctivo Latino. 8 (48 S.).
Festschrift z. 350jähr. Bestehen Kgl. Klostersch. *Ilfeld* 1896.
Nicht im Tauschverkehr.

Meyer, *Christian Friedrich* Ernst: Philologische Miscellen. II. Teil siehe: Griech. Sprache S. 136.

Reissinger, Karl *Friedrich Michael*: Über Bedeutung und Verwendung der Präpositionen ob und propter im älteren Latein. Eine lexikalisch-semasiologische Untersuchung. 8 (82 S.). . . . propter. E. l.-s. U. II. Teil. 8 (63 S.).
Kgl. humanist. G. *Landau* 1897. *Speyer* 1900.

Stenzel, Theodor: Scheideformen im Latein. 4 (S. III—XII). Städt. kath. G. *Patschkau* 1896 (205).

Stöcklein, Johann: Entstehung von Analogieformen bei lateinischen Verba siehe: Lat. Sprache u. Litt. S. 31.

Stumpff, Emil: Das lateinische Suffix -osus im Französischen. (I. Teil.) siehe: Franz. Sprache S. 143.

Teichmüller, Ferdinand: Grundbegriff und Gebrauch von auctor und auctoritas. I. Teil. Auctor. 4 (S. 3—28). II. Teil. Auctoritas. 4 (36 S.). Kgl. G. *Wittstock* 1897 (89). 1898 (90).

Zwick, Richard: Über das lateinische Element in der englischen Sprache siehe: Englische Sprache S. 149.

β. Sprachgebrauch einzelner Schriftsteller.

Ammianus Marcellinus. Schickinger, Hermann: Die Gräcismen bei Ammianus Marcellinus. 8 (S. 13—30). Staats-G. *Nikolsburg* 1897.

Caesar. Frese, Richard: Beiträge zur Beurteilung der Sprache Caesars mit besonderer Berücksichtigung des bellum civile. 8 (72 S.). Kgl. Luitpold-G. *München* 1900.

Frölich, Karl: Adverbialsätze in Cäsars b. Gall. V—VII. II. Teil. 4 (20 S.). Falk-Rg. *Berlin* 1896 (94).

Reinhardt, *Friedrich*: Die Oratio obliqua bei Caesar. I. Teil. 4 (23 S.). G. *Aschersleben* 1899 (240).

Calpurnius Flaccus. Weber, Hans: Quaestiones Calpurnianae ad explorandam elocutionem et aetatem Calpurnii Flacci rhetoris collatae. 8 (26 S., 1 S. Berichtig.). Kgl. bayer. Prg. *Donauwörth* 1899. Nicht im Tauschverkehr.

Catullus. Rassfeld, *Friedrich*: Stellung der Negation non bei Catull. Ein Beitrag zur Erklärung des 68. Gedichts. 4 (S. 3—9). König Wilhelms-G. *Höxter a. d. W.* 1898 (373).

Cicero. Schunck, *Julius*: Quantum intersit inter dativi possessivi usum Ciceronis et Plauti. 8 (37 S.). Kgl. Humanist. G. *Zweibrücken* 1900.

Curtius Rufus. Korb, Friedrich: Der Gebrauch des Infinitivus bei Q. Curtius Rufus. (Ein Beitrag zur historischen Syntax der lateinischen Sprache.) (Umschlagtitel: ... Rufus.) 8 (S. 3—19). II. Theil. (Umschlagtitel: ... Rufus. (II.).) 8 (S. 3—38). K. k. Staats-Oberg. *Prag-Neustadt* (Stephansgasse) 1896. 1898.

Digesta. Kalb, Wilhelm: Die Jagd nach Interpolationen in den Digesten. Sprachliche Beiträge zur Digestenkritik. (Umschlagtitel: ... Digesten.) 8 (S. 11—42). Festschrift z. 25jähr. Rektoratsjubil. des Oberstudienr. G. Autenrieth Kgl. Altes G. *Nürnberg* 1897.

Excerpta Lat. Barbari. Hoeveler, Johann Joseph: Die Excerpta Latina Barbari. II. Teil: Die Sprache des Barbarus. 4 (29 S.). Kgl. Kaiser Wilhelms-G. *Köln* 1896 (443).

Granius Licinianus. Flemisch, Michael: Granius Licinianus. Eine text-, sprach- und quellenkritische Untersuchung. 8 (71 S.). Kgl. Prg. *Lohr a. M.* 1900.
Nicht im Tauschverkehr.

Historiae Augustae scriptores. Lessing, Karl: Historiae Augustae lexicon. Fasc. I. 4 (24 S.). Friedrichs-G. *Berlin* 1897 (53).
Von dem vollständigen Werke (Leipzig 1901f., O. R. Reisland) sind z. Zeit 4 fasc. (zu je ℳ 3,60) erschienen.

Historici. Dressler, Ferdinand: Constructionswechsel und Inconcinnität bei den römischen Historikern. 8 (XXI S.). K. k. Staats-G. im VI. Bezirke *Wien* 1897.

Horatius. Fritzsche, Th*eodor*: Horatiana. De iisdem versibus et formis dicendi apud Horatium repetitis observationes grammaticae. 4 (17 S.). Grofsh. Domsch. *Güstrow* 1900 (701).

Handel, S*alomon*: De troporum apud Horatium usu scripsit S. H. pars prior: Carmina. 8 (42 S.). Ober-G. *Brody* 1896.

Inscriptiones. Neumann, Franz: Verzeichnis der auf Aussprache und Rechtschreibung bezüglichen Eigenthümlichkeiten in den Inschriften aus Gallia Narbonensis. 8 (S. 3—25). (Fortsetzung.) (Umschlagtitel: . . . Narbonensis.) 8 (S. 3—27). K. k. Staats-G. *Pola* 1897. 1898.

Lucretius. Schneider, Ignaz: De Alliterationis apud T. Lucretium Carum usu ac vi scripsit J. Schn. 8 (II, 89 S.). Kgl. neues G. *Bamberg* 1897.

Nepos. Ballas, Emil: Specimen lexici Corneliani. Pars I. (5—36 Sp.). Kgl. G. *Fraustadt* 1896 (156).

de la Chaux, Gustav: Der Gebrauch der Verba und ihrer Ableitungen bei Nepos. (Umschlagtitel: . . . Teil I.) 4 (S. 3—22). (Fortsetzung.) 4 (S. 3—17). (Fortsetzung.) 4 (S. 3—12). (Schlufs.) 4 (S. 3—13).
Städt. Rprg. *Gumbinnen* 1896 (17). 1897 (18). 1898 (18). 1899 (18).

Persius. Küster, Hugo: De A. Persii Flacci elocutione quaestiones. Pars II. 8 (24 S.). Pars III. 8 (23 S.). Kgl. Prg. *Löbau Wpr.* 1896 (33). 1897 (33).

Petronius. Heraeus, *Karl* Wilhelm: Die Sprache des Petronius und die Glossen. 4 (50 S.). Grofsh. G. u. grofsh. Rsch. *Offenbach a. M.* 1899 (678).

Plancus. Bergmüller, Ludwig: Zur Latinität der Briefe des L. Munatius Plancus an Cicero. 8 (1 Bl., X, 26 S.). Kgl. Altes G. *Regensburg* 1896.
Vollständig: Über die Latinität . . . 8 (3 Bl., X, 110 S.). Erlangen und Leipzig 1897, A. Deichertsche Verlagsb. Nachf. (Georg Böhme). ℳ 2,25.

Rhodius, *Eduard Robert Hermann* August: De L. Munati Planci sermone. 4 (40 S.). G. *Bautzen* 1896 (542).

Plautus. Roosen, Albert: De quarundam verbi et adiectivi formarum usu Plautino Annaeano. 4 (31 S., 1 S. unp.). Oberrsch. mit Prg. *Bonn* 1896 (499).

Schunck, *Julius*: Quantum intersit inter dativi possessivi usum Ciceronis et Plauti siehe: Cicero S. 140.

Sydow, Konrad: Zum Gebrauch von adeo bei Plautus. 4 (S. 3—13). Stadtg. ehemalig. Rats-Lyc. *Stettin* 1896 (147).

Poetae. Demling, Johann: De poetarum latinorum ἐκ τοῦ ἀδυνάτου comparationibus. 8 (51 S.). Kgl. neues G. *Würzburg* 1898.

Porphyrio. Vrba, *Carl Franz*: Zum Commentum des Horazscholiasten Porfyrion. 8 (S. 29—42). Leopoldstädter Communal-Real- u. Oberg. *Wien* 1897.
Zweck des Commentars. Zur Formenlehre bei Porfyrion.
Nicht im Tauschverkehr.

Seneca. Roosen, Albert: De quarundam verbi et adiectivi formarum usu Plautino Annaeano siehe: Plautus S. 141.

Terentianus Maurus. Werth, Alfred: De Terentiani metris et elocutione scripsit A. W. 8 (44 S., 1 S. Ind.). G. u. Rsch. *Mülheim (Ruhr)* 1897 (469).
Cf. auctoris commentationem „De Terentiani sermone et aetate" in: Jahrbb. f. class. Philol. 23 Suppl. (1897) p. 291—377.

Tertullianus. Hoppe, *Heinrich*: De sermone Tertullianeo quaestiones selectae. 8 (84 S.). G. Leopoldinum, Rprg. u. Rsch. *Detmold* 1897 (738).

2. Romanische Sprachen.

a. Französische Sprache.

α. Allgemeines.

Berka, Karl: Zur Analogiewirkung im Französischen. 8 (S. 3—31). (Fortsetzung und Schluss.) 8 (S. 3—30).
K. k. Staats-Rsch. im VI. Bezirke (vormals Gumpendorfer Communal-Oberrsch.) *Wien* 1898. 1899.

Cuers, *Hugo*: Bildung und Bedeutungswandel französischer Infinitive beim Übergang aus dem Lateinischen. 4 (S. III—XXXXII). Lessing-G. *Frankfurt a. M.* 1899 (413).

Dressel, Richard: Beobachtungen über die französischen Fürwörter im Sprachgebrauch unserer Zeit. 4 (S. 1—17). Festschrift z. 150jähr. Bestehen des Kgl. Rg. *Berlin* 1897.
Nicht im Tauschverkehr.

Gragger, Joseph: Le français comparé à l'allemand par rapport à la brièveté de l'expression. Première partie. 8 (29 S.) Seconde partie. 8 (43 S.). Landes-Oberrsch. *Graz* 1899. 1900.

Harseim, *Friedrich*: Beiträge zum Vokalismus, mit besonderer Berücksichtigung der nebenton. und unbetonten Vortonsilben, im Französischen (vom 16. Jahrhundert an). 4 (28 S.). Rsch. auf der Uhlenhorst zu *Hamburg* 1898 (779).

Hartmann, Rudolf: Über den Gebrauch des Infinitivs im Deutschen und im Französischen. 4 (S. 11—52). Kgl. Karls-G. *Heilbronn* 1896 (599).

Hauschild, *Gustav Richard*: Des En d'identité semitische Herkunft und bibelsprachliche Entwickelung siehe: Latein. Sprache S. 139.

Henze, Wilhelm: Über die bevorstehende Reform der französischen Orthographie durch die Académie française. 4 (23 S.). Dorotheenstädtisches Rg. *Berlin* 1896 (93).

Hofer, Karl: Die Stellung des attributiven Adjektivs im Französischen in ihrer geschichtlichen Entwicklung dargestellt. 8 (42 S.). Kgl. Humanist. G. *Zweibrücken* 1899.

Hosch, Siegfried: Französische Flickwörter. Ein Beitrag zur französischen Lexikographie. Teil II. 4 (24 S.). Teil III. 4 (33 S.). Luisenstädtische Oberrsch. *Berlin* 1896 (114). 1897 (115).

Hüllweck, *Adolf*: Adverbiale Bestimmungen zwischen Subjekt und Prädikat im Französischen. 4 (S. I—XVII). Herz. Francisceum *Zerbst* 1897 (712).

Huth, Georg: Jacques Dubois, Verfasser der ersten latein-französischen Grammatik. (1531.) 4 (S. 3—24). Kgl. Marienstifts-G. *Stettin* 1899 (152).

Kalepky, Theodor: Lexikographische Lesefrüchte. I. Teil: Berichtigungen und Ergänzungen zu allen französischen, bezw. französisch-deutschen Wörterbüchern, insbesondere zu Sachs-Villatte, nebst Supplement, Hatzfeld-Darmsteter-Thomas und Littré. 4 (26 S.). Falk-Rg. *Berlin* 1900 (99).

Kraft, Philipp *Wilhelm*: Vokalangleichung im französischen Verbalstamm in der Zeit von 1500—1800 (nach Zeugnissen von Grammatiken). 4 (30 S.). Rsch. in Eimsbüttel zu *Hamburg* 1897 (764).

Meder, Franz: Zur französischen Satzlehre. 8 (32 S.). Städt. G., Real-Prg. u. Rsch. *Stolp* 1896 (149).

Menthel, *Emanuel Reinhold*: Beiträge zur französischen Lexikographie. 8 (40 S.). Kgl. Oberrsch. *Breslau* 1899 (231).

Mentz, Richard: Französisches im mecklenburgischen Platt und in den Nachbardialekten siehe: Deutsche Sprache S. 147.

Perle, Friedrich: Das stilistische Deutlichkeitsmoment im Französischen beim Ausdruck der Vorstellung. 4 (S. 3—17). Oberrsch. *Halberstadt* 1896 (276).

Plattner, *Philipp*: Zur Lehre vom Artikel im Französischen. 4 (31 S.). Vierte städt. Rsch. (höh. Bürgersch.) *Berlin* 1897 (119).

Stumpff, Emil: Das lateinische Suffix -osus im Französischen. (I. Teil.) 4 (30 S.). Hohenzollernsch. (G. nebst Rsch. mit gemeinsam. Unterbau) *Schöneberg* 1900 (67).

Tardel, Hermann *August Heinrich*: Das englische Fremdwort in der modernen französischen Sprache. 8 (S. 359—420). Festschrift der 45. Vers. d. Philologen u. Schulmänner dargeboten v. d. öfftl. höh. Lehranstalten *Bremens* 1899. Nicht im Tauschverkehr.

β. Sprachgebrauch einzelner Schriftsteller.

Barante. Derrer, Friedrich: Über den Sprachgebrauch Barantes in seiner Histoire des ducs de Bourgogne de la maison de Valois mit besonderer Berücksichtigung der Archaismen. I. Teil. 8 (45 S.). Kgl. humanist. G. *Fürth* 1898.

Daudet. Wandschneider, Wilhelm: Sprachgebrauch bei Alphonse Daudet. Wortstellung und Verb. 4 (34 S.). Grofse Stadtsch. — G. u. Rsch. — *Wismar* 1898 (693).

Garnier de Pont-Sainte-Maxence. Schneermann, *Karl*: Zur Syntax des Garnier von Pont-Sainte-Maxence. 4 (87 S.).
Katharineum *Lübeck* 1900 (775).

V. Hugo. Degenhardt, Ernst: Die Metapher in den Dramen Victor Hugos (I. Bis 1830.) (Umschlagtitel: (I. Teil.).) 4 (S. 3—35). (Zweiter Teil.) 4 (47 S.).
Städt. Oberrsch. *Wiesbaden* 1899 (446). 1900 (452).

Marot-Beza. Procop, Wilhelm: Die Psalmen des Paulus Melissus in ihrem Verhältnisse zur französischen Psalmen-Uebersetzung des Marot-Beza und zur Vulgata siehe: P. Melissus S. 149.

Richelieu. Helmbold, *Max*: Die Sprache in den Werken Richelieus. (Umschlagtitel:... Beitrag zur Syntax der franz. Sprache im XVII. Jahrhundert.) 4 (S. 3—16).
Herz. Oberrealsch. (Ernestinum) *Coburg* 1900 (754).

Theuriet. Lamprecht, Ferdinand: Die mundartlichen Worte in den Romanen von *André* Theuriet. 4 (27 S.).
Berlinisches G. z. grauen Kloster *Berlin* 1900 (51).

b. Italienische Sprache.

Bruckner, Wil*helm*: Charakteristik der Germanischen Elemente im Italienischen. 4 (33 S., 1 S. unp.). G. *Basel* 1899.
Nicht im Tauschverkehr.

Nicolai, *Ludwig*: Beiträge zum Wortaustausch zwischen Italienischem und Deutschem. 4 (15 S.). Carl-Friedrichs-G. *Eisenach* 1897 (701).

Rheden, *Peter*: Etymologische Beiträge zum italienischen Wörterbuch. 8 (39 S.).
Fürstbischöfl. Privat-G. am Seminarium Vincentinum *Brixen* 1898.
Nicht im Tauschverkehr.

Subak, Julius: Die Coniugation im Neapolitanischen. 8 (S. 3—22).
I. Staatsrsch. in dem II. Bezirke *Wien* 1897.

Wohlfahrt, Th*eodor*: Über die offene oder geschlossene Aussprache der Vokale E und O im Italienischen. 8 (35 S.).
Kgl. Luitpold-G. *München* 1897.

Dante. Appel, Ludwig: Syntax des Konjunktivs in Dantes Inferno. 8 (34 S.). Kgl. Luitpold-Kreisrsch. *München* 1897.

Beck, Friedrich: Die Metapher bei Dante, ihr System, ihre Quellen. 8 (VIII, 82 S.).
Kgl. b. humanist. G. *Neuburg a. d. D.* 1896.

Petrarca. Raab, Ernst: Sachliche, grammatische und metrische Erläuterungen zu den Canzonen Petrarcas. 4 (40 S.).
Nicolaig. *Leipzig* 1898 (565).

4. Germanische Sprachen.

Braune, Theodor: Über einige schallnachahmende Stämme in den germanischen Sprachen. 4 (18 S.).
Kgl. Luisen-G. *Berlin* 1896 (62).

Bruckner, Wil*helm*: Charakteristik der Germanischen Elemente im Italienischen siehe: Italien. Sprache oben.

a. Gotische Sprache.

Kunow, Ewald: Die Flexion im Gotischen und im Slavischen, besonders im Russischen. 4 (16 S.).
Kgl. u. Gröningsches G. *Stargard i. Po.* 1897 (148).

b. Deutsche Sprache.

α. Allgemeines.

Bause, Jos*eph*: Überblick über die Entwicklung der deutschen Rechtschreibung. 8 (56 S.). Kgl. G. *Meseritz* 1900 (zu 170).

Besler, M*ax*: Die Forbacher Mundart und ihre französischen Bestandteile. 4 (S. 3—31). Rsch. *Forbach (Lothr.)* 1900 (562).

Contze, Heinr*ich*: Über den Gebrauch des Pronomens „derselbe" mit besonderer Rücksicht auf die von Wustmann „Allerhand Sprachdummheiten" erhobenen Bedenken. 4 (20 S.).
Landwirtschafts- u. Rsch. verb. mit Ackerbausch. *Herford* 1898 (399).

Eule, R*obert*: Germanische und fremde Personennamen als heutige (deutsche) Familiennamen. (Nach dem Berliner Adressbuch.) 8 (80 S.).
Festschrift zu d. 50jähr. Jubiläum des Friedrichs-Rg. *Berlin* 1900. Nicht im Tauschverkehr.

Gade, *Karl Bruno Theodor Julius*: Über die Ausbreitung einer Art männlicher Verbalsubstantiva im Neuhochdeutschen. 4 (S. 18—36). Städt. Kaiser Wilhelm II.-Rsch. *Göttingen* 1897 (352).

Gombert, Albert: Beiträge zur Altersbestimmung neuhochdeutscher Wortformen. Fortsetzung. (Umschlagtitel: . . . Wortformen.) 4 (30 S.). Kgl. G. *Gro/s-Strehlitz* 1897 (214).

—: Bemerkungen zum deutschen Wörterbuche. 4 (S. 3—26). (Fortsetzung der vorjährigen Sammlung.) 4 (S. 3—26).
Kgl. König-Wilhelms-G. *Breslau* 1899 (188). 1900 (191).

Gragger, Joseph: Le français comparé à l'allemand par rapport à la brièveté de l'expression siehe: Französ. Sprache S. 142.

Haberland, Fritz: Krieg im Frieden. III. Teil. Ritter und Turniere im heutigen Deutsch. Eine sprachlich-kulturgeschichtliche Skizze. 8 (79 S.).
Rprg. (in Umwandlung z. einer Rsch. u. ein. Prg. begriffen) *Lüdenscheid* 1896 (380).

Hartmann, Rudolf: Über den Gebrauch des Infinitivs im Deutschen und im Französischen siehe: Französ. Sprache S. 142.

Hauschild, *Friedrich* Oscar: Die verstärkende Zusammensetzung bei Eigenschaftswörtern im Deutschen. 4 (29 S.).
Wilhelm-G. *Hamburg* 1899 (779).

Jakob, Th*eodor*: Das Präfix er in der transitiven mittel- und neuhochdeutschen Verbalcomposition. 4 (XXXXVI S., 1 Bl.).
Kgl. Rg. u. höh. Landwirtschaftssch. *Döbeln* 1900 (589).

Kötting, G*eorg*: Etymologische Studien über Deutsche Flufsnamen. I. Teil. 4 (24 S.). Kgl. G. *Kreuznach* 1899 (477).

Krey, Johannes: Die dänische Sprache im Herzogtum Schleswig siehe: Skandin. Sprachen S. 150.

Kriebitzsch, Paul: Beiträge zur Deutschen Etymologie. 8 (53 S.).
Kgl. G. u. Vsch. *Spandau* 1900 (90).

Lorentz, Paul: Die deutsche Sprache als Quelle deutscher Culturgeschichte. 4 (S. 3—16).
Gedächtnis-Feier für Ph. Ferd. Ad. Just G. *Sorau* 1896. Nicht im Tauschverkehr.

Müller, Carl *Wilhelm*: Albert Ölingers deutsche Grammatik und ihre Quellen. 4 (64 S.). Wettiner G. *Dresden* 1897 (556).
Auch in: Festschrift d. 44. Versammlung d. Phil. u. Schulmänner dargeboten von den öffentl. höh. Lehranst. Dresdens S. 27—90.

Nicolai, *Ludwig*: Beiträge zum Wortaustausch zwischen Italienischem und Deutschem siehe: Italien. Sprache S. 144.

Pfeifer, *Christian Friedrich Adolf*: Über deutsche Deminutivbildung im 17. Jahrhundert. (1. Teil. Grammatiker und Lexikographen.) (Umschlagtitel: . . . Jahrhundert. 1. Teil.) 4 (S. 3—24). G. Bernhardinum *Meiningen* 1896 (723).

Prahl, Carl: Die Zeitfolge der abhängigen Rede im Deutschen. 4 (19 S.). Städtisches G. *Danzig* 1897 (28).

Scheffler, Karl: Das etymologische Bewufstsein mit besonderer Rücksicht auf die neuhochdeutsche Schriftsprache siehe: Sprachwissenschaft u. Sprachkunde. Allgem. S. 135.

Vogt, Paul *Max Eduard*: Die Ortsnamen auf -seifen, -siefen, -siepen, -siek und -seih. 4 (27 S.).
Kgl. Wilhelms-G. *Cassel* 1900 (412).

Walbe, Ernst: Die Spuren älterer Sprachstufen im Neuhochdeutschen. Lautlehre und Deklination. 4 (S. 3—24).
Kgl. G. *Wesel* 1896 (476).

Walz, Reinhard: Die Ableitung des Wortes „Pfahl" als Bezeichnung des limes. 4 (11 S.).
Grofsh. Augustinersch. (G. u. Rsch.) sowie verb. Vsch. *Friedberg* 1900 (681).

Werneke, *Heinrich*: Sprachreform und Doppelwörter. 4 (23 S.).
G. u. Rsch. *Mülheim (Ruhr)* 1900 (489).

β. Besondere Dialekte und Sprachgebrauch einzelner Schriftsteller.

Baldes, *Heinrich*: Die Birkenfelder Mundart. Ein Beitrag zur Kenntnis des Südmittelfränkischen. I. Die Lautlehre. B. Der Konsonantismus. 4 (24 S.).
Grofsh. G. mit Realabteilung *Birkenfeld* 1896 (682).

Böhme, *Oskar*: Zur Geschichte der sächsischen Kanzleisprache von ihren Anfängen bis Luther. I. Teil: 13. und 14. Jahrhundert. 8 (58 S.).
Festschrift z. 50j. Jubil. der Rsch. mit Prg. *Reichenbach i. V.* 1899. II. Teil (zu 613).

Burckas, Victor: Die Ohrdrufer Familiennamen (Umschlagtitel: . . . nach Herkunft und Bedeutung, Teil I—IV.) 4 (S. 3—12). 4 (S. 3—12). 4 (S. 3—12). 4 (S. 3—16).
Gräfl. Gleichensches G. Prg. u. Rprg. (letzteres in Umwandlung in eine Rsch. begriffen) *Ohrdruf* 1896 (721). 1897 (733). 1898 (744). 1899 (750).

Dütschke, *Gottfried*: Sprachliches zur Heimatkunde des Kreises Schwelm sowie zur Einführung in Art und Ergebnisse der Ortsnamenforschung. 8 (35 S.).
Prg. u. Rsch. *Schwelm* 1899 (zu 383).

Flex, Rudolf: Beiträge zur Erforschung der Eisenacher Mundart. 2. Theil: zur Flexion. 4 (16 S.).
Carl Friedrichs-G. *Eisenach* 1898 (712).

Hausenblas, Adolf: Die Brüxer Mundart. (Erster Theil: Vocalismus.) 8 (S. 3—42).
Erstes k. k. Staatsg. im II. Bezirke *Wien* 1898.

Heeger, Georg: Der Dialekt der Südost-Pfalz. I. Teil: Die Laute. Mit einer Lautkarte. 8 (40 S.).
Kgl. humanist. G. *Landau* 1896.

—: Die germanische Besiedlung der Vorderpfalz an der Hand der Ortsnamen. Mit einer Ortsnamenkarte. 8 (46 S.).
Kgl. humanist. G. *Landau* 1900.

Hertel, *Ludwig Eduard Oskar*: Die Rennsteige und Rennwege des deutschen Sprachgebietes. 4 (41 S.).
G. Georgianum *Hildburghausen* 1899 (751).

Kantel, Hermann: Das Plattdeutsche in Natangen. I. Teil. 4 (31 S.). Kgl. Rg. *Tilsit* 1900 (20).

Kemmer, Ludwig: Versuch einer Darstellung des Lautstandes der Aschaffenburger Kanzleisprache in der ersten Hälfte des sechzehnten Jahrhunderts. I. Teil: Die Vocale. 8 (62 S., 12 unp. S.). II. Teil: Die Konsonanten. 8 (S. 63—135, 3 Bl.).
Kgl. humanist. G. *Dillingen* 1898. 1899.

Kisch, Gustav: Nösner Wörter und Wendungen. Beitrag zum siebenbürg.-sächsischen Wörterbuch. 8 (178 S.).
Ev. Oberg. A. B. u. verbund. Lehranstalten *Bistritz* 1900.

Krause, Gustav: Drei Dialekte der Magdeburger Gegend hinsichtlich ihrer gegenseitigen Abgrenzung dargestellt und untersucht. 4 (17 S., 1 Karte).
Städt. Oberrsch. (in d. Entwicklung begriffen) *Düsseldorf* 1898 (517).

Langer, Julius: Die altmärkischen Ortsnamen auf -ingen und -leben. 4 (25 S.). Kgl. Stifts-G. *Zeitz* 1898 (267).

Maurer, *Georg*: Die mittelhochdeutschen e, iu, und ô der Stammsilben in der jetzigen Mundart an der Ilz. 8 (33 S.).
Kgl. humanist. G. *Neustadt a. d. H.* 1898.

Mentz, Richard: Französisches im mecklenburgischen Platt und in den Nachbardialekten. Teil I. 4 (27 S.). Teil II. 4 (33 S.).
In d. Umwandlung z. e. Rsch. m. lat. Nebenkursus bis Quarta einschliefsl. begriff. Rprg. *Delitzsch* 1897 (zu 266). 1898 (zu 268).

Ondrusch, Karl: Die Familiennamen von Neustadt in O.-S. II. Teil. Nebst allgemeinen Erörterungen. 4 (S. 3—22).
Kgl. kath. G. *Sagan* 1899 (214).

Ritters, *Peter* Hermann: Etymologische Streifzüge auf dem Gebiete des Niederdeutschen unter besonderer Berücksichtigung der Dithmarscher Mundart. 4 (24 S.).
Rsch. v. d. Lübecker Thore *Hamburg* 1899 (782).

Schiepek, Josef: Untersuchungen über den Satzbau der Egerländer Mundart. II. Theil. Modi. (Mit Ausnahme der indirecten Rede.) (Umschlagtitel: . . . II.) 8 (46 S.).
K. k. Staats-Ober-G. *Saaz (Böhmen)* 1896.
Vgl. des Verf. Der Satzbau der Egerländer Mundart. 1. Thl. [Beiträge zur Kenntnis deutsch-böhm. Mundarten I.] 8 (XXVI, 206 S.). Prag 1899 (J. G. Calve). ℳ 6,—.

Stuhrmann, Johann: Das Mitteldeutsche in Ostpreufsen (2. Teil). 4 (33 S.). (3 Teil.) 4 (19 S.).
Kgl. G. *Deutsch-Krone* 1896 (25). 1898 (25).

Sütterlin, Ludwig: Die exspiratorische Betonung in der Heidelberger Volksmundart. 4 (S. 64—70).
Festschrift z. d. 350jähr. Jubelfeier Grofsh. G. *Heidelberg* 1896.
Nicht im Tauschverkehr.

Tarneller, Josef: Die Hofnamen des Burggrafenamtes in Tirol. Fortsetzung. 8 (S. 113—159, 1 S. unp.). Schluss. 8 (S. 160—191).
K. k. Ober-G. *Meran* 1897. 1898.

Tragl, Alexander: Leipaer Familiennamen. 8 (30 S.).
K. k. Staats-Ober-G. *Böhm.-Leipa* 1896.

Trebs, Emil: Beiträge zur osterländischen Mundart. 8 (24 S.).
Städt. G. *Fürstenwalde* 1899 (75).

Tschernich, Franz: Deutsche Volksnamen der Pflanzen aus dem nördlichen Böhmen. 8 (S. 3—40).
K. k. Akademisches G. *Wien* 1897.

Tümpel, *Hermann*: Niederdeutsche Studien. 8 (30 S.).
G. u. Rg. *Bielefeld* 1896 (354).
Vollständig 8 (XII, 151 S.) Bielefeld 1898, Velhagen u. Klasing. ℳ 3,—.

Urban, Karl: Landwirtschaftliche Volksausdrücke. Ein Beitrag zur deutschen Dialektforschung. 4 (S. 3—16).
Kgl. G. *Neustadt Ob.-Schl.* 1897 (204).

Volckmar, Erich: Die Ortsnamen des Kreises Höxter. 8 (44, III S.).
König Wilhelms-G. *Höxter a. d. W.* 1896 (364).

Zumbusch, *Anton*: Die Familiennamen Grevenbroichs und der Umgegend nach ihrer Entstehung u. Bedeutung. 4 (S. 3—24).
Prg. mit nicht allgemein verbindl. Griech. u. dessen Ersatz durch Englisch *Grevenbroich* 1897 (462).

Meister Eckart. Pantl, Emerich: Die von L. Bock aufgestellten Regeln über den Gebrauch des Coniunctivs im Mittelhochdeutschen untersucht an den Schriften Meister Eckarts. 8 (S. 19—47). K. k. zweites Staatsg. im II. Gemeindebez. *Wien* 1899.

Fabeln. Eichhorn, *Karl*: Mitteldeutsche Fabeln I siehe: Ält. deutsche Lttr. S. 219.

Goethe. Ebrard, Wilhelm: Allitterierende Wortverbindungen bei Goethe. Erster Teil. 8 (42 S.). Kgl. Altes G. *Nürnberg* 1899.

Grimmelshausen. Müller, Richard: Die Sprache in Grimmelshausens Roman: „Der abenteuerliche Simplicissimus". 1. Teil. (Umschlagtitel: Die Sprache in Grimmelshausens Simplicissimus.) 4 (23 S.). Herz. Christians-G. *Eisenberg* 1897 (715).

Heliand. Priese, Oskar: Der Wortschatz des Hêliand, ein Deutsch-Altniederdeutsches Wörterbuch von O. P. 8 (IV, 44 S.). Kgl. G. u. Vsch. *Saarbrücken* 1899 (zu 489).

Der Kanzler. Blasius, Hermann: Der Kanzler, ein mittelhochdeutscher Spruchdichter siehe: Der Kanzler S. 219.

Luther. Schoeps, Richard: Zur Geschichte der Lutherischen Bibelsprache. Von der Ausgabe letzter Hand (1545) bis zum ersten Texte Aug. Herm. Franckes (1713). 4 (S. 81—103).

Festschrift z. 200jähr. Jubelfeier der Franckeschen Stiftungen Rg. der Franckeschen Stiftungen *Halle a. S.* 1898.

Nicht im Tauschverkehr.

P. Melissus. Procop, Wilhelm: Die Psalmen des Paulus Melissus in ihrem Verhältnisse zur französischen Psalmen-Uebersetzung des Marot-Beza und zur Vulgata. Eine sprachliche Untersuchung. 8 (21 S.). Kgl. human. G. *Rosenheim* 1899.

Rudolf von Ems. Krüger, Friedrich: Stilistische Untersuchungen über Rudolf von Ems als Nachahmer Gottfrieds von Strafsburg. 4 (36 S.). Katharineum *Lübeck* 1896 (759).

c. Englische Sprache.

Gebert, *Heinrich Wilhelm Christoph*: Bemerkungen zum Gebrauch der Imperfektformen could, might, must, would, should, ought, need. 8 (S. 483—504).

Fest-Schrift der 45. Vers. d. Philol. u. Schulmänner dargeboten v. d. öfftl. höh. Lehranst. *Bremens* 1899.

Nicht im Tauschverkehr.

Middendorff, Heinrich: Altenglische Flurnamen nach den altenglischen Urkunden vom 7. bis zum 11. Jahrhundert (I. Teil). 8 (74 S.). Kgl. Rg. *Würzburg* 1900.

Erst 1901 im Tauschverkehr.

Vgl. des Verf.: Altenglisches Flurnamenbuch. 8 (156 S.). Halle 1902, M. Niemeyer. *M.* 3,—.

Penner, Emil: Entwicklung der altenglischen Tonvokale. Erster Teil. 4 (28 S.). Zweiter Teil. 4 (S. 29—54).

Vierte städt. Rsch. (Höh. Bürgersch.) *Berlin* 1898 (120). 1899 (121).

Sattler, *Wilhelm Ferdinand*: Proben eines deutsch-englischen Wörterbuchs. 8 (S. 235—290).

Fest-Schrift der 45. Vers. d. Philol. u. Schulmänner dargeboten v. d. öfftl. höh. Lehranstalten *Bremens* 1899.

Nicht im Tauschverkehr.

Tardel, Hermann *August Heinrich*: Das englische Fremdwort in der modernen französischen Sprache siehe: Französ. Sprache S. 143.

Zwick, Richard: Über das lateinische Element in der englischen Sprache. 4 (S. III—XX). Rg. *Landshut* 1898 (224).

Orm. Weyel, Friedrich: Der syntaktische Gebrauch des Infinitivs im Ormulum. 8 (58 S., 1 S. Inh.).

Städt. Rsch. *Meiderich* 1896 (518a).

Ratis Raving. Bertram, *August*: Essay on the dialect, language and metre of Ratis Raving. (ed. Lumby E. E. T. S. 1870.) (Umschlagtitel: . . . Raving.) 4 (S. 3—13).
Fürstl. Rsch. *Sondershausen* 1896 (747 für 738).

d. Skandinavische Sprachen.

Krey, Johannes: Die dänische Sprache im Herzogtum Schleswig. 4 (S. 3—18). Kgl. Rsch. mit lat. Nebenunterr. *Sonderburg* 1900 (319)

5. Slavische Sprachen.

Drzażdżyński, Stanislaus: Die slavischen Ortsnamen Schlesiens. Teil I. Kreis Leobschütz. 4 (XIX S.).
Kgl. kath. G. *Leobschütz* 1896 (197).

Kunow, Ewald: Die Flexion im Gotischen und im Slavischen, besonders im Russischen siehe: Gotische Sprache S. 145.

Weisker, Gustav: Slavische Sprachreste, insbesondere Ortsnamen aus dem Havellande und den angrenzenden Gebieten. II. Teil. 8 (S. 45—76). Städt. Rprg. *Rathenow* 1896 (110).

Wisnar, Julius: Die Ortsnamen der Znaimer Bezirkshauptmannschaft. Ein toponymischer Versuch. (Fortsetzung und Schluss.) (Umschlagtitel: Schluss.) 8 (S. 34—48). K. k. G. *Znaim* 1896

II. Semitische Sprachen.

Bombe, Paul: Ueber den Gebrauch der Tempora im Hebräischen, besonders in den Büchern Samuelis. 4 (10 S.).
Kgl. G. *Friedeberg Nm.* 1899 (77 für 74).

Giebe, Alfred: Beobachtungen über das hebräische Adjektiv in den Psalmen in etymologischer und syntaktischer Hinsicht. I. 8 (39 S.). Domg. *Naumburg a. S.* 1900 (255 für 258).

Hauschild, *Gustav Richard*: Des En d'identité semitische Herkunft und bibelsprachliche Entwickelung siehe: Lat. Sprache S. 139.

III. Ural-altaische Sprachen.

Klemens, Albert: Ueber die Bildung und den Gebrauch der Tempora im Magyarischen. 4 (S. 3—40).
Ev. Oberg. A. B. u. verbund. Knabenelementarsch. u. Mädchensch. A. B. *Bistritz (Siebenbürg.)* 1899.

Winkler, Heinrich: Die sprache der zweiten columne der dreisprachigen inschriften und das altaische. 4 (S. 3—32).
Städt. Johannes-G. *Breslau* 1896 (179).
Vollständig. 4 (65 S.). Breslau o. J. Selbstverlag.
Nicht im Tauschverkehr.

IV. Australische Sprachen.

Weber, Johannes: Ueber die Sprache der Australier. (Umschlagtitel: Ueber die australische Sprache.) 4 (S. 3—28, 1 Karte).
Kgl. Rg. *Perleberg* 1896 (108).

C. Prosodie, Metrik und Musik.

Die über einzelne Autoren handelnden Arbeiten siehe unter diesen und zwar: *Terentianus Maurus* S. 142 (Werth), *Petrarca* S. 144 (Raab), *Ratis Raving* S. 150 (Bertram), *Elegiaci gr.* S. 156 (Mesk), *Euripides* S. 157 (Oeri), *Ovid* S. 175 (Schoener), *Christl. Hymnenpoesie* S. 218 (Spiegel), *Der Kanzler* S. 149 (Blasius), *Deutsche Elegie* S. 222 (Kostlivy), *Goethe* S. 223 (Koch), *Grillparzer* S. 224 (Boehm), *Longfellow* S. 230 (Siemt), *Wordsworth* S. 232 (Baumgarten).

Dettmer, *Wilhelm*: Streifzüge durch das Gebiet alter und neuer Tonkunst. 4 (32 S.).
Gelehrtensch. des Johanneums *Hamburg* 1900 (785).

Gauchat, *Louis*: Étude sur le ranz des vaches fribourgeois. 4 (S. 3—46, 1 S. Inh.). Kantonssch. *Zürich* 1899.

Hamelbeck, *Wilhelm*: ⏑ – ⏑ –. Der ionicus a maiore mit aufgelöster erster Länge in den lyrischen und chorischen Dichtungen der Griechen. 4 (35 S.).
Rg. mit G.klassen *Mülheim a. Rhein* 1896 (491).

Johannesson, Fritz: Zur Lehre vom französischen Reim. Erster Teil. 4 (26 S.). Zweiter Teil. 4 (26 S.).
Andreas-Rg. *Berlin* 1896 (92). 1897 (92).

Koulen, Josef: Der Stabreim im Munde des Volkes zwischen Rhein und Ruhr. 4 (38 S.). G. *Düren* 1896 (446).

Lange, Gustav: Musikgeschichtliches. 4 (22 S.).
Humboldt-G. *Berlin* 1900 (56).
I. Beethovens erste und letzte Tonschöpfung. II. Die Beethoven-Bilder der königlichen Bibliothek zu Berlin. III. Ein Albumblatt von Beethoven. IV. Richard Wagner als Klavier- und Lieder-Komponist.

Riemann, Ludwig: Über eigentümliche bei Natur- und orientalischen Kulturvölkern vorkommende Tonreihen und ihre Beziehungen zu den Gesetzen der Harmonie. 8 (1 Bl., 133 S.).
Kgl. G. *Essen* 1899 (zu 464).

Schultz, *Albert Martin* Ferdinand: Der ältere Notenschatz des Kaiserin Augusta-Gymnasiums siehe: Geschichte der Schulanst. (Charlottenburg) S. 62.

Walser, Jakob: Der Vers als Wortcomplex oder die Verkörperung rhythmischer Formen in der sprachlichen Darstellung. 8 (22 S.).
K. k. Staatsg. im III. Bezirke *Wien* 1896.

Zelle, Friedrich: Ein feste Burg ist unser Gott. II. Die ältesten Bearbeitungen des Liedes. 4 (28 S.). III. Die späteren Bearbeitungen. 4 (23 S.).
Zehnte Rsch. (Höh. Bürgersch.) *Berlin* 1896 (124). 1897 (125).

—: Geschichte des Chorals: Komm, heiliger Geist, Herre Gott. 4 (26 S.).
Zehnte Rsch. (Höh. Bürgersch.) *Berlin* 1898 (126).

—: Die Singweisen der ältesten evangelischen Lieder. I. Die Melodien der Erfurter Enchiridien 1524. 4 (23 S.). II. Die Melodien aus dem Jahre 1525. 4 (S. 25—44).
Zehnte Rsch. (Höh. Bürgersch.) *Berlin* 1899 (127). 1900 (126).

D. Hermeneutik und Kritik.

a. Griechische Schriftsteller.

(Die grammatischen Abhandlungen siehe oben S. 137 ff.)

Aelianus. Röhl, Hermann: Zu griechischen und lateinischen Texten (Älian, Anthologia Pal., Athenäus, Cicero, Horaz, Inscriptiones Atticae, Isocrates, Polybius, Thucydides, Xenophon, Xenophon Ephes.). 4 (18 S.). Kgl. Dom-G. *Halberstadt* 1897 (241).

Aeschylus. Dornseiffer, Daniel: Quaestiones Aeschyleae criticae. 4 (11 S.). Kgl. Prg. *Linz am Rhein* 1899 (478).

Hecht, Rudolf: Die Wahrung des kulturgeschichtlichen Kolorits im griechischen Drama. I. Teil: Äschylus siehe: Scaenici. a. Tragici S. 164.

Plüss, Theodor: Die Tragödie Agamemnon und das Tragische. 4 (38 S., 1 S. Inh.). G. *Basel* 1896.
Nicht im Tauschverkehr.

Schaefer, *Georg Theodor*: Äschylos' Prometheus und Wagners Loge. 8 (S. 1—93).
Fest-Schrift der 45. Vers. d. Philol. u. Schulmänner dargeboten von d. öfftl. höh. Lehranstalten *Bremens* 1899.
Nicht im Tauschverkehr.

Schild, *Robert*: De responsione, quae in Aeschyli fabula Thebana inter binas nuntii regisque orationes intercedere creditur. 4 (S. 3—16). Kgl. Real-G. *Nordhausen* 1900 (278).

Weissmann, Karl: Die scenischen Anweisungen in den Scholien zu Aischylos ... und ihre Bedeutung für die Bühnenkunde siehe: Scaenici S. 164.

Alcaeus. Feller, *Oswald Theodor*: Gedichte antiker Elegiker und Lyriker im Versmafs der Urschrift siehe: Elegiaci S. 156.

Alciphron. Weidner, *Andreas Christoph*: Altera miscellanea critica. 4 (7 S.). G. *Dortmund* 1898 (369).
Lucianus. Homeri Ilias. Dio Chrysost. Xenoph. Anab. Alciphron. Aristaenetus. Horatius. Demosthenes.

Alcman. Sauer, Anton: Die Lyrik in Sparta und deren Hauptvertreter siehe: Lyrici S. 161.

Anacreon. Feller, *Oswald Theodor*: Gedichte antiker Elegiker und Lyriker im Versmafs der Urschrift siehe: Elegiaci S. 156.

Anecdota Cantabrigiensia edidit et commentatus est Eugen Oder. Pars prima. 4 (31 S.).
Friedrichs-Werdersches G. *Berlin* 1896 (54).

Anonymi Byzantini ΠΑΡΑΣΤΑΣΕΙC CYNTOMOI XPONIKAI edidit Theodorus Preger. 8 (1 Bl., 50 S.).
Kgl. Maximilians-G. *München* 1898.
Editio paucis correcta et emendata repetita est in: Scriptores originum Constantinopolitanarum recensuit Th. Pr. Fasc. prior (Lipsiae 1901) p. 19—73.

Anthologia. Röhl, Hermann: Zu griechischen und lateinischen Texten siehe: Aelianus oben.

Stadtmüller, Hugo: Zu einigen Grabschriften der Palatinischen Anthologie und ihren Verfassern. 4 (S. 49—63).
Festschrift zu d. 350j. Jubelfeier Grofsh. G. *Heidelberg* 1896. Nicht im Tauschverkehr.

Wachtler, *Anton*: Studien zum VI. Buche der palatinischen Anthologie. 8 (S. XVII—XXXVIII). K. k. Staats-G. *Villach* 1896.

Antiochus Ascal. Hoyer, Rudolf: Die Urschrift von Cicero de officiis I—III. 4 (24 S.). Kgl. G. *Kreuznach* 1898 (471).

Antiphon. Kohm, Josef: Neue Antiphon-Studien. 8 (20 S.). II. Theil. (Umschlagtitel: Schluss.) 8 (17 S.).
K. k. Staatsg. im III. Bezirke *Wien* 1899. 1900.

M. Aur. Antoninus. Denig, Carl: Mitteilungen aus dem griechischen Miscellancodex 2773 der Grofsherzoglichen Hofbibliothek zu Darmstadt. Beiträge zur Kritik des Plato, Marc Aurel, Pseudo-Proclus, Jo. Glycys, Themistius, Pseudo-Dioscorides, Hephaestion; ein Brief eines christl. Autors und eine Tafel mit Zeichnungen von Windrosen u. a. 4 (25 S., 1 Taf.).
Grofsh. G. *Mainz* 1899 (677).

Archilochus. Feller, *Oswald Theodor*: Gedichte antiker Elegiker und Lyriker im Versmafs der Urschrift siehe: Elegiaci S. 156.

Jurenka, *Hugo*: Archilochos von Paros. Aus den Fragmenten dargestellt. 8 (15 S.). K. k. Maximilians-G. *Wien* 1900.

Archimedes. Simon, Otto: Drei Vorreden des Archimedes. 4 (S. 95—108). Festschrift z. 150j. Bestehen des Kgl. Rg. *Berlin* 1897. Nicht im Tauschverkehr.

Aristaenetus. Weidner, *Andreas Christoph*: Altera miscellanea critica siehe: Alciphron S. 152.

Aristophanes. Heidhues, Bernh*ard*: Über die Wolken des Aristophanes. 4 (59 S.). Kgl. Friedrich-Wilhelms-G. *Köln* 1897 (449).

Passow, Wolfgang: De Aristophane defendendo contra invasionem Euripideam. Pars prior: de terminis parodiae. 4 (S. 3—23). Pars altera: De fide scholiorum. 4 (S. 3—9).
Kgl. G. *Hirschberg i. Schl.* 1897 (194). 1898 (197).

Weissmann, Karl: Die scenischen Anweisungen in den Scholien zu . . . Aristophanes und ihre Bedeutung für die Bühnenkunde siehe: Scaenici S. 164.

Zelle, Hans: Die Beurteilung des Aristophanes im neunzehnten Jahrhundert. 4 (21 S.).
Collège royal français *Berlin* 1900 (53 für 52).

Aristoteles. Anhut, Eugen: Zum Verständnis der Aristotelischen Tragödiedefinition. 4 (S. 3—12). Kgl. Prg. *Berent* 1897 (24).

Aumüller, *Johann*: Vergleichung der drei Aristotelischen Ethiken hinsichtlich ihrer Lehre über die Willensfreiheit. Des ersten Teiles erster und zweiter Abschnitt. 8 (57 S.). Schluss (S. 58—88). Kgl. humanist. G. *Landshut* 1899. 1900.

Bitterauf, Karl: Quaestiunculae criticae ad Aristotelis Parva Naturalia pertinentes. 8 (27 S.). Kgl. humanist. G. *Ingolstadt* 1900.

Frankenberg, Johannes: Studiorum Aristoteleorum specimen. 4 (21 S.). Königstädt. G. *Berlin* 1899 (59).

Goebel, *Karl*: Übersetzung von Buch *A* der Metaphysik des Aristoteles. 4 (S. 3—16). Archigymn. *Soest* 1896 (371).

Hammerschmidt, Karl: Die Ornithologie des Aristoteles. 8 (1 Bl., 80 S.). Kgl. Humanist. G. *Speier* 1897.

Hofmann, Johann: Studien zur drakontischen Verfassung. 8 (30 S.). Kgl. humanist. G. *Straubing* 1899.

Marchl, Paul: Des Aristoteles Lehre von der Tierseele. I. Teil. 8 (51 S.). II. Teil. 8 (69 S.). III. Teil. 8 (40 S.). IV. Teil. 8 (61 S., 1 S. Inh.). Humanist. G. *Metten* 1897. 1898. 1899. 1900.

Noetel, Richard: Aristotelis Ethicorum Nicomacheorum libri IV capita I II III quae sunt de liberalitate enarravit R. N. Pars prior. 4 (S. 1—10). Festschrift z. 100jähr. Jubelfeier Kgl. Friedrich-Wilhelms-G. *Berlin* 1897.

Nicht im Tauschverkehr. Vgl. Jahrbb. f. cl. Philol. 139 (1889) S. 721—741. 155 (1897) S. 433—450.

Pesch, Wilhelm: Einige Bemerkungen über das Wesen und die Arten der dramatischen Poesie (angeknüpft an die Poetik des Aristoteles), Fortsetzung. 4 (S. 1—17). Kgl. G. *Trier* 1896 (473).

Rößner, *Otto*: Des Aristoteles Ansicht von der Wirkung der Tragödie und die Idee des sophokleischen König Ödipus. 4 (S. 3—35). Lauenburgische Gelehrtensch. G. *Ratzeburg* 1900 (303).

Ziaja, Julian: Die Aristotelische Anschauung von dem Wesen und der Bewegung des Lichtes. 4 (S. 3—12). Kgl. König-Wilhelms-G. *Breslau* 1896 (182).

Athenaeus. Meyer, Johannes: Emendationes et observationes in Athenaei novissimam editionem. 8 (39 S.). Kgl. Neues G. *Regensburg* 1897.

Röhl, Hermann: Zu griechischen und lateinischen Texten siehe: Aelianus S. 152.

Basilius. Berger, Max: Die Schöpfungslehre des hl. Basilius des Grofsen. Allgemeiner Teil I. 8 (58 S.). II. 8 (34 S.). Kgl. humanist. G. *Rosenheim* 1897. 1898.

I. ist nicht im Tauschverkehr.

Eickhoff, Hermann: Zwei Schriften des Basilius und des Augustinus als geschichtliche Dokumente der Vereinigung von klassischer Bildung und Christentum. 4 (21 S.). Kgl. Domsch. (G. u. Rprg.) *Schleswig* 1897 (zu 295).

Clemens Alexandrinus. Stählin, Otto: Untersuchungen über die Scholien zu Clemens Alexandrinus. 8 (48 S.). Kgl. Neues G. *Nürnberg* 1897.

Demosthenes. Bauer, Karl *Joseph*: Demosthenes und der Harpalische Process. Ein Beitrag zur Lösung der Harpalosfrage. 4 (22 S.). Grofsh. G. *Freiburg i. B.* 1900 (651).

Heinlein, Ludwig: Hegesipps Rede *περὶ Ἁλοννήσου* verglichen mit den Demosthenischen Reden siehe: Hegesippus S. 137.

Koch, Emil: Bemerkungen zu der Rede wider Eubulides. 8 (S. 3—8). Zur Gedächtnisfeier für Ph. F. A. Just G. *Zittau* 1900. Nicht im Tauschverkehr.

Laudahn, Arnold: Bemerkungen zu den Demosthenischen Staatsreden. 4 (15 S.). Kgl. G. Andreanum *Hildesheim* 1900 (330).

May, *Joseph Adam*: Der rednerische Rhythmus mit besonderer Beziehung auf Ciceros „orator" und mit Berücksichtigung der Reden des Demosthenes. Nebst einem Anhang. [Ein lateinisches Gedicht auf den Abt Laurentius von Ettenheimmünster (geb. 1540, † 1592)]. 4 (26 S.).
Grofsh. Prg. mit 6 Realklassen *Durlach* 1899 (644).

Meindlhumer, Franz: Die Symmorieneinrichtung zur Zeit des Demosthenes und seine Reformvorschläge. 8 (35 S.).
Niederösterr. Landes-Real- und Ober-G. *Horn* 1900.

Rüger, Conrad *Robert Georg*: Oratio de corona navali num a Demosthene scripta sit, inquiritur. 4 (36 S.).
Wettiner G. *Dresden* 1900 (573).

Schefczik, Heinrich: Über den logischen Aufbau der ersten und zweiten olynthischen Rede des Demosthenes. 8 (S. 3—16). Über den logischen Aufbau der dritten olynthischen Rede des Demosthenes. Fortsetzung. (Umschlagtitel: . . . Demosthenes.) 8 (S. 3—9).
K. k. Staats-G. (mit deutscher Unterrichtssprache) *Troppau* 1897. 1900.

Tvaružek, Ignaz: Zur Composition der XLIV. Rede des Demosthenes: „*Πρὸς Λεωχάρη περὶ τοῦ Ἀρχιάδου κλήρου*". 8 (S. 3—13). K. k. Staats-G. *Mähr. Weißkirchen* 1897.

Weidner, *Andreas Christoph*: Altera miscellanea critica siehe: Alciphron S. 152.

Dicaearchus pers. Bruchstück eines Reiseführers durch Griechenland um 100 v. Chr. [übersetzt und mit Anmerkungen versehen von *Friedrich* Konrad] Seeliger. 8 (S. 3—12).
Z. Gedächtnisfeier mehrerer hochverd. Männer G. *Zittau* 1900. Nicht im Tauschverkehr.

Dio Cassius. Wiegandt, Leopold *Heinrich Hermann August*: Zur staatsrechtlichen Stellung des Diktators Caesar: Das Recht über Krieg und Frieden. (Umschlagtitel: Studien zur . . .) 4 (S. 3—25). Kgl. G. *Dresden-Neustadt* 1898 (557 für 561).
Chronologische Bestimmung der bei Dio XLII, 20 überlieferten Beschlüsse. Das Recht über Krieg und Frieden.

Dio Chrysost. Graf, Matthias: In Dionis Prusaensis orationes ab J. de Arnim editas (vol. I) coniecturae et explanationes quas scripsit M. G. 8 (32 S.). Kgl. Luitpold-G. *München* 1896.

Weidner, *Andreas Christoph*: Altera miscellanea critica siehe: Alciphron S. 152.

Diodorus. Maire, Siegfried: De Diodoro Siculo Valerii Maximi auctore. 4 (26 S.).
Städt. G. nebst Rsch. mit gemeinsam. Unterbau *Schöneberg* 1899 (67).

Pintschovius, *Julius* Aemilius: Xenophon de vectigalibus V, 1 und die Überlieferung vom Anfang des phokischen Krieges bei Diodor. 4 (31 S.). Kgl. G. (Johanneum) *Hadersleben* 1900 (297).

Dioscorides. Denig, Carl: Beiträge zur Kritik des ... Pseudo-Dioscorides ... siehe: Antoninus S. 153.

Kaestner, Heinrich: Kritisches und Exegetisches zu Pseudo-Dioskorides de herbis femininis. 8 (64 S.).
Kgl. Neues G. *Regensburg* 1896.

Elegiaci. Feller, *Oswald* Theodor: Gedichte antiker Elegiker und Lyriker im Versmafs der Urschrift. 8 (S. 4—11).
Zur Gedächtnisfeier mehrerer hochverd. Männer G. *Zittau* 1896.
Erinna. Auf dem Grabe der Braut. Mimnermos. Menschenlos. Solon. Rüge an die Athener. Archilochos. Mannesmut im Unglück. Alkäos. Tischlied. Nach Anakreon. Eros und der Bienenstich. Horaz. An Dellius.
Nicht im Tauschverkehr.

Mesk, Josef: Satz und Vers im elegischen Distichon der Griechen. 8 (13 S.). K. k. II. deutsches Staats-G. *Brünn* 1900.

Schulze, *Johannes* Martin: Der ethische Gedankengehalt der griechischen Elegiker und Iambographen. 4 (S. 1—34).
G. Albertinum *Freiberg* 1899 (568).
1. Der Weg zur Tugend. 2. Begriff und Arten der Tugend. 3. Die sittliche Verfehlung, ihre Ursachen und Folgen. 4. Lebensgüter und Lebensübel. 5. Die besonderen Lebenspflichten.

Ephorus. Dopp, Ernst *August Friedrich*: Die geographischen Studien des Ephorus. I. Die Geographie des Westens. 4 (28 S., 1 Taf.). G. u. Rg. *Rostock* 1900 (703).

Epici. Weinberger, Wilhelm: Studien zu spätgriechischen Epikern. 8 (S. 5—15). K. k. Staatsg. *Iglau* 1900.
Orphische Argonautica. Tryphiodorus.

Epistolographi. Denig, Carl: Ein Brief eines christlichen Autors siehe: Antoninus S. 153.

Eratosthenes. Rehm, Albert: Mythographische Untersuchungen über griechische Sternsagen. 8 (48 S.).
Kgl. Wilhelms-G. *München* 1896.
Erster Teil. Zu den eratosthenischen Katasterismen. Anhang. Die übrigen Sternsagen in Ovids Fasti. Zweiter Teil. Zur sog. hesiodischen Astronomie.

—: Eratosthenis Catasterismorum fragmenta vaticana. Praemissum est de Catasterismorum recensionibus commentariolum. 8 (XXVI, 18 S.). Kgl. humanist. G. *Ansbach* 1899.

Erinna. Feller, *Oswald* Theodor: Gedichte antiker Elegiker und Lyriker im Versmafs der Urschrift siehe: Elegiaci S. 156.

Euripides. Busche, Karl: Euripides' Iphigenie in Aulis. Proben einer erklärenden Ausgabe. 4 (S. 3—16).
Mit ein. G. verbund. Kgl. Rg. *Leer* 1896 (336).

Fritze, *Hermann* Edmund: Die Euripideische Tragödie „Helene". 8 (S. 163—212).
Fest-Schrift der 45. Vers. d. Philol. u. Schulmänner dargeboten von d. öffentl. höh. Lehranstalten *Bremens* 1899.
Nicht im Tauschverkehr.

Hofinger, Fritz: Euripides und seine Sentenzen. I. Teil. 8 (39 S.). II. Teil. 8 (34 S.).
Kgl. G. *Schweinfurt* 1896. Kgl. humanist. G. *Landau* 1899.

Kraus, Friedrich: Euripides, ein bekehrter Rationalist? 8 (49 S.). Kgl. G. *Passau* 1898.

Müller, *Hermann Friedrich*: Euripides Medea und Das goldene Vliefs von Grillparzer. II. 4 (S. 3—31). Herz. G. *Blankenburg a. H.* 1896 (704).

Neumann, *Julius*: Hellenen und Barbaren bei Euripides. 8 (S. 3—8). Zur Gedächtnisfeier für Ph. F. A. Just G. *Zittau* 1899. Nicht im Tauschverkehr.

Oeri, Jakob: Die euripideischen Verssysteme. 4 (34 S.). G. *Basel* 1898. Nicht im Tauschverkehr.

Passow, Wolfgang: De Aristophane defendendo contra invasionem Euripideam siehe: Aristophanes S. 153.

Rappold, *Jakob*: Zum Euripidestext. 8 (S. 3—22). K. k. Elisabeth-G. *Wien* 1900.

Steiger, Hugo: Wie entstand der Orestes des Euripides? 8 (53 S., 1 S. Inh.). Kgl. humanist. G. bei St. Anna in *Augsburg* 1898.

Swoboda, Anton: Zur Kritik und Erklärung von Euripides' Iphigenie in Aulis. 8 (S. 3—12). K. k. Elisabeth-G. *Wien* 1899.

Tauber, Georg: Über die grundverschiedene dramatische Verwertung des Iphigenienstoffes durch Euripides und Goethe. 8 (S. 3—26). (Fortsetzung.) 8 (S. 3—22). (Schluss.) 8 (S. 3—13). K. k. Neustädter deutsch. Staats-Ober-G. am Graben *Prag* 1896. 1897. 1898.

Weissmann, Karl: Die scenischen Anweisungen in den Scholien zu ... Euripides und ihre Bedeutung für die Bühnenkunde siehe: Scaenici S. 164.

Favorinus. Beyschlag, Friedrich: Die Anklage des Sokrates siehe: Socrates S. 164.

Galeni de temperamentis liber I. Ad codices primum conlatos recensuit Georgius Helmreich. 8 (62 S.). Kgl. hum. G. bei St. Anna in *Augsburg* 1897.

Geographi siehe: Dicaearchus.

Gregorii Nysseni (Nemesii Emeseni) *περὶ φύσεως ἀνθρώπου* liber a Burgundione in Latinum translatus. Nunc primum ex libris manu scriptis edidit et apparatu critico instruxit Carolus Im*anuel* Burkhard. Tertia pars capitula V.—XXV. continens. (Umschlagtitel:... translatus. Cap. V.—XXV. Nunc primum ed. C. J. B.). 8 (S. 3—31). K. k. Staats-G. im XII. Bezirke von *Wien (Unter-Meidling)* 1896.

Hanno. Illing, Karl Emil: Der Periplus des Hanno. 4 (S. 3—49). Wettiner G. *Dresden* 1899 (566).

Hegesippus. Heinlein, Ludwig: Hegesipps Rede *περὶ Ἁλοννήσου* verglichen mit den Demosthenischen Reden siehe: Hegesippus S. 137.

Hephaestion. Denig, Carl: Zur Kritik des ... Hephaestion siehe: Antoninus S. 153.

Hero. Knauff, Franz: Die Physik des Heron von Alexandria. Mit 10 Figuren. 4 (23 S.). Sophien-G. *Berlin* 1900 (64).

Herodotus. Nikel, Johannes: Das Geschichtswerk Herodots im Lichte der Assyriologie. (Erster Teil.) 4 (XXIII S.). Kgl. kath. St. Matthias-G. *Breslau* 1896 (181).

Vgl. des Verf. Herodot und die Keilschriftforschung. [Aus: 28. Bericht der Philomathie zu Neifse.] 8 (III, 91 S.). Paderborn 1896, F. Schöningh. ℳ 2,—.

Hesiodus. Martin, Stephan: Das Prooemium zu den Erga des Hesiodus. 8 (65 S.). Kgl. altes G. *Würzburg* 1898.

Rehm, Albert: Mythographische Untersuchungen über griechische Sternsagen siehe: Eratosthenes S. 156.

Hippocrates. Kühlewein, Hugo: Beiträge zur Würdigung der chirurgischen Schriften des Hippokrates. (Umschlagtitel: Die chirurgischen Schriften . . .) 4 (23 S.). Kgl. Klostersch. *Ilfeld* 1898 (326).

Historici. Lieberich, Heinrich: Studien zu den Proömien in der griechischen und byzantinischen Geschichtschreibung. I. Teil. Die griechischen Geschichtschreiber. 8 (50 S.). II. Teil. Die byzantinischen Geschichtschreiber und Chronisten. 8 (1 Bl., 60 S., 1 Bl.). Kgl. Rg. *München* 1898. 1900.

Homerus. Arz, Franz: Die Frau im homerischen Zeitalter. 4 (S. 3—41).

Ev. G. A. B. u. verbund. Rsch. sowie Elementarsch. A. B. *Hermannstadt* 1898.

Babuder, Giacomo: L'eroicomica e generi affini di poesia giocoso-satirica. Uno studio Parte II siehe: Litteraturgeschichte S. 216.

Becker, *Theodor*: Die Vorgeschichte zur Haupthandlung der Ilias. 4 (29 S.). G. Carolinum *Neustrelitz* 1898 (zu 702).

Bertin, Robert: Die dem Homer zugeschriebene Batrachomyomachie (Froschmäusekampf) im Versmaße der Ursprache wiedergegeben und mit Bemerkungen versehen. 4 (20 S.). Rprg. *Langenberg* 1900 (516).

Dühr, *August*: Homers Odyssee in niederdeutscher poetischer Uebertragung. Proben aus den ersten Büchern. 4 (18 S.). Zweiter Teil. 4 (16 S.). Kgl. Rg. *Nordhausen* 1897 (275). 1898 (277).

Engel, Franz Joseph: Zum Rechte der Schutzflehenden bei Homer. 8 (2 Bl., 76 S.). Kgl. G. *Passau* 1899.

Fahland, Bernhard: Einige Abschnitte aus einer gereimten Übersetzung der Odyssee. 4 (S. 3—16). Kgl. Friedrich-Wilhelms-G. *Greifenberg in Po.* 1900 (144).

Irmscher, Emil: Homers Odyssee, Buch VI. (Umschlagtitel: . . . Nachdichtung.) 4 (S. 2—6). — Homers Odyssee, Buch XXII. (Umschlagt.: . . . Nachdichtung.) 4 (S. 3—10). — Homers Odyssee, Buch V. Aus den nachgelassenen Papieren Emil Irmschers. 4 (S. 3—8).

Mit G.- u. Elementarklassen verb. Rsch. von Dr. Ernst Zeidler, früher Albani *Dresden* 1896 (572). 1897 (583). 1899 (594).

Kornke, *Franz*: Über den Eingang des neunten Gesanges der Ilias. 4 (14 S.). Kgl. kath. G. *Glatz* 1896 (186).

Nauck, Hans: Ist man berechtigt, in der Odyssee einen zweiten Dichter anzunehmen? Ein Dialog. 4 (43 S.). Kgl. Kaiserin Augusta-G. *Charlottenburg* 1898 (69).

Petersdorff, Rudolf: Übereinstimmende Nachrichten über die alten Griechen und Germanen aus Homer und Tacitus. I. Teil. 4 (23 S.). Kgl. G. *Strehlen in Schl.* 1897 (213).

Vgl. des Verf.: Germanen u. Griechen. Übereinstimmungen in ihrer ältesten Kultur im Anschluſs an die Germania des Tacitus und Homer. 8 (III, 135 S.). Wiesbaden 1902, C. G. Kunze's Nachf. ℳ 2,60.

Schimberg, *Carl* Adolf: Scholia in Homeri Iliadem vulgata e codicibus aucta et emendata edidit A. Sch. A 1—50. 4 (S. 65—79).

Festschrift z. 100jähr. Jubelfeier Kgl. Friedrich-Wilhelms-G. *Berlin* 1897. Nicht im Tauschverkehr.

Schmid, Coel*estin*: Der Troianerfries vom Heroon in Gjölbaschi-Thrysa, Benndorf und die Ilias. 8 (IV, 55 S.). Kgl. Ludwigs-G. *München* 1897.

Schultz, Julius: Zur Ilias-Kritik. (Prolegomena.) 4 (30 S.). Sophien-Rg. *Berlin* 1900 (103).

Vgl. des Verf.: Das Lied vom Zorn Achills. Aus unserer Ilias hergestellt und in deutsche Nibelungenzeilen übertragen. 8 (CLX, 78 S.). Berlin 1901, Wiegandt und Grieben. ℳ 8,—.

Scotland, *Alfred*: Die Odyssee in der Schule. Fortsetzung siehe: Griech. Sprache u. Litt. S. 28.

Seelisch, Richard: Der homerische Hymnus an Demeter. Metrisch übersetzt und mit kurzen Inhaltsangaben versehen. 8 (12 S.). Festschrift zur Einweihung des neuen Gebäudes Kgl. G. *Erfurt* 1896. Nicht im Tauschverkehr.

Stier, Hugo: Der Schauplatz der Ilias. 4 (21 S., 2 Taf.). (Städt.) König Wilhelms-G. *Magdeburg* 1899 (251).

Streinz, Franz: De Necyia Homerica. 8 (S. 3—21). Staats-Oberg. *Klagenfurt* 1896.

Troost, *Karl*: Das sittliche Bewuſstsein des Homerischen Zeitalters. 4 (26 S.). Städt. kath. Prg. *Frankenstein i/Schl.* 1896 (185).

1. Das Gute und Böse. 2. Die Triebfedern des sittlichen Handelns. 3. Ausblick auf die moderne Ethik und Pädagogik.

Weck, Ferdinand: Homerische Probleme siehe: Homerus S. 137.

Weidner, *Andreas Christoph*: Altera miscellanea critica siehe: Alciphron S. 152.

Wessely, Karl: Die Lesezeichen der Ilias-Handschrift Π^{h}. 8 (S. 7—26). K. k. Staatsg. im III. Bezirke *Wien* 1897.

Zutt, Gerhard: Homerische Untersuchungen. 4 (20 S.). Groſsh. G. u. Rprg. *Baden* 1896 (613).

Die Penelopescene σ 158 bis 303. Der Ölbaum im Thalamos des Odysseus. Der Garten des Alkinoos.

Iambographi. Schulze, *Johannes* Martin: Der ethische Gedankengehalt der griechischen Elegiker und Iambographen siehe: Elegiaci S. 156.

Ioannes Glycys. Denig, Carl: Beiträge zur Kritik des ... Io. Glycys siehe: Antoninus S. 153.

Ioannes Malalas. Bourier, Hermann: Über die Quellen der ersten vierzehn Bücher des Johannes Malalas. Erster Teil. 8 (47 S.). Zweiter Teil. 8 (67 S.).
Kgl. humanist. G. St. Stephan in *Augsburg* 1899. 1900.

Isocrates. Galle, *Paul*: Beiträge zur Erklärung der XVII. Rede (Trapezitikos) des Isokrates und zur Frage ihrer Echtheit. 4 (28 S.). Kgl. Rg. mit Höh. Handelssch. *Zittau* 1896 (567).

Röhl, Hermann: Zu griechischen und lateinischen Texten ... siehe: Aelianus S. 152.

Vasold, *Jakob*: Über das Verhältnis der isokrateischen Rede *περὶ ἀντιδόσεως* zu Platons Apologia Socratis. 8 (76 S.).
Kgl. Ludwigs-G. *München* 1898.

Vollnhals, Wilhelm: Über das Verhältnis der Rede des Isokrates *περὶ ἀντιδόσεως* zu Platos Apologie des Sokrates. 8 (28 S.).
Kgl. altes G. *Bamberg* 1897.

Iulianus. Brambs, *Johann* Georg: Studien zu den Werken Julians des Apostaten. 1. Teil. 8 (58 S.). 2. Teil. 8 (37 S.).
Kgl. humanist. G. *Eichstätt* 1897. 1899.
1. Kap. Einleitende Bemerkungen über Julians Sprache. 2. Kap. Über Dichterstellen in den Werken Julians. — Nachtrag zum 2. Kap. 3. Kap. Julian als Nachahmer des Demosthenes. 4. Kap. Julian als Nachahmer des Isokrates.

Iustinus Martyr. Der Brief an Diognet. Übersetzt und gewürdigt von Wilhelm Heinzelmann. 8 (32 S.).
Festschrift z. Einweihung des neuen Gebäudes Kgl. G. *Erfurt* 1896. Nicht im Tauschverkehr.

Wolny, Josef: Das christliche Leben nach dem heil. Justin, dem Märtyrer. 8 (S. 3—28).
Leopoldstädter Communal-Real- u. Oberg. *Wien* 1897. Nicht im Tauschverkehr.

Lucianus. Hahne, *Franz*: Über Lucians Hermotimus. 4 (22 S.).
Herz. Neues G. *Braunschweig* 1900 (742).

Kersten, *Georg Paul Franz*: Wielands Verhältnis zu Lucian. 4 (28 S.). Höhere Staatssch. *Cuxhaven* 1900 (784).

Lauer, Wilhelm: Lucianus num auctor dialogi ΕΡΩΤΕΣ existimandus sit? 4 (37 S.).
Kgl. Friedrich-Wilhelms-G. *Köln* 1899 (473).

Sorof, Gustav: Vindiciae Lucianeae. 4 (15 S.).
Stadtg. *Halle a. S.* 1898 (245).

Spath, *Oskar*: Analecta critica ad Lucianum scripsit O. Sp. 4 (29 S., 1 S. Ind.). Grofsh. badisches G. *Bruchsal* 1896 (zu 614).

Weidner, Andreas *Christoph*: Miscellanea critica. 4 (12 S.).
G. *Dortmund* 1897 (364).
I. Xen. Anab. VII 6. 20. Luc. Pisc. 38. II. Interficere aliquem vita. Plaut. Truc. 518. Gell. XII 7. III. Horat. sat. II 3. 300—304, carm. III 19. 24, ep. I 18. 111, sat. II 6. 108. IV. Thuc. VII 21. V. Liv. XXX 4. 5, 10. 19. VI. Nep. Cim. 4. 2. VII. Luc. Iup. Trag. 48. Symp. 35. 37. 40. 42. Dial. deor.

22. 1; 15; 10. 2; 4. 4; 9. 2. Symp. 46. 24. 19. 5. Tim. 39. 40. 43. 45. 56. Iup. Trag. 47. 11. 19. Tox. 22. 21. Cynic. 14. Tox. 16. 7. 2. 11. 3. Hermot. 9. 27. 74. 34. 61. Pisc. 3. 8. 14. 15. 46. 51. Tim. 7. 23. 27. Somn. 12. Nigr. 38. 26. 23.

Weidner, Andreas *Christoph*: Altera miscellanea critica siehe: Alciphron S. 152.

Lycurgus. Thalheim, Theodor: Zu Lykurgos und Lysias. 4 (18 S.). Kgl. G. *Hirschberg i. Schl.* 1900 (200).
I. Der Rhythmus bei Lykurgos. II. Kritische Bemerkungen zu Lysias.

Lyrici. Feller, *Oswald Theodor*: Gedichte antiker Elegiker und Lyriker im Versmafs der Urschrift siehe: Elegiaci S. 156.

Sauer, Anton: Die Lyrik in Sparta und deren Hauptvertreter. 8 (88 S.). K. K. Ober-G. zu den Schotten *Wien* 1896.
1. Terpandros. 2. Thaletas. 3. Polymnastos. 4. Tyrtaios. 5. Alkman.

Lysias. Thalheim, Theodor: Zu Lykurgos und Lysias siehe: Lycurgus oben.

Menander. Geffcken, *Karl Heinrich* Johannes: Studien zu Menander. 4 (20 S.). Wilhelm-G. *Hamburg* 1898 (772).
I. Menanders Dyskolos. II. Menanders Heros.

Mimnermus. Feller, *Oswald Theodor*: Gedichte antiker Elegiker und Lyriker im Versmafs der Urschrift siehe: Elegiaci S. 156.

Musonius. Pflieger, *Theodor*: Musonius bei Stobaeus. 4 (27 S.). Grofsh. G. *Tauberbischofsheim* 1897 (640).
Vergl. des Verf. gleichbetitelte Diss. inaug. Friburg. Br. 8 (48 S.). Lipsiae 1897.

Oratores. Schmid, Joannes: De conviciis a X oratoribus Atticis usurpatis. Pars posterior. 8 (17 S.). Kgl. humanist. G. *Amberg* 1899.

Orpheus. Weber, Friedrich: Platonische Notizen über Orpheus. Eine litterarhistorische Untersuchung. 8 (44 S.). Kgl. Luitpold-G. *München* 1899.

Weinberger, Wilhelm: Studien zu spätgriechischen Epikern siehe: Epici S. 156.

Pausanias. Seeliger, *Friedrich* Konrad: Zur Überlieferung der messenischen Kriege. 8 (S. 3—12).
Zur Gedächtnisfeier mehrer. hochverdient. Männer G. *Zittau* 1897. Nicht im Tauschverkehr.

Pherecydes. Bertsch, *Georg* Heinrich: Pherekydeische Studien. 4 (25 S.). Grofsh. G. *Tauberbischofsheim* 1898 (646).

Philo. Krell, Emil: Philo, *περὶ τοῦ πάντα σπουδαῖον εἶναι ἐλεύθερον*, die Echtheitsfrage. 8 (38 S.). Kgl. humanist. G. bei St. Anna in *Augsburg* 1896.

Philosophi. Caspari, *Alexander Eugen Louis*: De Cynicis, qui fuerunt aetate imperatorum Romanorum. 4 (S. 3—26). Kgl. G. *Chemnitz* 1896 (543).

Medved, Anton: De philosophia stoica eiusque relatione ad christianismum. 8 (S. 3—19). K. k. Staats-G. *Marburg* 1900.

Plato. von Bamberg, *Eduard Heinrich* Albert: Quaestiones criticae in Platonis quae fertur Apologiam. 4 (12 S.). Herz. G. Ernestinum *Gotha* 1899 (748).

Beyschlag, Friedrich: Die Anklage des Sokrates siehe: Socrates S. 164.

Böhme, Johannes: Zur Protagoras-Frage. 4 (26 S.).
Rsch. auf der Uhlenhorst zu *Hamburg* 1897 (767).

Brinckmann, *Heinrich Johannes* Wilhelm: Die Erkenntnistheorie in Platos Theätet. 4 (24 S.).
Hansa-Sch. (Rprg.) *Bergedorf bei Hamburg* 1896 (746).

Denig, Carl: Beiträge zur Kritik des Plato . . . siehe: Antoninus S. 153.

Fahnberg, Günther *Wilhelm*: De Xenophonte Platonis imitatore siehe: Xenophon S. 167.

Gräf, *Adam*: Ist Platons oder Xenophons Symposion das frühere? 8 (41 S.). Kgl. Studienanstalt *Aschaffenburg* 1898.

Häbler, Theodor: Über zwei Stellen in Platons Timaeus und im Hauptwerke von Coppernicus. 4 (26 S.).
Fürsten- u. Landessch. *Grimma* 1898 (563).
I. Die Stelle von den mittleren Proportionalen in Platons Timaeus S. 32 B. II. Hat Coppernicus die elliptische Gestalt der Planetenbahnen geahnt?

Holsten, Robert: Platos Ethik in ihrem Verhältnis zum griechischen Volksglauben. 4 (S. 3—40).
König-Wilhelms-G. *Stettin* 1899 (154).

Karlowa, *Oscar*: Zu Plato's Protagoras. 4 (17 S.).
Ev. Fürstensch. *Pleſs* 1896 (206).

Kauff, *Heinrich*: Die Erkenntnislehre des heiligen Augustin und ihr Verhältnis zur Platonischen Philosophie. I. Teil. Gewiſsheit und Wahrheit. 4 (20 S.). G. *M. Gladbach* 1899 (467).

Kirchner, Hans: Die verschiedenen Auffassungen des platonischen Dialogs Kratylus. III. Die verschiedenen Auffassungen des Dialogs (Forts. u. Schluſs). 4 (S. 3—25).
Kgl. G. *Brieg* 1897 (186).

Klaschka, Franz: Die Ideen Platos und die praktischen Ideen Herbarts. (Eine Parallele.) 8 (26 S.). (Schluſs.) (Umschlagtitel: Fortsetzung und Schluſs.) 8 (28 S.).
K. k. Staats-(Ober-)G. *Mies* 1897. 1898.

Lüddecke, Karl: Die Frage der Echtheit und Abfassungszeit des Euthydemus. 8 (49 S.). Kgl. G. *Celle* 1897 (zu 310).

—: Die Terminologie im Menon in ihrer Bedeutung für die Frage der Echtheit und Abfassungszeit des Dialogs. 8 (23 S.).
Kgl. G. *Celle* 1900 (321).

Lutze, *Heinrich*: Zu Platos Laches. 4 (S. 2—8).
Gedächtnisfeier für weiland Senator Just Kgl. G. *Sorau* 1899.
Nicht im Tauschverkehr.

Meissner, Johannes: Erläuterung und Würdigung des Urteils Platons über die Sophistik. 4 (15 S.).
Städt. Rsch. mit Prg. *Solingen* 1898 (528).

Pölzl, Georg: Die Beweise der Unsterblichkeit der Seele in Platons Phädon, kritisch beleuchtet von G. P. 8 (S. 3—31).
K. k. Staats-G. *Marburg* 1897.

Raab, Eugen: Bemerkungen zum ersten Teil in Platos Parmenides. 8 (43 S.). Kgl. G. *Schweinfurt* 1899.

Rabe, Albert: Platos Apologie und Kriton logisch-rhetorisch analysiert. Mit einem Vorwort über die Kritik beider Schriften. Erster Teil. Einleitung und Apologie K. 1—10. 4 (21 S.). Zweiter Teil. Apologie K. 10—33 u. Kriton. 4 (18 S.). Kgl. Luisen-G. *Berlin* 1897 (62). 1898 (62).

Rick, Hubert: Neue Untersuchungen über den platonischen Theätet. (Fortsetzung.) 4 (S. III—XVIII). Kgl. G. Thomaeum *Kempen (Rhein)* 1896 (456).

Ritter, *Constantin*: Platos Politicus. Beiträge zu seiner Erklärung. 4 (32 S.). Kgl. G. *Ellwangen* 1896 (597).

Schewczik, Robert: Platos Lehre von der Seele nach den Quellen dargestellt und beurtheilt. (I. Theil.) 8 (24 S.). K. k. Staats-Ober-G. *Wiener-Neustadt* 1896.

Scholl, Maximilianus: De verborum lusu apud Platonem. 8 (27 S.). Kgl. B. Humanist. G. *Bayreuth* 1899.

Schwarz, Ludwig: Über das Verhältnis der Platonischen Idee des Guten zur Gottesidee. 4 (S. 3—15). Kgl. G. *Rinteln* 1900 (428).

Sigall, Emil: Platon und Leibniz über die angeborenen Ideen (I. Theil). 8 (S. 29—53). (II. Theil.) 8 (S. 3—38). K. k. Ober-G. *Czernowitz* 1897. 1898.

Vasold, *Jakob*: Über das Verhältnis der isokrateischen Rede *περὶ ἀντιδόσεως* zu Platons Apologia Socratis siehe: Isocrates S. 160.

Vollnhals, Wilhelm: Über das Verhältnis der Rede des Isokrates *περὶ ἀντιδόσεως* zu Platos Apologie des Sokrates siehe: Isocrates S. 160.

Weber, Friedrich: Platonische Notizen über Orpheus. Eine litterarhistorische Untersuchung siehe: Orpheus S. 161.

Plotinus. Gollwitzer, Theodor: Plotins Lehre von der Willensfreiheit. Erster Teil. 8 (40 S.). Kgl. humanist. G. *Kempten* 1900.

Plutarchus. Dyroff, Adolf: Die Tierpsychologie des Plutarchos von Chaironeia. 8 (59 S.). Kgl. neues G. *Würzburg* 1897.

Elste, Oscar: Die Glaubwürdigkeit Plutarchs im Leben Kimons. 8 (37 S.). Kgl. G. *Trarbach* 1898 (488).

Günther, *Karl*: Plutarchs Vita Camilli in ihren Beziehungen zu Livius und Aurelius Victor. 4 (24 S.). Herz. Karls-Rg. u. Vsch. des Carolinums *Bernburg* 1899. (724).

Mühl, Albert: Quomodo Plutarchus Chaeronensis de poetis scaenicis Graecorum iudicaverit. 8 (28 S.). Kgl. humanist. G. *Neuburg a. d. D.* 1900.

Soltau, Wilhelm: Die Quellen des Livius im 21. und 22. Buch. II. Teil: Livius' 22. Buch und Plutarch. 4 (S. 3—20). G. *Zabern* 1896 (533).

Polybius. Röhl, Hermann: Zu griechischen und lateinischen Texten ... siehe: Aelianus S. 152.

Polymnastus. Sauer, Anton: Die Lyrik in Sparta und deren Hauptvertreter siehe: Lyrici S. 161.

Posidonius. Schühlein, Franz: Untersuchungen über des Posidonius Schrift ΠΕΡΙ ΩΚΕΑΝΟΥ (Geophysischer Teil) I. 8 (1 Bl., 44 S.). Kgl. Humanist. G. *Freising* 1900.

Proclus. Denig, Carl: Beiträge zur Kritik des . . . Pseudo-Proclus . . . siehe: Antoninus S. 153.

Georgii, Wilhelm: Über den Verfasser der grammatischen Chrestomathie. 8 (26 S.). Kgl. Humanist. G. *Kaiserslautern* 1899.

Procopius. Brückner, Max: Zur Beurteilung des Geschichtschreibers Prokopius von Caesarea. 8 (63 S.). Kgl. humanist. G. *Ansbach* 1896.

Haury, *Jakob*: Zur Beurteilung des Geschichtschreibers Procopius von Cäsarea. 8 (46 S.). 1896. Kgl. Wilhelms-G. *München* 1897.

Protagoras. Böhme, Johannes: Zur Protagoras-Frage siehe: Plato S. 162.

Pytheas. Mair, Georg: Jenseits der Rhipäen. C. Der karthagische Admiral Himilko ein Vorläufer und Wegweiser des Pytheas von Massilien. Ein Beitrag zur Geschichte des Bernsteinhandels. (Umschlagtitel: . . . Massilien.) 8 (S. 3—54). K. k. Staats-G. *Pola* 1899.

Quintus Smyrnaeus. Zimmermann, Albert: Kritische Nachlese zu den Posthomerica des Quintus Smyrnaeus. Eine notwendige Ergänzung der Textausgabe in der Bibliotheca Teubneriana. 8 (24 S.). Schlufs. 8 (S. 3—24, 1 S. Reg.). Kgl. G. *Wilhelmshaven* 1899 (341). 1900 (345).

Scaenici. Muche, Felix: Quaestiones scaenicae. 4 (15 S.). Kgl. G. *Lissa i. P.* 1898 (167).

I. De actorum in Aiace Sophocleo aditu in scaenam atque decessu praenuntiandis. II. De distributione personarum inter histriones in tragoediis Sophocleis. III. De distributione personarum in Aiace Sophocleo.

Mühl, Albert: Quomodo Plutarchus Chaeronensis de poetis scaenicis Graecorum iudicaverit siehe: Plutarchus S. 163.

Weissmann, Karl: Die scenischen Anweisungen in den Scholien zu Aischylos, Sophokles, Euripides und Aristophanes und ihre Bedeutung für die Bühnenkunde. 8 (54 S.). Kgl. neues G. *Bamberg* 1896.

a. Tragici.

Hecht, Rudolf: Die Wahrung des kulturgeschichtlichen Kolorits im griechischen Drama. I. Teil: Äschylus. 4 (S. 3—20). II. Teil: Sophocles. 4 (S. 3—33). Kgl. G. *Tilsit* 1899 (16). 1900 (16).

Huemer, Camillo: Die Sage von Orest in der tragischen Dichtung. 8 (S. 3—34). K. k. Staats-G. *Linz* 1896.

Linde, *Karl August*: De proverbiorum apud tragicos Graecos usu. 4 (31 S.). Herz. G. *Helmstedt* 1896 (711).

Meuss, Heinrich: Tyche bei den attischen Tragikern. 4 (S. 3—17). Kgl. G. *Hirschberg i. Schl.* 1899 (197).

Vogeler, Adolf: Iphigenie im Drama der Griechen und bei Goethe. Eine dramaturgische Studie. 8 (116 S.). Kgl. Andreas-Rg. *Hildesheim* 1900 (352).

Socrates. Beyschlag, Friedrich: Die Anklage des Sokrates. Kritische Untersuchungen. 8 (58 S.). Kgl. humanist. G. *Neustadt a. d. H.* 1900.

I. Favorinus und die Anklage. II. Xenophon und die Anklage. III. Platon und die Anklage. IV. Schanz und die Anklage.

Brenning, *Georg Gottlieb Heinrich* Emil: Die Gestalt des Sokrates in der Litteratur des vorigen Jahrhunderts. 8 (S. 421—481).
Fest-Schrift der 45. Versammlung deutsch. Philol. u. Schulmänner dargeboten von d. öffentl. höh. Lehranstalten *Bremens* 1899.
Nicht im Tauschverkehr.

Wetzel, *Martin*: Haben die Ankläger des Sokrates wirklich behauptet, dafs er neue Gottheiten einführe? 4 (S. 3—18).
Kgl. G. *Braunsberg* 1899 (3).

Solon. Feller, *Oswald Theodor*: Gedichte antiker Elegiker und Lyriker im Versmafs der Urschrift siehe: Elegiaci S. 156.

Rost, *Bernhard Gustav Johannes*: Uebersetzungsproben aus griechischen und römischen Dichtern. 4 (32 S.).
Ev. G. *Schweidnitz* 1896 (209).
Tyrtaios. Solon. Theognis. Aus Ovid Verwandlungen. Buch VIII, 611—724.

Sophocles. Corssen, Peter: Die Antigone des Sophokles, ihre theatralische und sittliche Wirkung. 4 (36 S.).
Kgl. Prinz Heinrichs-G. *Berlin* 1898 (66).
Auch in 8 (75 S.). Berlin 1898, Weidmann. ℳ 1,40.

Guhrauer, *Karl Berthold* Heinrich: Antigone und Ismene. Eine Studie. 4 (13 S.). G. *Wittenberg* 1896 (261).

Hecht, Rudolf: Die Wahrung des kulturgeschichtlichen Kolorits im griechischen Drama. II. Teil: Sophocles siehe: Scaenici. a. Tragici S. 164.

Hoffmann, Wilhelm: Die Chorlieder und Wechselgesänge aus den Tragödien des Sophokles in deutscher Übersetzung. Erster Teil: König Oedipus. Oedipus auf Kolonos. Antigone. 4 (30 S.). Zweiter Teil: Aias. Elektra. Philoktetes. Trachinierinnen. Tereus. 4 (28 S.). Sophien-G. *Berlin* 1896 (64). 1897 (64).

Klammer, Hermann: Sophokles' Elektra. Metrisch übersetzt. 8 (67 S.). G. *Elberfeld* 1899 (461).

Martin, Wilhelm: De Sophoclis Trachiniarum parodo. 4 (22 S.).
In Ausgestaltung z. G. begriffen. Prg. nebst in Umgestaltung z. Rsch. begriff. Rprg. *Höchst a. M.* 1900 (423).

Muche, Felix: Quaestiones scaenicae siehe: Scaenici S. 164.

Otte, Heinrich: Wortwiederholungen bei Sophokles. 4 (25 S., 1 S. Verz.). Luisenstädt. G. *Berlin* 1896 (63).

Plüss, Theodor: Aberglaube und Religion in Sophokles' Elektra. 4 (34 S.). G. *Basel* 1900.

Rademann, Adolf: Adnotationum ad Sophoclis Oedipi tyranni v. 863—910 specimen. 4 (S. 3—14).
Kgl. Friedrich-Wilhelms-G. *Kottbus* 1897 (70).

Rößner, *Otto*: Des Aristoteles Ansicht von der Wirkung der Tragödie und die Idee des sophokleischen König Ödipus siehe: Aristoteles S. 154.

Sparig, *Friedrich Eduard* Eugen: De chori cantico extremo Electrae Sophocleae. 4 (S. 76—86).
Festschrift z. 200jähr. Jubelfeier der Franckeschen Stiftungen u. der Lat. Hauptsch. Lat. Hauptsch. *Halle* 1898.
Nicht im Tauschverkehr.

Überegger, Jakob: Zur Schuldfrage der Antigone des Sophokles. 4 (S. 3—18). K. k. deutsches Staats-G. *Olmütz* 1896.

Vogl, Friedrich: Beiträge zur Verständigung über Zahlensymmetrie und Responsion im sophokleischen Drama. 8 (S. 3—26). K. k. Staats-Real- u. Oberg. *Ungarisch-Hradisch* 1896.

Weissmann, Karl: Die scenischen Anweisungen in den Scholien zu ... Sophokles ... und ihre Bedeutung für die Bühnenkunde siehe: Scaenici S. 164.

Stobaeus. Pflieger, *Theodor*: Musonius bei Stobaeus siehe: Musonius S. 161.

Strabo. Kähler, Friedrich: Strabos Bedeutung für die moderne Geographie. I. Teil. Die Entwickelung der Geographie bis auf Strabo. 4 (S. 19—39).
Stadtg. *Halle a. S.* 1900 (512 für 251).

Tatianus. Kukula, *Richard Cornelius*: „Altersbeweis" und „Künstlerkatalog" in Tatians Rede an die Griechen. 8 (S. 3—28).
K. k. erstes Staatsg. im II. Bezirke *Wien* 1900.

Terpandrus. Sauer, Anton: Die Lyrik in Sparta und deren Hauptvertreter siehe: Lyrici S. 161.

Themistius. Denig, Carl: Beiträge zur Kritik des ... Themistius ... siehe: Antoninus S. 153.

Theocritus. Jahn, Paul: Die Art der Abhängigkeit Vergils von Theokrit. 4 (29 S.). Fortsetzung. 4 (25 S.). Die Art der Abhängigkeit Vergils von Theokrit und anderen Dichtern. 2. Fortsetzung. 4 (36 S.).
Köllnisches G. *Berlin* 1897 (58). 1898 (58). 1899 (58).

Theodori Pediasimi eiusque amicorum [Ioannis Zachariae, Theodori Modeni, Ioannis Pediasimi, Georgii Cyprii] quae exstant edidit Maximilianus Treu. 8 (1 Bl., 61 S., 1 S. unp.).
Victoria-G. *Potsdam* 1899 (84).

Theognis. Rost, *Bernhard Gustav Johannes*: Uebersetzungsproben aus griechischen und römischen Dichtern siehe: Solon S. 165.

Theophilus. Gross, *Heinrich* Otto: Die Gotteslehre des Theophilus von Antiochia. 4 (34 S.). Rg. *Chemnitz* 1896 (561).

Theophylactus Bulgarus. Roth, Karl: Studie zu den Briefen des Theophylaktos Bulgarus. 8 (22 S.).
Kgl. G. *Ludwigshafen a. Rh.* 1900.

Thucydides. Beintker, *Friedrich Heinrich* Eduard: Versuch einer neuen Erklärung von Thukydides III. 84 und 67 sowie einzelner Stellen aus Buch II. und III. (III. 59. 2; 45, 6; 64. 4; II. 41, 3; 38, 1; 11, 7). 4 (20 S.).
G. *Anklam* 1900 (140).

Müller, Franz: Zu Thukydides. Erklärungen und Wiederherstellungen aus dem Nachlafs von Ludwig Herbst mitgeteilt und besprochen von F. M. Erster Teil: B. I—IV. 8 (34 S.). Zweiter Teil: B. V/VI. 8 (32 S.). Dritter Teil: B. VII. Mit dem Bilde von L. Herbst. 8 (32 S.).
Kgl. G. *Quedlinburg* 1898 (256). 1899 (258). 1900 (262).

Röhl, Hermann: Zu griechischen und lateinischen Texten . . . siehe: Aelianus S. 152.

Schröder, Hans: Lukrez und Thucydides. Eine Studie zum sechsten Buche des Lukrez. 8 (36 S.).
Protestantisches G. *Strafsburg* 1898 (544).

Weidner, Andreas *Christoph*: Miscellanea critica siehe: Lucianus S. 160.

Tryphiodorus. Weinberger, Wilh*elm*: Studien zu spätgriechischen Epikern siehe: Epici S. 156.

Tyrtaeus. Rost, *Bernhard Gustav Johannes*: Uebersetzungsproben aus griechischen und römischen Dichtern siehe: Solon S. 165.

Sauer, Anton: Die Lyrik in Sparta und deren Hauptvertreter siehe: Lyrici S. 161.

Xanthus. Radtke, Wilhelm: Beiträge zu den Lydischen Geschichten des Xanthos. 4 (S. 3—22). Prg. *Bischweiler* 1898 (530).

Xenoph. Ath. Beyschlag, Friedrich: Die Anklage des Sokrates siehe: Socrates S. 164.

Fahnberg, Günther *Wilhelm*: De Xenophonte Platonis imitatore. 4 (14 S.).
Hansa-Sch. (Rsch. u. Prg.) *Bergedorf bei Hamburg* 1900 (783).

Gräf, A*dam*: Ist Platons oder Xenophons Symposion das frühere? siehe: Plato S. 162.

Herchner, Hans: Die Cyropädie in Wielands Werken. Teil II. 4 (24 S.). Humboldts-G. *Berlin* 1896 (56).
Vgl. Jahrbb. f. Phil. und Pädag. 154 (1896) S. 199—208.

Hodermann, Max: Xenophons Wirtschaftslehre unter dem Gesichtspunkte socialer Tagesfragen betrachtet. 8 (36 S.).
Fürstl. Stolberg'sches G. *Wernigerode* 1899 (267).

Karbe, Hans: Der Marsch der Zehntausend vom Zapates zum Phasis-Araxes (nach Xenophons Anabasis III, 3, 6 — IV, 6, 4). Historisch-geographisch erörtert. 4 (38 S.).
Königstädtisches G. *Berlin* 1898 (59).

Klett, Friedrich: Zu Xenophons Leben. 4 (36 S.).
Grofsh. G. Fridericianum *Schwerin* 1900 (704).

Langer, Leo: Eine Sichtung der Streitschriften über die Gliederung der Hellenika von Xenophon. 8 (31 S.).
K. k. zweites deutsches Oberg. *Brünn* 1897.

Osberger, Georg: Studien zum 1. Buch von Xenophons Anabasis. 8 (56 S.). Kgl. Humanist. G. *Speier* 1896.

Pintschovius, *Julius* Aemilius: Xenophon de vectigalibus V, 9 und die Überlieferung vom Anfang des phokischen Krieges bei Diodor siehe: Diodorus S. 155.

Reuss, Friedrich *Wilhelm Ludwig*: Kritische Bemerkungen zu Xenophons Anabasis. IV. 4 (32 S.).
Kgl. G. u. Vsch. *Saarbrücken* 1900 (496).
I. Jahrbb. f. class. Phil. 127 (1883) S. 817—831. II. Progr. Wetzlar 1887. III. Jahrbb. f. class. Phil. 145 (1892) S. 545—570.

Röhl, Hermann: Zu griechischen und lateinischen Texten . . . siehe: Aelianus S. 152.

Stockmair, Alois: Ist die Schrift „Agesilaos“ ein Werk Xenophons? Ein Beitrag zur Lösung der Frage. 8 (S. 3—38). K. k. Staatsg. *Görz* 1900.

Weidner, Andreas *Christoph*: Miscellanea critica. — Altera miscellanea critica siehe: Lucianus S. 160 und Alciphron S. 152.

Zucker, Adolf: Xenophon und die Opfermantik in der Anabasis. 8 (51 S.). Kgl. Neues G. *Nürnberg* 1900.

Xenophon Ephes. Röhl, Hermann: Zu griechischen und lateinischen Texten ... siehe: Aelianus S. 152.

b. Römische Schriftsteller.

Adamnanus. Geyer, Paulus: Adamnanus. II. Teil. Die handschriftliche Überlieferung der Schrift De locis sanctis. 8 (66 S.). Kgl. humanist. G. *Erlangen* 1897.

Aetna. Hildebrandt, *Ferdinand* Richard: Beiträge zur Erklärung des Gedichtes Aetna. 4 (37 S.). Nikolaig. *Leipzig* 1900 (578).

Anthologia latina. Loew, Emanuel siehe: Bucolici S. 169.

Apuleius. Korompay, *Gustav*: Die Märchenallegorie des L. Apuleius „de Psyche et Cupidine“ nebst einem Anhang über Ursprung, Alter, Composition und Bedeutung desselben. 8 (S. 5—26). K. k. (vereinigtes) Staats-G. *Teschen* 1897.

Augustinus. Eickhoff, Hermann: Zwei Schriften des Basilius und des Augustinus als geschichtliche Dokumente der Vereinigung von klassischer Bildung und Christentum siehe: Basilius S. 154.

Kauff, *Heinrich*: Die Erkenntnislehre des heiligen Augustin und ihr Verhältnis zur Platonischen Philosophie ... siehe: Plato S. 162.

Kuhlmann, Hermann: De veterum historicorum in Augustini de civitate dei libro primo, altero, tertio vestigiis. 4 (20 S.). Kgl. Domsch. (G. mit Rsch. u. Vsch.) *Schleswig* 1900 (zu 305).

Ott, *Wendelin*: Ueber die Schrift des hl. Augustinus: De magistro. 8 (53 S.). Kgl. Rsch. *Hechingen* 1898 (523).

I. Christus unser Lehrmeister nach der Schrift Augustins De magistro. II. Christus unser Lehrmeister nach dem ganzen philosophischen System Augustins. III. Die Ansicht Augustins im Zusammenhang der erkenntnistheoretischen Entwicklung.

Schwenkenbecher, *Friedrich Wilhelm*: Augustins Wort: „fides praecedit rationem“, erörtert nach dessen Schriften. 4 (S. 3—14).

Prg. (verbund. mit Ersatzunterr. f. d. vom Griech. dispens. Schüler) *Sprottau* 1899 (229).

Ausonius. Haag, Wilhelm: Ausonius und seine „Mosella“. Mit einer Karte. 8 (36 S.).

Festschrift zu d. 50jähr. Jubiläum des Friedrichs-Rg. *Berlin* 1900.

Zugleich Textausgabe. Nicht im Tauschverkehr.

Avienus. Fischer, Gregor: Der gestirnte Himmel. Versuch einer Übersetzung der Aratea des Rufus Festus Avienus. (V. 930 — Schlufs.) (Umschlagtitel: ... Avienus.) 8 (S. 3—28). Communal-Oberg. *Komotau* 1896.

Boethius. Hüttinger, Heinrich: Studia in Boetii carmina collata. Pars prior. De laude et auctoritate illa, qua Boetii carmina adhuc floruerunt. 8 (48 S.). Kgl. Altes G. *Regensburg* 1900.

M. Brutus. Bardt, *Carl*: Der Zinswucher des M. Brutus. 4 (8 S.). Kgl. Joachimsthalsches G. *Berlin* 1898 (57).

Müllemeister, Peter: Bemerkungen zur Streitfrage über die Echtheit der Brutusbriefe I, 16 und 17. 4 (19 S.). Kgl. G. *Emmerich* 1897 (456).

Schelle, *Ernst* Emil: Der neueste Angriff auf die Echtheit der Briefe ad Brutum. 4 (54 S.). Annensch. (Rg.) *Dresden-Altstadt* 1897 (573).
Auch in: Festschrift d. 44. Versammlung d. Phil. u. Schulm. dargeboten von den öffentl. höh. Lehranst. Dresdens. 4 (S. 133—186).

Sternkopf, Wilhelm: Der Zinswucher des M. Brutus. 4 (S. 9—23). G. *Dortmund* 1900 (377).

Bucolici. Loew, Emanuel: Über die beiden Bukolischen Gedichte des Codex Einsidlensis (Nr. 725 und 726 in A. Riese's Anthologia latina). (Umschlagtitel: ... Einsidlensis.) 8 (S. III—XXXIV). K. k. Franz-Joseph-G. *Wien* 1896.

Caelius Aurelianus. Helmreich, *Georg*: Zu Caelius Aurelianus. 8 (S. 40). Kgl. humanist. G. *Hof* 1900.

Caesar. Lange, Julius: Zu den neuesten Schülerausgaben von Caesars bellum gallicum siehe: Lat. Sprache u. Litt. S. 30.

—: Beiträge zur Cäsar-Erklärung. 4 (26 S.). Kgl. G. *Neustadt in Wpr.* 1898 (37).

Schiller, Heinrich: Über Entstehung und Echtheit des Corpus Caesarianum. 8 (48 S.). Kgl. humanist. G. *Fürth* 1899.

Stolle, Franz: Wo schlug Cäsar die Usipeter und Tenkterer? Wo überbrückte er den Rhein? 4 (15 S.). G. *Schlettstadt* 1897 (528 für 538).

—: Wo schlug Cäsar den Ariovist? 4 (42 S., 1 Karte). G. *Schlettstadt* 1899 (548).

Sydow, Rudolf *Albert Theodor*: Kritische Beiträge zu Cäsars Bellum Gallicum. 4 (23 S.). Collège royal français *Berlin* 1898 (53 für 52).

Calpurnius Flaccus. Weber, Hans: Quaestiones Calpurnianae ad explorandam elocutionem et aetatem Calpurnii Flacci rhetoris collatae siehe: Lat. Sprache S. 140.

Cato philosophus. Graffunder, Paul: Cato's Distichen in niederrheinischer Übersetzung. 4 (S. 3—34). Kgl. Prinz Heinrichs-G. *Berlin* 1897 (66).

M. Porcius Cato. Gemoll, *Friedrich* Wilhelm *Carl*: Kritische Bemerkungen zu lateinischen Schriftstellern. II. 8 (32 S.). Städt. Ev. G. *Liegnitz* 1898 (204).
Livius. Varro rerum rust. libri tres. Cato de re rustica. Seneca philos. Tacitus. Porphyrio ed. Keller.

Hauler, Edmund: Zu Catos Schrift über das Landwesen. 8 (S. 3—30). K. k. Staatsg. im II. Bezirke *Wien* 1896.

Catullus. Fenner, Ludwig: Quaestiones Catullianae. 8 (53 S., 1 S. unp.). G. *Barmen* 1896 (433).
De Lesbia-Clodia. Observationes criticae-exegeticae in Catulli carmen LXVIII.

Fleischer, *Josef*: Vorschläge zur Berichtigung des Catull-Textes. 8 (1 Bl., 39 S., 1 S. Berichtig.). Gr.-or. Ober-G. *Suczawa* 1898.
Nicht im Tauschverkehr.

Fries, *Jakob*: Römische Hochzeitslieder. I. Teil. 8 (52 S.). Kgl. Humanist. G. *Kaiserslautern* 1898.

Kalb, Alfons: De duodeseptuagesimo carmine Catulli. 8 (63 S.). Kgl. humanist. G. *Ansbach* 1900.

Rassfeld, *Friedrich*: Stellung der Negation non bei Catull. Ein Beitrag zur Erklärung des 68. Gedichts siehe: Latein. Sprache S. 140.

Schüler, Johann Friedrich Gustav Hermann: De Catulli carmine LXII. (Umschlagtitel: Particula I.) 4 (S. 3—20). Particula II. 4 (S. 3—20). Kgl. G. *Stade* 1899 (339). 1900 (343).

Cicero. Bardt, *Carl*: Der Zinswucher des M. Brutus siehe: Brutus S. 169.

Brandt, Samuel: Ad Ciceronis de re publica libros adnotationes. 4 (S. 19—28).
Festschrift zu der 350jähr. Jubelfeier des Grofsh. G. *Heidelberg* 1896.
Nicht im Tauschverkehr.

du Mesnil, *Adolf*: Erklärende Beiträge zu lateinischen Schulschriftstellern, vornehmlich zu Cicero, Tacitus, Horaz. 4 (37 S.). Kgl. Friedrichs-G. *Frankfurt a. O.* 1896 (73).
Cic. Orat. § 205—206. § 160. § 202. § 213. de fin. III 55. III 23. V. 61. de nat. deor. I 24. de div. I 82. II 101—102. Tac. Agr. XLIII. Germ. XIII. XLVI. Sall. hist. IV. Epist. Mithr. § 16. Hor. sat. I 6. 19; I 9. 21flg.; Od. I 3; I 7; I 12; I 14. 17; I 15. 12; I 23. 5; II 15. 17flg. II 18. 23flg. Verg. Georg. IV 259 Culex 340. Ov. Met. XI 466—486. Trist. V 14. 12. Iuv. sat. XIV 188. Plaut. Men. I 1. 30 (107).

Füsslein, Karl: Über Ciceros erste Rede gegen Catilina. 4 (40 S.). Dom-G. *Merseburg* 1899 (252).

Gassner, Jos*ef*: M. T. Ciceronis librorum de natura deorum argumentum explicatur. 8 (16 S.). K. k. Staats-G. *Salzburg* 1896.

Grumme, *Ernst Ludwig Friedrich Albert*: Ciceronis orationis Murenianae dispositio. Editio altera aucta et emendata. 8 (S. 3—15). Progr. zur Schüsslerfeier G. Rutheneum *Gera* 1898.
Auf S. 15 Verbesserungsvorschläge zu § 25. 38. 29. 66.
Nicht im Tauschverkehr.

—: Ciceronis orationis Milonianae dispositio. Editio altera aucta et emendata. 8 (S. 3—15).
Progr. zur Schüsslerfeier G. Rutheneum *Gera* 1900.
Nicht im Tauschverkehr.

Gurlitt, Ludwig: Textkritisches zu Ciceros Briefen. 4 (16 S.). G. *Steglitz* 1898 (88).

Haccius, O*skar Karl Wilhelm*: Gliederung der ersten catilinarischen Rede Ciceros. 4 (105 S., 1 S. Berichtig.).
G. *Weifsenburg i. E.* 1897 (543).

Hoyer, Rudolf: Die Urschrift von Cicero de officiis I—III siehe: Antiochus Ascal. S. 153.

May, J*oseph Adam*: Der rednerische Rhythmus mit besonderer Beziehung auf Ciceros „orator" und mit Berücksichtigung der Reden des Demosthenes ... siehe: Demosthenes S. 155.

Meyer, Paul: Beiträge zu Ciceros Briefen an Atticus. 8 (1 Bl., 39 S.). Kgl. humanist. G. *Hof* 1900.

Müllemeister, Peter: Bemerkungen zur Streitfrage über die Echtheit der Brutusbriefe I, 16 und 17 siehe: Brutus S. 169.

Röhl, Hermann: Zu griechischen und lateinischen Texten ... siehe: Aelianus S. 152.

Salkowski, Paul: Zur schulmäfsigen Erklärung der Tusculanen Ciceros siehe: Latein. Sprache u. Litt. S. 31.

Schelle, *Ernst* Emil: Der neueste Angriff auf die Echtheit der Briefe ad Brutum siehe: Brutus S. 169.

Schiche, Theodor: Zu Ciceros Briefwechsel während seiner Statthalterschaft von Cilicien. 4 (27 S.).
Friedrichs-Werdersches G. *Berlin* 1897 (54).

Stangl, Th*omas*: Tulliana. Der Text des Thesaurus linguae Latinae zu Cicero de oratore in ausgewählten Stellen besprochen. 8 (60 S.). 1897. Kgl. Luitpold-G. *München* 1898.

Sternkopf, Wilhelm: Der Zinswucher des M. Brutus siehe: Brutus S. 169.

Strenge, Julius: Das Moment des Komischen in Ciceros Rede pro Murena. (Umschlagtitel: Das komische Moment...) 4 (S. 3—14).
Grofsh. Friedrich-Franz-G. u. verbund. Rprg. *Parchim* 1896 (666).

—: Einige Bemerkungen zu Ciceros Rede pro Sulla. 4 (S. 3—25).
Grofsh. Friedrich-Franz-G. u. verbund. Rprg. *Parchim* 1898 (689).

Ziegeler, E*rnst Friedrich Wilhelm*: Zwölf Reden Ciceros disponiert. 8 (S. 95—148).
Fest-Schrift der 45. Versammlung deutsch. Philol. u. Schulmänner dargeboten von d. öffentl. höh. Lehranstalten *Bremens* 1899.
Nicht im Tauschverkehr.

Claudianus. Fries, J*akob*: Römische Hochzeitslieder. I. Teil siehe: Catullus S. 170.

Heck, K*onrad Friedrich*: De vita Claudii Claudiani poetae. 4 (23 S.). Grofsh. Prg. *Donaueschingen* 1896 (615).

Curtius. Nett, Maximilianus: Quaestiones Curtianae, quas conscripsit M. N. 8 (54 S.). Kgl. B. Humanist. G. *Bayreuth* 1900.

Cyprianus. Hufmayr, *Joseph* Eugen: Die pseudocyprianische Schrift De Pascha Computus. 8 (40 S., 1 Tab.).
Kgl. humanist. G. St. Stephan in *Augsburg* 1896.

Dares siehe: Dictys.

Dictys. Greif, Wilhelm: Neue Untersuchungen zur Dictys- und Daresfrage. I. Dictys Cretensis bei den Byzantinern. 4 (40 S.).
Andreas-Rg. *Berlin* 1900 (97).

Digesta. Kalb, Wilhelm: Die Jagd nach Interpolationen in den Digesten. Sprachliche Beiträge zur Digestenkritik siehe: Latein. Sprache (Digesta) S. 140.

Donatus. Wessner, Paul: Untersuchungen zur Lateinischen Scholien-Litteratur siehe: Euanthius.

Elegiaci. Schulze, Karl Paul: Beiträge zur Erklärung der römischen Elegiker. II. 4 (27 S.).
Friedrichs-Werdersches G. *Berlin* 1898 (54).

Euanthius. Wessner, Paul: Untersuchungen zur Lateinischen Scholien-Litteratur. 8 (32 S.).
D. 45. Versammlung deutsch. Philol. u. Schulmänner Bremen G. u. Rsch. *Bremerhaven* 1899.
Inhalt: I. Euanthius und Donatus. II. Über Handschriften und Ausgaben des Donatkommentars. 1. Lindenbrogs handschriftliches Material. 2. Westerhovs Handschriften. 3. Verschollene Handschriften. III. Zur Textgeschichte des Eugraphiuskommentars.
Nicht im Tauschverkehr.

Der Genesiscommentar (I—IV. 1) des **Pseudoeucherius** im Codex Augiensis CXCI. Herausgegeben und eingeleitet von Carl Wotke. 8 (S. III—XII, 27 S.).
K. k. Staatsg. im XVII. Bezirke von *Wien (Hernals)* 1897.

Eugraphius. Wessner, Paul: Untersuchungen zur Lateinischen Scholien-Litteratur siehe: Euanthius.

Excerpta Lat. Barbari. Hoeveler, Johann Joseph: Die Excerpta Latina Barbari. II. Teil: Die Sprache des Barbarus siehe: Lat. Sprache S. 140.

Gellius. Weidner, Andreas *Christoph*: Miscellanea critica siehe: Lucianus S. 160.

Germanicus. Breysig, Alfred *August Bernhard*: Germanici Phaenomenorum loci quidam adnotati. 8 (8 S.).
Festschrift z. Einweihung des neuen Gebäudes Kgl. G. *Erfurt* 1896.
Nicht im Tauschverkehr.

Glossae. Heraeus, *Karl* Wilhelm: Die Sprache des Petronius und die Glossen siehe: Lat. Sprache (Petronius) S. 141.

~~**Historiae Augustae scriptores.** Seeliger, *Friedrich Konrad*: Zur Überlieferung der messenischen Kriege siehe: Pausanias S. 161.~~

Historici. Kuhlmann, Hermann: De veterum historicorum in Augustini de civitate dei libro primo, altero, tertio vestigiis siehe: Augustinus S. 168.

Horatius. Cornelius, Carl: De Horatii satirarum libri primi satira decima commentariolum. Accedunt aliquot odae germanice versae. 4 (XXXII S.). Kgl. G. *Dillenburg* 1896 (393).
I. 1—4. 6. 7. 9—12. 14. 15. 18. 20—22. 24. 27. 29. 31. 32. 34. 35. 37. 38. II. 1—3. 7. 9. 10. 13. 14. 16. 18. 20.

du Mesnil, *Adolf*: Erklärende Beiträge zu lateinischen Schulschriftstellern, vornehmlich zu Cicero, Tacitus, Horaz siehe: Cicero S. 170.

Feller, *Oswald Theodor*: Gedichte antiker Elegiker und Lyriker im Versmafs der Urschrift siehe: Elegiaci gr. S. 156.

Friedrich, Gustav: Zur Geschichte der römischen Satire. 4 (13 S.). Evang. G. *Schweidnitz* 1899 (215).
Hor. sat. I 10. II 1. II 3.

Fulda, Kurt: Nil admirari. Betrachtungen und Erläuterungen zu Horaz, Epistel I, 6. 4 (S. 3—16).
Ev. Friedrichs-G. *Herford* 1899 (374).

Hamelbeck, Wilhelm: Ausgewählte Oden des Horaz. Im Versmafse der Urschrift ins Deutsche übertragen von W. H. 4 (32 S.). G. mit Realklassen *Mülheim a. Rhein* 1898 (475).

Hawrlant, Franz: Horaz als Freund der Natur nach seinen Gedichten. II. Theil. 8 (26 S.). III. Theil. 8 (S. 1—22).
K. k. Staats-Oberg. *Landskron i. Böhm.* 1896. 1898.

Henke, *Julius Ferdinand* Oskar: Des Horaz Brief an die Pisonen über die Dichtkunst. Einteilung und Paraphrase siehe: Unterr. an höh. Schulen u. dess. Einrichtung (Bremen) S. 7.

Knorr, Alfred: Beiträge zur Erklärung einiger Stellen aus Horaz und Vergil. 4 (28 S.). Städt. G. *Belgard* 1900 (141).
Hor. Od. I. 35. I. 14. III. 20. Verg. Aen. I. 108ff. 286ff. II. 594ff. 225ff. IV. 450. 492f. IV. 508. 544ff. 607. VI. 309ff. VII. 85ff. IX. 475. 308ff.

Meichelt, Heinrich: Horaz in modernem Gewande. Ein Übersetzungsversuch. 4 (20 S.). Grofsh. G. *Pforzheim* 1899 (653).

Meyer, Chr*istian* Fr*iedrich* Ernst: Philologische Miscellen. II. Teil siehe: Griech. Sprache S. 136.

Röhl, Hermann: Zu griechischen und lateinischen Texten ... siehe: Aelianus S. 152.

Schlee, Fr*iedrich*: Zur Lektüre des Horaz. 4 (8 S.).
Zur Feier des Gedächtnisses an Ph. F. A. Just G. *Sorau* 1898.
Nicht im Tauschverkehr.

Sellin, *Gotthilf*: Das sabinische Landgut des Horaz. Eine Reisestudie. 4 (19 S., 2 Taf.).
Grofsh. G. Fridericianum *Schwerin* 1896 (668).

Simon, Joh*ann* Alfons: Zur Anordnung der Oden des Horaz. (Zweite Abhandlung.) 4 (S. 3—16).
Kgl. kath. G. an Marzellen *Köln* 1896 (441).
Neu aufgenommen und auf d. II.—IV. Buch der Oden sowie auf die Epoden ausgedehnt wird die Untersuchung in des Verf. Exoterische Studien zur antiken Poesie, namentlich zu Horaz, Tibull und Ovid. 1. Teil. Zur Anordnung der Oden, Epoden und Satiren des Horaz. 8 (IV, 80 S.). Köln 1897, Kölner Verlagsanstalt u. Druckerei. ℳ 2,—.

Steinberger, Alphons: Ausgewählte Lieder des Horatius. In deutscher Nachdichtung. 8 (36 S.). Kgl. Altes G. *Regensburg* 1899.

Weidner, Andreas *Christoph*: Miscellanea critica. — Altera miscellanea critica siehe: Lucianus S. 160 und Alciphron S. 152.

Iuvenalis. du Mesnil, A*dolf*: Erklärende Beiträge zu lateinischen Schulschriftstellern ... siehe: Cicero S. 170.

Polstorff, Heinrich: In Iuvenalis satiras observationes criticae. 4 (20 S.). Domsch. *Güstrow* 1896 (665).

Lactantius. Brandt, Samuel: Ad Ciceronis de re publica libros adnotationes siehe: Cicero S. 170.

Granius Licinianus. Flemisch, Michael: Granius Licinianus. Eine text-, sprach- und quellenkritische Untersuchung siehe: Granius Licinianus S. 141.

Livius. Gemoll, *Friedrich* Wilhelm *Carl*: Kritische Bemerkungen zu lateinischen Schriftstellern. II. siehe: Cato S. 169.

Günther, *Karl*: Plutarchs Vita Camilli in ihren Beziehungen zu Livius und Aurelius Victor siehe: Plutarchus S. 163.

Koch, *Alwin*: ... Übersetzung ausgewählter Kapitel des 24. Buches der röm. Geschichte des Livius. — II. Auswahl aus Liv. XXV und XXVI siehe: Lat. Sprache u. Litt. S. 30.

Meyer, Chr*istian* Fr*iedrich* Ernst: Philologische Miscellen. II. Teil siehe: Griech. Sprache S. 136.

Reinhold, Gustav: Das Geschichtswerk des Livius als Quelle späterer Historiker. 4 (20 S.). Luisenstädt. G. *Berlin* 1898 (63).

Soltau, Wilhelm: Die Quellen des Livius im 21. und 22. Buch. II. Teil: Livius' 22. Buch und Plutarch siehe: Plutarchus S. 163.

Weidner, Andreas *Christoph*: Miscellanea critica siehe: Lucianus S. 160.

Lucanus. Ackermann, Richard: Lucans Pharsalia in den Dichtungen Shelley's. Mit einer Übersicht ihres Einflusses auf die englische Litteratur. 8 (1 Bl., 35 S.).
Kgl. Humanist. G. *Zweibrücken* 1896.

Lucretius. Schröder, Hans: Lukrez und Thucydides. Eine Studie zum sechsten Buche des Lukrez siehe: Thucydides S. 167.

Lygdamus siehe: **Tibullus.**

Martianus Capella. Fries, *Jakob*: Römische Hochzeitslieder. I. Teil siehe: Catullus S. 170.

Minucius Felix. Boenig, Hermann: M. Minucius Felix, ein Beitrag zur Geschichte der alt-christlichen Litteratur. 4 (S. 3—22). Städt. Rg. *Königsberg in Pr.* 1897 (20).

Cornelius Nepos. Hafner, Augustinus: Quaestiunculae Plinianae. Cum appendice: De Cornelii Nepotis librorum de viris illustribus numero. 8 (34 S.).
Kgl. b. humanist. G. *Neuburg a. d. D.* 1898.

Schüller, Karl: G. Fr. Ungers Hypothese über das Feldherrnbuch des Cornelius Nepos. (Eine Nachlese nach den Entgegnungen von B. Lupus und J. Rosenhauer.) 8 (S. 3—38).
K. k. Staatsg. *Görz* 1897.

Weidner, Andreas *Christoph*: Miscellanea critica siehe: Lucianus S. 160.

Ovidius. du Mesnil, *Adolf*: Erklärende Beiträge zu lateinischen Schulschriftstellern ... siehe: Cicero S. 170.

Ehwald, *Rudolf*: Exegetischer Kommentar zur XIV. Heroide Ovids. 4 (26 S.). Herz. G. Ernestinum *Gotha* 1900 (755).

Gilbert, Hans: Ovidianae quaestiones criticae et exegeticae. 4 (24 S.). Fürsten- u. Landessch. St. Afra in *Meifsen* 1896 (553).
Am. Her. Ars am. Met. Trist. Ex Ponto.

Höpken, Julius *Wilhelm Bétaz*: Die Fahrt des Phaethon. Ovid, Metam. II. 1—400. 8 (29 S.). Kgl. Wilhelms-G. *Emden* 1899 (320).

Rehm, Albert: Mythographische Untersuchungen über griechische Sternsagen siehe: Eratosthenes S. 156.

Schoener, Christoph: Über ein Gesetz der Wortstellung im Pentameter des Ovid und über die Bedeutung der Cäsur für den Satzton. 8 (31 S.). Kgl. bayer. G. *Erlangen* 1896.

Plautus. du Mesnil, *Adolf*: Erklärende Beiträge zu lateinischen Schulschriftstellern ... siehe Cicero S. 170.

Galzigna, *Giovanni Antonio*: Fino a che punto i commediografi del rinascimento abbiano imitato Plauto e Terenzio. Parte I. 8 (S. 3—30). Parte II. 8 (S. 3—40).
I. r. g. superiore *Capodistria* 1899. 1900.

Hasper, *Hugo* Theodor: De compositione Militis Gloriosi commentatio. Adiectae sunt emendationes Militis Gloriosi. 4 (28 S.). Kgl. G. *Dresden-Neustadt* 1897 (557).
Auch in: Festschrift der 44. Versammlung deutsch. Philol. u. Schulmänner dargeboten von d. öffentl. höh. Lehranstalten Dresdens. 4 (S. 333—360).

Pischl, *Wenzel*: Die Menächmen des Plautus und ihre Bearbeitung durch Regnard. 8 (S. 3—38).
K. k. Real- u. Oberg. *Feldkirch* 1896.

Schmilinsky, Gustav: Der Rudens des Plautus. Übersetzt. [Auswahl.] 4 (18 S.). Stadtg. *Halle a. S.* 1897 (243).
Vgl. Pl. Schiffbruch (Rudens). Lustspiel. Für die Bibliothek der Gesamt-Litteratur des In- und Auslandes (N. 1441) neu übersetzt von G. Schm. 8 (64 S.). Ebenda (1901), O. Hendel. 25 Pf., geb. 50 Pf.

Weidner, Andreas *Christoph*: Miscellanea critica siehe: Lucianus S. 160.

Ziegler, *Carolus*: Scaenicae quaestiones Plautinae et Terentianae, quas collegit et Epidaurici inprimis theatri ratione habita pertractavit C. Z. 8 (75 S.).
Kgl. Prg. u. Erziehungs-Institut für Studierende *Schäftlarn* 1897.
Nicht im Tauschverkehr.

Plinius maior. Abert, Franz: Die Quellen des Plinius im XVI. Buche der naturalis historia. 8 (75 S.).
Kgl. humanist. G. *Burghausen* 1896.

Bölte, Felix: Beiträge zur Rekonstruktion von Plinius libri dubii sermonis. 8 (S. 135—149).
Festschrift zu der Einweihung des Goethe-G. *Frankfurt a. M.* 1897.
Nicht im Tauschverkehr.

Hafner, Augustinus: Quaestiunculae Plinianae. Cum appendice: De Cornelii Nepotis librorum de viris illustribus numero siehe: Cornelius Nepos S. 174.

Rusch, Paul: De Varrone Plinii in naturalis historiae libro VIII auctore commentatio. 4 (S. 3—15).
Stadt-G., ehemalig. Rats-Lyc. *Stettin* 1900 (155).

Plinius minor. John, *Constantin*: Die Briefe des jüngeren Plinius und der Dialogus. 4 (S. 3—11). Kgl. G. *Schwäbisch Hall* 1896 (598).
Nicht im Tauschverkehr.

(Siebert, Paul): Die ältesten Zeugnisse über das Christentum bei den römischen Schriftstellern. 4 (32 S.).
Kgl. Kaiserin Augusta-G. *Charlottenburg* 1897 (69).

Poetae. Fries, *Jakob*: Römische Hochzeitslieder. I. Teil siehe: Catullus S. 170.

Porphyrio. Gemoll, *Friedrich* Wilhelm *Carl*: Kritische Bemerkungen zu lateinischen Schriftstellern II siehe: Cato S. 169.

Vrba, *Carl Franz*: Zum Commentum des Horazscholiasten Porfyrion siehe: Lat. Sprache (Porphyrio) S. 142.

Propertius. Fleischmann, Heinrich: Quaestiones Propertianae. II. 8 (34 S.). K. k. Staats-G. *Bielitz* 1896.

Ries, Gustav: De aetiologicorum Propertii carminum fontibus. 4 (24 S.). Grofsh. G. *Oldenburg* 1900 (722).

Quintilianus. Meyer, Chr*istian* Fr*iedrich* Ernst: Philologische Miscellen. II. Teil siehe: Griech. Sprache S. 136.

Rei rusticae scriptores. Wurm, Adolf: De villa rustica, qualis descripta inveniatur apud rei rusticae scriptores Romanos. 8 (43 S.). Kgl. humanist. G. *Kempten* 1898.

Sallustius. du Mesnil, A*dolf*: Erklärende Beiträge zu lateinischen Schulschriftstellern . . . siehe: Cicero S. 170.

Schlee, Friedrich: Zwei Berliner Sallusthandschriften. 4 (11 S.).
Kgl. G. *Sorau* 1899 (88).

Wirz, Joannes: C. Sallusti Crispi libri qui est de bello Iugurthino partem extremam (103/112) ad optimos codices denuo collatos recensuit emendavit J. W. Mit Prolegomena über die handschriftliche Grundlage und Epilegomena zur Textkritik. 4 (1 Bl., 38 S.). Kantonssch. *Zürich* 1897.

Salvianus. Hämmerle, Alois: Studien zu Salvian, Priester von Massilia. II. Teil. 8 (46 S.). III. Teil. 8 (52 S.).
Kgl. b. humanist. G. *Neuburg a. D.* 1897. 1899.

Seneca philos. Fries, *Jakob*: Römische Hochzeitslieder. I. Teil siehe: Catullus S. 170.

Gemoll, *Friedrich* Wilhelm *Carl*: Kritische Bemerkungen zu lateinischen Schriftstellern II siehe: Cato S. 169.

Hedicke, Edmund: Studia Bentleiana. II. Seneca Bentleianus. 4 (31 S.). Kgl. G. *Freienwalde a. O.* 1899 (73).

Hermes, *Emil*: Kritische Bemerkungen zu den Schriften des Philosophen L. Annaeus Seneca. 4 (S. 11—15).
Festschrift z. Feier der Einweihung des neuen Schulgebäudes Kgl. G. Adolfinum *Mörs* 1896 (zu 460).

Kunz, Franz: Sentenzen in Senecas Tragödien. 8 (38 S.).
K. k. Staats-Ober-G. *Wiener-Neustadt* 1897.

Mücke, Rudolf: De praestantia codicis Uelcensis in priore parte epistularum Senecae philosophi recensenda. 8 (16 S.).
Festschrift der ihr 350jähr. Bestehen feiernd. Kgl. Klostersch. *Ilfeld* 1896.
Nicht im Tauschverkehr.

Richter, *Paul* Gustav: Kritische Untersuchungen zu Senecas Tragödien. 4 (47 S.). G. Carolo-Alexandrinum *Jena* 1899 (720).

(Siebert, Paul): Die ältesten Zeugnisse über das Christentum bei den römischen Schriftstellern siehe: Plinius min. S. 176.

Summa, Wilhelm: Symbolae criticae ad Senecae tragoedias. 8 (34 S.). Kgl. humanist. G. *Neustadt a. d. H.* 1896.

Seneca rhetor. Hess, *Reinhold*: Zur Deutung der Begriffe: sententia, divisio, color bei Seneca. 4 (8 S.).
Kgl. G. *Schneidemühl* 1900 (177).

Statius. Eißfeldt, Ernst: Über Quellen und Vorbilder des P. Papinius Statius. 4 (23 S.).
Herz. G. (Vereinigt. Helmstedt-Schöningensch. G.) *Helmstedt* 1900 (747).

Tacitus. Andresen, Georg: In Taciti Historias studia critica et palaeographica. I. 4 (23 S., 1 Taf.). II. (30 S.).
Askanisches G. *Berlin* 1899 (50). 1900 (50).

du Mesnil, *Adolf*: Erklärende Beiträge zu lateinischen Schulschriftstellern . . . siehe: Cicero S. 170.

Fischer, Johannes: De Taciti in componenda Agricolae vita consilio. 4 (S. 3—13). G. Petrinum *Brilon* 1898 (365).

Gemoll, *Friedrich* Wilhelm *Carl*: Kritische Bemerkungen zu lateinischen Schriftstellern II siehe: . . . Cato S. 169.

Holub, Johann: Unter den erhaltenen Handschriften der Germania des Tacitus ist die Stuttgarter Handschrift die beste. IV. 8 (S. 19—32). V. Cornelius Tacitus' „Der Germanen Ursprung, religiöse Gebräuche und Sitten" (Germanien i. J. 99 n. Chr.). Übersetzt von J. H. 8 (S. 19—43).
K. k. Staats-Oberg. *Weidenau* 1898. 1899.

V vollständig u. d. T.: Cornelius . . . Holub. 8 (V, 33 S.). Freudenthal 1899, W. Krommer. 50 Pf.

—: Tacitus' Germania — ein Dialog. 8 (S. 3—22).
K. k. Staats-G. *Weidenau* 1900.

John, *Constantin*: Die Briefe des jüngeren Plinius und der Dialogus siehe: Plinius minor S. 176.

Liesegang, Hellmuth: I. De Taciti vita et scriptis. II. Quo consilio Tacitus Germaniam scripsisse videatur. 4 (11 S.).
Kgl. G. *Cleve* 1897 (445).

Petersdorff, Rudolf: Übereinstimmende Nachrichten über die alten Griechen und Germanen aus Homer und Tacitus. I. Teil siehe: Homerus S. 159.

Schauffler, Theodor: Zeugnisse zur Germania des Tacitus aus der altnordischen und angelsächsischen Dichtung. I. 4 (23 S.). II. 4 (13 S.).
Kgl. Rg. u. kgl. Realanstalt *Ulm* 1898 (631). 1900 (646).

(Siebert, Paul): Die ältesten Zeugnisse über das Christentum bei den römischen Schriftstellern siehe: Plinius min. S. 176.

Thieme, Otto: De sententiis gravibus et amoenis, quae in scriptis Cornelii Taciti passim reperiuntur. Fasciculus primus. Continet annalium libros I—XIV. 4 (30 S.). Sophien-Rg. *Berlin* 1898 (99).

Tschiersch, *Otto Heinrich*: Die Glaubwürdigkeit des taciteischen Berichtes über das Ende der jüngeren Agrippina. (Ann. XIV, 1—13.) (Umschlagtitel:... vom Ende der jüngeren Agrippina.) 4 (S. 1—15). Kgl. G. *Küstrin* 1896 (71).

Zöchbauer, Franz: Zur Germania des Tacitus. 8 (S. 1—14). G. der k. k. Theresianisch. Akademie *Wien* 1899.

Terentianus Maurus. Werth, Alfred: De Terentiani metris et elocutione siehe: Lat. Sprache (Terentianus Maurus) S. 142.

Terentius. Galzigna, *Giovanni Antonio*: Fino a che punto i commediografi del rinascimento abbiano imitato Plauto et Terenzio. Parte I. II. siehe: Plautus S. 175.

Ziegler, *Carolus*: Scaenicae quaestiones Plautinae et Terentianae, quas collegit et Epidaurici inprimis theatri ratione habita pertractavit C. Z. siehe: Plautus S. 175.

Tertullianus. Einsiedler, Joseph Maria *Michael*: De Tertulliani adversus Iudaeos libro. 8 (44 S., 1 S. Ind.). Kgl. humanist. G. bei St. Stephan in *Augsburg* 1897.

Werber, Karl: Tertullians Schrift de spectaculis in ihrem Verhältnisse zu Varros rerum divinarum libri. 8 (31 S.). K. k. (vereinigtes) Staats-G. *Teschen* 1896.

Tibullus. Friedrich, Gustav: Zu Tibull und Lygdamus. 4 (11 S.). Ev. G. *Schweidnitz* 1898 (215).

Tibull I 3, 49. 50; I 4, 28; I 5, 47; I 6, 7. 8; I 7; II 2.

Tiro. Jaufmann, Karl: Marcus Tullius Tiro. 8 (69 S.). Kgl. humanist. G. *Dillingen* 1897.

Trogus Pompeius. Neuhaus, Otto: Die Quellen des Pompeius Trogus in der persischen Geschichte. (Teil V.) 4 (S. 3—36). (Teil VI.) 4 (S. 3—30). (Teil VII.) 4 (44 S.). Kgl. Friedrichs-Kollegium *Königsberg Pr.* 1896 (6). 1897 (6). 1900 (6).

Valerius Maximus. Maire, Siegfried: De Diodoro Siculo Valerii Maximi auctore siehe: Diodorus S. 155.

M. Terentius Varro. Morsch, Hans: De Varrone Reatino auctore in Georgicis a Vergilio expresso. 4 (S. 65—78). Festschrift z. 150jähr. Bestehen des Kgl. Rg. *Berlin* 1897. Nicht im Tauschverkehr.

Rusch, Paul: De Varrone Plinii in naturalis historiae libro VIII auctore siehe: Plinius S. 175.

Werber, Karl: Tertullians Schrift de spectaculis in ihrem Verhältnisse zu Varros rerum divinarum libri siehe: Tertullianus oben.

Venantius Fortunatus. Dostal, Julius: Ueber Identität und Zeit von Personen bei Venantius Fortunatus. 8 (31 S.). K. k. Staats-Ober-G. *Wiener-Neustadt* 1900.

Vergilius. von Boltenstern, *Paul*: Schillers Vergilstudien T. II. 4 (21 S.). Kgl. G. *Köslin* 1900 (147).

Dettmer, Hermann: Zur Charakteristik von Schillers Umdichtungen des Vergil. 8 (35 S.). Kgl. G. Andreanum *Hildesheim* 1899 (326).

du Mesnil, *Adolf*: Erklärende Beiträge zu lateinischen Schulschriftstellern . . . siehe: Cicero S. 170.

Jahn, Paul: Die Art der Abhängigkeit Vergils von Theokrit (und anderen Dichtern) siehe: Theocritus S. 166.

Irmscher, Emil: Dido. Schluſs des ersten Aktes aus dem Drama. (Umschlagtitel: Im Königssaal bei Dido. Frei dramatisch bearbeitet nach dem I. Buche der Aeneide.) 4 (S. 3—8).
Mit G.- u. Elementarklassen verbund. Rsch. von Dr. E. Zeidler, früher Albani *Dresden* 1898 (588).

—: „Virgils Aeneide", Buch X. Aus den nachgelassenen Papieren E. I's. 4 (S. 2—11).
Mit G.- u. Elementarklassen verbund. Rsch. von Dr. E. Zeidler *Dresden* 1900 (602).

Kern, Hans: Supplemente zur Äneis aus dem 15. und 17. Jahrhundert. 8 (43 S.). Kgl. Neues G. *Nürnberg* 1896.
I. Supplement des Maffeo Vegio (1427). II. Supplement des Pier Candido Decembrio (1419). III. Supplement des Jan van Foreest (um 1650). IV. Supplement des C. S. Villanova (um 1697).

Knorr, Alfred: Beiträge zur Erklärung einiger Stellen der Äneide. 4 (27 S.). Städt. G. *Belgard* 1898 (139).

—: Beiträge zur Erklärung einiger Stellen aus Horaz und Vergil siehe: Horatius S. 173.

Morsch, Hans: De Varrone Reatino auctore in Georgicis a Vergilio expressis siehe: Varro S. 178.

Strecker, Karl: Bemerkungen zum Waltharius. 4 (S. 3—22). G. *Dortmund* 1899 (371).
Forts. von „Ekkehard u. Vergil" in: Zeitschrift f. deutsches Altert. u. deutsche Litt. 42 (1898) S. 339—365.

Aurelius Victor. Günther, *Karl*: Plutarchs Vita Camilli in ihren Beziehungen zu Livius und Aurelius Victor siehe: Plutarchus S. 163.

III. Geschichte mit ihren Hülfswissenschaften.

A. Allgemeines.

Apelt, Otto: Rankes Geschichtsphilosophie. Ein Vortrag. (Umschlagtitel: Über . . . philosophie.) 4 (S. 11—24). Carl Friedrichs-G. *Eisenach* 1899 (718).

Kriegsmann, Georg: Grundsätzliche Bemerkungen über Sociologie und Politik. 4 (S. 64—67). 1897.
Festschrift z. Feier des 25j. Bestehens des Matthias Claudius-G. m. Realanstalt u. Vsch. *Wandsbek* 1898 (300).

Müller, Richard *Julius Otfried*: Über die Quellen des Nationalgefühls und der nationalen Staatenbildung. 4 (S. 3—25). Kgl. G. *Stade* 1898 (336).

Schott, Hermann: Ausgewählte historische Parallelen aus Rankes Werken mit Bemerkungen und Beiträgen. 8 (60 S.). Kgl. Neues G. *Regensburg* 1899.

Vollert, Johannes: Bemerkungen zum Nationalitätsgedanken. 8 (S. 57—75).
Begrüfsungsschrift f. d. deutsche Philologen-Versammlung Bremen Rg. *Vegesack* 1899.
Nicht im Tauschverkehr.

B. Alte Geschichte.

a. Geschichte des Orients.

Buchwald, Rudolph: Nabuchodonosor II. von Babylon. (Mit besonderer Berücksichtigung der Keilschriftforschung.) (Umschlagtitel: . . . Babylon.) 4 (20 S.). Kgl. G. *Grofs-Strehlitz* 1898 (217).
Kranold, Gustav: Pharisäer und Sadducäer. Ein Versuch die Geschichte der beiden Parteien bis auf Christi Zeit darzustellen. 4 (28 S.). Rg. *Magdeburg* 1897 (273).
Kuemmel, August: Von Gethsemane nach Golgatha. Eine topographische und historische Studie über Alt-Jerusalem. 8 (47 S.). Städt. Rg. u. verbund. Rsch. *Barmen* 1899 (zu 504).
Neuhaus, Otto: Die Quellen des Pompeius Trogus in der persischen Geschichte. Teil V—VII siehe: Trogus Pompeius S. 178.
Nikel, Johannes: Das Geschichtswerk Herodots im Lichte der Assyriologie. (Erster Teil) siehe: Herodotus S. 158.
Schmidt, Ernst: Pergamon. 4 (46 S., 1 Taf.). Katharineum *Lübeck* 1899 (768).
Trampe, Ernst: Syrien vor dem Eindringen der Israeliten. (Nach den Tontafeln von Tell el-Amarna.) 4 (34 S.). Lessing-G. *Berlin* 1898 (61).

b. Griechische Geschichte.

Bauer, Karl *Joseph*: Demosthenes und der Harpalische Procefs. Ein Beitrag zur Lösung der Harpalosfrage siehe: Demosthenes S. 154.
Brückner, Max: Zur Beurteilung des Geschichtschreibers Prokopius von Caesarea siehe: Procopius S. 164.
Buchheim, *Ernst* Woldemar: Beiträge zur Geschichte des delphischen Staatswesens. I. 4 (26 S.). G. Albertinum *Freiberg* 1898 (562).
I. Geschichte der delphischen Epigraphik. II. Ursprung und Schicksale des delphischen Staats. III. Das delphische Gebiet. IV. Bevölkerung Delphis.
Clasen, *Christian*: Timoleon, eine historische Untersuchung. 4 (33 S.). Kgl. G. *Glückstadt* 1896 (283).
Eben, *Christian Hermann*: Agis und Kleomenes. 8 (45 S.). Rsch. *Oberstein-Idar* 1897 (697).
Elste, Oscar: Die Glaubwürdigkeit Plutarchs im Leben Kimons siehe: Plutarchus S. 163.
Fritzsche, Georg: Geschichte Platääs bis zur Zerstörung der Stadt durch die Thebaner im 4. Jahrhundert v. Chr. 4 (28 S.). G. *Bautzen* 1898 (556).

Günther, *Karl*: Plutarchs Vita Camilli in ihren Beziehungen zu Livius und Aurelius Victor siehe: Plutarchus S. 163.

Haury, *Jakob*: Zur Beurteilung des Geschichtschreibers Procopius von Cäsarea siehe: Procopius S. 164.

Karbe, Hans: Der Marsch der Zehntausend vom Zapates zum Phasis-Araxes ... siehe Xenophon S. 167.

Lieberich, Heinrich: Studien zu den Prooemien in der griechischen und byzantinischen Geschichtschreibung siehe: Historici S. 158.

Maire, Siegfried: De Diodoro Siculo Valerii Maximi auctore siehe: Diodorus S. 155.

Meyer, Georg: Wann hat Kleon den Thrakischen Feldzug begonnen? 8 (13 S.).
Festschrift zum 350jähr. Bestehen Kgl. Klostersch. *Ilfeld* 1896.
Nicht im Tauschverkehr.

Miller, *Ernst*: Zur Pelasgerfrage. 4 (46 S.).
Kgl. G. *Ellwangen* 1898 (614).

Petersdorff, Rudolf: Übereinstimmende Nachrichten über die alten Griechen und Germanen aus Homer und Tacitus. I. Teil siehe: Homerus S. 159.

Pintschovius, *Julius* Aemilius: Xenophon de vectigalibus V, 9 und die Überlieferung vom Anfang des phokischen Krieges bei Diodor siehe: Diodorus S. 155.

Plathner, *Julius*: Die Alleinherrschaft der Peisistratiden. 4 (S. 3—19).
Herz. Friedrichs-Rg. u. Vsch. des Fridericianum *Dessau* 1897 (711).

Schirmeister, Hans: Charakteristische Erscheinungen in der antiken Geschichtschreibung. 4 (19 S.). Kgl. Bismarck-G. *Pyritz* 1896 (143).

Seeliger, *Friedrich* Konrad: Messenien und der achäische Bund. 4 (S. 3—32). G. *Zittau* 1897 (567).

—: Zur Überlieferung der messenischen Kriege siehe: Pausanias S. 161.

Soltau, Wilhelm: Die Quellen des Livius im 21. und 22. Buch. II. Teil: Livius' 22. Buch und Plutarch siehe: Plutarchus S. 163.

Weihenmajer, Ed*uard*: Zur Geschichte von Akragas. 4 (64 S.).
Kgl. G. *Reutlingen* 1899 (626).

Wilisch, Erich *Gustav*: Geschichte Korinths von den Perserkriegen bis zum dreißigjährigen Frieden. 4 (S. 3—46). G. *Zittau* 1896 (557).

c. Römische Geschichte.

Bahr, Paul *Oswald*: Tusculum. 4 (S. 3—23).
Pädagog. z. Kloster U. L. Fr. *Magdeburg* 1899 (250).

Bernhardt, Hans *Otto*: Chronologie der Mithridatischen Kriege und Aufklärung einiger Teile derselben. 4 (S. 3—28).
Rg. *Dortmund* 1896 (376).

Dünzelmann, E*rnst Ferdinand*: Die bremischen Handelswege und die Varusschlacht. 8 (S. 213—233).
Fest-Schrift der 45. Versammlung deutsch. Philol. u. Schulmänner dargeboten von den öffentl. höh. Lehranstalten *Bremens* 1899.
Nicht im Tauschverkehr.

Hassebrauk, *Gustav*: Westrom zur Zeit des Aëtius. 425—454. 4 (31 S.). Herz. Rg. *Braunschweig* 1899 (736).

Jung, Heinrich: Caesar in Aegypten (48/47 v. Chr.). Historisch-kritische Untersuchung. 4 (50 S.).
Grofsh. G. *Mainz* 1900 (684).

Lincke, Ernst *Martin*: P. Cornelius Scipio Ämilianus. 4 (34 S.).
Wettiner G. *Dresden* 1898 (560).

Nordmeyer, *Gustav Bernhard Otto*: Der Tod Neros in der Legende. 4 (S. 27—36).
Festschrift z. Einweihung des neu. Schulgebäudes Kgl. G. Adolfinum *Mörs* 1896 (zu 460).

Osiander, *Wilhelm Nathanael*: Der Mont Cenis bei den Alten. 4 (60 S.). Kgl. Württemberg. G. *Cannstatt* 1897 (606).

Reinhold, Gustav: Das Geschichtswerk des Livius als Quelle späterer Historiker siehe: Livius S. 174.

Schirmeister, Hans: Charakteristische Erscheinungen in der antiken Geschichtschreibung siehe: Griech. Geschichte S. 181.

Schmidt, *Otto Eduard*: Arpinum, eine topographisch-historische Skizze siehe: Geogr. u. Topogr. des Altert. S. 202.

Schwab, Otto: Das Schlachtfeld von Cannä. 8 (46 S., 1 Karte).
Kgl. Wilhelms-G. *München* 1898.

Soltau, Wilhelm: Die Quellen des Livius im 21. und 22. Buch. II. Teil: Livius' 22. Buch und Plutarch siehe: Plutarchus S. 163.

Stäckel, Otto: M. Aquilius Regulus. Eine Charakterskizze. 4 (S. 111—120).
Festschrift z. 150jähr. Bestehen des Kgl. Rg. *Berlin* 1897.
Nicht im Tauschverkehr.

Stolle, Franz: Wo schlug Cäsar die Usipeter und Tenkterer? Wo überbrückte er den Rhein? — Wo schlug Cäsar den Ariovist? siehe: Caesar S. 169.

Tschiersch, *Otto Heinrich*: Die Glaubwürdigkeit des taciteischen Berichtes über das Ende der jüngeren Agrippina. (Ann. XIV, 1—13) siehe: Tacitus S. 178.

Wiegandt, Leopold *Heinrich Hermann August*: Zur staatsrechtlichen Stellung des Diktators Caesar: Das Recht über Krieg und Frieden siehe: Dio Cassius S. 155.

Wilms, *Eduard Albert*: Die Schlacht im Teutoburger Walde. 8 (64 S.). Rg. des Johanneums *Hamburg* 1899 (zu 780).
Um 2 Karten vermehrt Leipzig 1899, Freund u. Wittig. *M.* 1,20.
Vgl. des Verf.: Das Schlachtfeld im Teutoburger Walde. In: Jahrbb. f. class. Philol. 153 (1896) S. 500—504; 155 (1897) S. 1—31. 81—100. 145—173.

Winkler, Leopold: Die Quellen des III. makedonischen Krieges der Römer und seine Ursachen. 8 (18 S.).
Erstes deutsches k. k. G. *Brünn* 1898.

C. Altertümer (mit Ausschluſs der Mythologie und Kunst).

a. Griechische und römische Altertümer verbunden.

Eins, *Robert*: Das Rudern bei den Alten. Eine technisch-historische Studie. 4 (18 S., 4 Taf.). Kgl. G. *Danzig* 1896 (27).

Hachmeister, *Ludwig Karl Hermann Johannes*: Jugendspiele in alter und neuer Zeit. (Mit besonderer Berücksichtigung des Ballspiels) siehe: Turnen S. 48.

Keppel, Theodor: Die Weinbereitung im Altertum und in der Neuzeit. 8 (45 S.). Kgl. B. Humanist. G. *Bayreuth* 1896.

Klauser, Heinrich: Die Erziehung im Alterthum, besonders bei den Hellenen, und in der Neuzeit siehe: Gesch. der Pädag. S. 50.

Neidhardt, Theodor: Über Zahlensymbolik der Griechen und Roemer I. Teil (Die Drei- und Neunzahl). 8 (40 S.). II. Teil (Die Zwölf- und Siebenzahl). 8 (32 S.). Kgl. Prg. *Fürth* 1895. 1896.
Nicht im Tauschverkehr.

Rauschen, *Gerhard*: Das griechisch-römische Schulwesen zur Zeit des ausgehenden antiken Heidentums. 4 (31 S.).
Kgl. G. *Bonn* 1900 (458).
Vgl. des Verf. gleichbetiteltes Werk. 8 (VI, 86 S. m. 1 Abb.). Bonn 1901, F. Cohen. *M.* 1,60.

Staigmüller, *Hermann*: Beiträge zur Geschichte der Naturwissenschaften im klassischen Altertume. 4 (40 S.).
Kgl. Rg. *Stuttgart* 1899 (637).

b. Griechische Altertümer.

Arz, Franz: Die Frau im homerischen Zeitalter siehe: Homerus S. 158.

Denig, Carl: ... Tafel mit Zeichnung von Windrosen siehe: Antoninus S. 153.

Dutoit, Julius: Zur Festordnung der groſsen Dionysien. 8 (45 S.).
Kgl. Humanist. G. *Speier* 1898.

Herkenrath, Roland: Studien zu den griechischen Grabschriften siehe: Epigraphik S. 201.

Herrlich, *Samuel*: Epidaurus, eine antike Heilstätte. Mit einer Tafel. 4 (32 S.). Humboldts-G. *Berlin* 1898 (56).

Kirchner, Johannes *Ernst*: Beiträge zur Geschichte attischer Familien. 4 (S. 81—93).
Festschrift z. 100jähr. Jubelfeier des Kgl. Friedrich-Wilhelms-G. *Berlin* 1897.
Nicht im Tauschverkehr.

Koester, Hugo: Über den Einfluſs landschaftlicher Verhältnisse auf die Entwickelung des attischen Volkscharakters. 4 (S. 3—17).
Kgl. G. u. Vsch. *Saarbrücken* 1898 (483).

Lochs, *Hermann*: Die *ἀντίδοσις* oder der sogenannte Vermögenstausch. Eine Studie. 8 (S. 3—32). K. k. Staats-G. *Bielitz* 1897.

Mair, Georg: *Ἑλληνικά.* a) Das Itinerar-Stadium. b) Die praehistorische oder verbrannte Burg auf Hissarlik und die Laomedon-Sage. (Umschlagtitel: *Ἑλληνικά*). 8 (S. III—XVI). K. k. Staats-G. *Villach* 1896.

Meindlhumer, Franz: Die Symmorieneinrichtung zur Zeit des Demosthenes und seine Reformvorschläge siehe: Demosthenes S. 155.

Meuss, Heinrich: Tyche bei den attischen Tragikern siehe: a. Tragici S. 164.

Petersdorff, Rudolf: Übereinstimmende Nachrichten über die alten Griechen und Germanen aus Homer und Tacitus. I. Teil siehe: Homerus S. 159.

Schmidt, Max *Carl Paul*: Über griechische Dreireiher. 4 (24 S.). Kgl. Prinz Heinrichs-G. *Berlin* 1899 (66).

Silverio, Oswald: Untersuchungen zur Geschichte der attischen Staatssklaven. 8 (66 S.). Kgl. Maximilians-G. *München* 1900.

Stahlecker, *Reinhold*: Über die verschiedenen Versuche der Rekonstruktion der attischen Triere. 4 (38 S., 1 Taf.). Kgl. Württemberg. G. *Ravensburg* 1897 (611).

Troost, *Karl*: Das sittliche Bewufstsein des Homerischen Zeitalters siehe: Homerus S. 159.

Weissmann, Karl: Die scenischen Anweisungen in den Scholien zu Aischylos, Sophokles, Euripides und Aristophanes und ihre Bedeutung für die Bühnenkunde siehe: Scaenici S. 164.

c. Römische Altertümer.

Aust, *Emil*: Die stadtrömischen Tempelgründungen der Kaiserzeit. 4 (S. III—XXX). Kgl. Kaiser-Friedrichs-G. *Frankfurt a. M.* 1898 (406).
Fortführung der Inauguraldissert. v. Marburg 1889.

Babucke, Heinrich: Geschichte des Kolosseums. 8 (63 S., 1 Taf.). Altstädt. G. *Königsberg i. Pr.* 1899 (8).

Bardt, *Carl*: Der Zinswucher des M. Brutus siehe: M. Brutus S. 169.

Csallner, Alfred: Die römische manus und ihr Verhältnis zur patria potestas. 4 (S. 3—17).
Ev. Oberg. A. B. u. verbund. Knabenelementarsch., Mädchensch. A. B. *Bistritz (Siebenb.)* 1898.

Dietrich, *Konrad Gottfried*: Die rechtliche Natur der societates publicanorum. 2. Teil. (Umschlagtitel: Die rechtlichen Grundlagen der Genossenschaften der römischen Staatspächter. II.). 4 (23 S.). Fürsten- u. Landes-Sch. St. Afra in *Meifsen* 1898 (567).

Hildenbrand, Friedrich Johann: Signaculum medici ocularii Romani in agro Frankenthalensi repertum et primum in quaestionem vocatum per Fr. J. H. 8 (VIII S., 1 Taf.). Kgl. Prg. *Frankenthal* 1897.

—: Die Kollyrien-Stempel der gallisch-römischen Augenärzte. I. Nebst Anhang: Recueil de sept cachets d'oculistes. 8 (16 S., 1 Taf.). Kgl. Prg. *Frankenthal* 1900.
Beide Programme sind nicht im Tauschverkehr.

Lehmann, *Paul Friedrich* Eduard: Der Kolonat in der römischen Kaiserzeit. 4 (46 S.). Rg. *Chemnitz* 1898 (575).

Orth, *Ferdinand*: Der Feldbau der Römer. 4 (S. 3—46). Kgl. Kaiser-Friedrichs-G. *Frankfurt a. M.* 1900 (416).

Reiche, *Friedrich*: Über die Teilung der Zivil- und Militärgewalt im dritten Jahrhundert der römischen Kaiserzeit. 8 (16 S.). Kgl. Friedrichs-G. *Breslau* 1900 (191 für 187).

Schurz, Wilhelm: Die Militärreorganisation Hadrians. I. Teil. 4 (26 S.). II. Teil. 4 (32 S.). G. *M. Gladbach* 1897 (461). 1898 (467).

Sternkopf, Wilhelm: Der Zinswucher des M. Brutus siehe: M. Brutus S. 169.

Weise, *Hans* Paul: Über den Weinbau der Römer. Erster Teil. 4 (21 S.). Rsch. vor dem Lübeckerthore *Hamburg* 1897 (763).

Wessely, Karl: Wie haben die alten Römer geschrieben? (Erläuterungen zu den Schrifttafeln zur älteren lateinischen Paläographie.) (Umschlagtitel: ... geschrieben?) 8 (18 S.). K. k. Staatsg. im III. Bezirke *Wien* 1898.

Wurm, Adolf: De villa rustica, qualis descripta inveniatur apud rei rusticae scriptores Romanos siehe: Rei rustic. scriptores S. 176.

d. Germanische und sonstige Altertümer.

Brincker, Friedrich *Christian Adolf Heinrich*: Germanische Altertümer in dem angelsächsischen Gedichte „Judith". 4 (22 S.). Rsch. vor dem Lübeckerthore *Hamburg* 1898 (775).

Brinkmann, *Adolf*: Über Burganlagen bei Zeitz. 8 (IV, 54 S., 1 S. Bericht. u. Nachträge, 14 Fig.). Kgl. Stifts-G. *Zeitz* 1896 (zu 262).

Matthias, *Gustav Ernst*: Beiträge zur Erklärung der germanischen Gottesurteile. 4 (S. 3—22). Kgl. Viktoria-G. *Burg* 1900 (245).

Parow, Walter: Sir John Fortescue De Laudibus Legum Angliae ein Gespräch aus dem 15. Jahrhundert über die Vorzüge des englischen Rechts aus dem Lateinischen übertragen. 4 (33 S.). Friedrichs-Werdersche Ober-Rsch. *Berlin* 1898 (115).

Petersdorff, Rudolf: Übereinstimmende Nachrichten über die alten Griechen und Germanen aus Homer und Tacitus. I siehe: Homerus S. 159.

Platen, Paul: Zur Frage nach dem Ursprung der Rolandssäulen. 4 (S. 3—44). Vitzthumsches G. *Dresden* 1899 (565).

Platz, *Franz*: Die Gesetzgebung Karls des Grofsen nach den Capitularien. Erste Hälfte. 4 (24 S.). Zweiter Teil. 4 (23 S.). Grofsh. G. *Offenburg* 1897 (637). 1898 (643).

Schaube, Adolf: Proxenie im Mittelalter. Ein Beitrag zur Geschichte des Konsularwesens. 4 (S. 3—21). Kgl. G. *Brieg* 1899 (189).

Erschien zuerst in französ. Übersetzung von Léon Devogel in: Revue de Droit international et de Législation comparée, t. 28, 1896. No. 5.

D. Mittlere und neuere Geschichte.

a. Quellen.

Barckhausen, *Wilhelm*: Einhart und die vita Karoli. 4 (S. 3—11).

Fürstl. Bentheimsch. G. Arnoldinum mit Realklassen *Burgsteinfurt* 1896 (357).

Dippe, Oskar: Die fränkischen Troianersagen. Ihr Ursprung und ihr Einfluſs auf die Poesie und die Geschichtschreibung im Mittelalter. 4 (XXX S.).

Matthias Claudius-G. mit Rsch. u. Vsch. *Wandsbek* 1896 (293).

Egelhaaf, Gottlob: Archivalische Beiträge zur Geschichte des schmalkaldischen Kriegs. 4 (56 S., 1 Taf.).

Karls-G. *Stuttgart* 1896 (604).

Eigenbrodt, August: Lampert von Hersfeld, der Geschichtschreiber König Heinrichs des Vierten. Zwei Vorträge, gehalten im Geschichtsverein zu Cassel. Dazu elf Anmerkungen und zwei Beilagen. (Umschlagtitel: . . . Heinrichs IV.) 4 (S. 3—49).

Kgl. Wilhelms-G. *Cassel* 1896 (391).

Mit weiteren ausführlichen Einzelbegründungen u. d. T.: L. v. H. u. die neuere Quellenforschung. Eine krit. Studie. 8 (137 S.). Ebenda, E. Hühn. ℳ 3,—. Vgl. auch L. v. H. u. die Wortauslegung. Eine Entgegnung. 8 (33 S.). Leipzig 1896, G. Fock. 60 Pf.

Fricke, Gustav: Die Denkwürdigkeiten des Grafen Forbin. Beitrag zur Quellenkritik der Geschichte des 18. Jahrhunderts. 4 (S. 95—109).

Festschrift z. 100jähr. Jubelfeier des Kgl. Friedrich-Wilhelms-G. *Berlin* 1897.

Nicht im Tauschverkehr.

Kurze, Friedrich: Einhard. 8 (91 S.).

Kgl. Luisen-G. *Berlin* 1899 (62).

Le Mang, Richard *Louis*: Die Darstellung des Schmalkaldischen Krieges in den Denkwürdigkeiten Kaiser Karls V. II. Teil. Eine quellenkritische Untersuchung. (Umschlagtitel: . . . II. Teil.) 4 (S. 3—39). III. Teil. 4 (S. 3—26).

Annensch. (Rg.) *Dresden-Altstadt* 1899 (583). 1900 (590).

Teil I Inauguraldiss. v. Leipzig. 8 (2 Bl., 87 S.). 1890.

Mittag, August: Die Arbeitsweise Ruotgers in der Vita Brunonis. Seine Abhängigkeit von augustinischen Ideen. 4 (27 S.).

Askanisches G. *Berlin* 1896 (50).

Roos, Wilhelm: Die Historia nostri temporis des Adolphus Brachelius. Ein Beitrag zur Kritik der Quellen des dreiſsigjährigen Krieges. 8 (47 S.).

Kgl. neues G. *Würzburg* 1899.

I. Das Leben des Adolf Brachel. II. Das Werk Brachels. III. Die Quellen zur Historia Brachels.

Schulz, Paul *Erich Hermann*: Zur Glaubwürdigkeit der Chronik des Abtes Regino von Prüm. 4 (24 S.).

Rsch. in Eilbeck zu *Hamburg* 1897 (765).

b. Geschichte des Mittelalters.

Aldinger, Paul: Die Erhebung Arnolds von Isenburg zum Erzbischof von Trier 1242ff. (Umschlagtitel: Zur Geschichte der deutschen Kirche unter Papst Innocenz IV. (Erzbischofswahl in Trier 1242ff.).) 4 (S. 11—37).
Kgl. Württemb. ev.-theol. Seminar *Schönthal* 1898 (610).

Engelmann, Emil: Philipp von Schwaben und Papst Innocenz III. während des deutschen Thronstreites 1198—1208. 4 (25 S.).
Kgl. Prinz Heinrichs-G. *Berlin* 1896 (66).

Felten, *Wilhelm*: Forschungen zur Geschichte Ludwigs des Bayern. 4 (63 S.). Kgl. G. *Neufs* 1900 (zu 492).

Gorge, *Samuel*: Das friedländische Confiscationswesen. Nach ungedruckten Acten des Wiener Hofkammer-(Reichs-Finanz-)Archivs. (Umschlagtitel: . . . wesen.) 8 (S. 14—63).
K. k. Staatsg. *Bielitz* 1899.

Grillitsch, *Alois*: Die Zusammensetzung des Kurfürstencollegiums. 8 (S. 3—18). Staats-Oberg. *Klagenfurt* 1897.

Grosch, Karl: Franz I. und die Kaiserwahl im Jahre 1519. 4 (S. 3—28). Städt. Rsch. *Gotha* 1897 (732).
Darin: Discours pour elire le Roy de France Empereur. 1517.

Haedicke, *Hugo*: Die Landesteilungen der fränkischen Könige und deutschen Fürsten nach ihrem Prinzipe. 4 (52 S.).
Kgl. Landessch. *Pforta* 1896 (250).

Heidemann, Julius: Die deutsche Kaiseridee und Kaisersage im Mittelalter und die falschen Friedriche. 4 (40 S.).
Berlinisch. G. z. grauen Kloster *Berlin* 1898 (51).
Die Entwicklung der Kaisersage bis zum Untergange der Staufer. Friedrich der Freidige, Landgraf von Thüringen und Markgraf von Meißen, und die Kaisersage. Die Zeit der falschen Friedriche. Die Kaisersage in den letzten Jahrhunderten vor der Reformation. Die Kyffhäuser- und Barbarossasage. Der Niedergang der Kaiseridee.

Heil, *Bernhard*: Die Gründung der nordostdeutschen Kolonialstädte und ihre Entwickelung bis zum Ende des dreizehnten Jahrhunderts. 8 (38 S.). Kgl. G. *Wiesbaden* 1896 (408).

Hoffmann, Alfred: Kaiser Friedrichs III. (IV.) Beziehungen zu Ungarn in den Jahren 1464—1477. (Teil I: Bis 1470.) 8 (16 S.). Kgl. kath. G. *Grofs-Glogau* 1900 (198).
Fortsetzung von des Verf. Inauguraldiss. Breslau 1887.

Kozak, Cornel: Über den Streit des österreichischen Herzogs Friedrich II. von Babenberg mit Kaiser Friedrich II. 8 (S. III—XXXV). K. k. Ober-G. *Czernowitz* 1896.

Kuhlmann, Bernhard: Eresburg und Irminsul. Eine geschichtliche Abhandlung. 8 (52 S.).
Kgl. G. Theodorianum *Paderborn* 1899 (zu 379).

Menkel, Julius: Ottos I. Beziehungen zu den deutschen Erzbischöfen seiner Zeit und die Leistungen der letzteren für Staat, Kirche und Kultur. 4 (28 S.). Kgl. Dom-G. *Magdeburg* 1900 (253).

Mojean, Franz: Beiträge zur Geschichte des Krieges der Hanse wider Dänemark 1509—1512. 4 (S. 3—26). G. *Stralsund* 1898 (156).

Otto, Heinrich: Das Streben der Könige von Frankreich nach der römischen Kaiserkrone siehe: Geschichte S. 35.

Schädel, Bernhard: Die Königsstühle bei Mainz und die Wahl König Konrads II. 8 (36 S.). Grofsh. Rg. u. Rsch. *Mainz* 1896 (659).

Schreiber, Felix: Die Mark Michelstadt, Einhard's Vermächtnis an das Kloster Lorsch. 4 (S. 3—20).
Kgl. Preufs. Henneberg. G. *Schleusingen* 1896 (255).

Schütte, Robert: Der Aufstand des Leon Tornikios im Jahre 1047. (Umschlagtitel: . . . Eine Studie zur byzantinischen Geschichte des 11. Jahrhunderts.) 4 (32 S.).
Kgl. G. *Plauen i. V.* 1896 (554).

Schuster, Friedrich: Ungarns Beziehungen zu Deutschland von 1056—1108. 4 (35 S.).
Ev. G. A. B. u. verb. Rsch. *Hermannstadt* 1899.

Stephan, Chr*istoph*: Kritische Untersuchungen zur Geschichte der Westgoten von 372—400. II. Teil: Die Friedenszeit von 382—395. 4 (S. 3—23).
Kgl. kath. G. an Aposteln *Köln* 1897 (447).
IX. Stellung der Föderatgoten im Römerreiche, ihre Lage und Verfassung von 382—395. Parteien und nationale Bestrebungen bei denselben; ihr Verhältnis zu den Römern.

Theobald, Hermann: Beiträge zur Geschichte Ludwigs des Baiern. 4 (51 S.). Grofsh. G. *Mannheim* 1897 (636).

Vogel, *Ludwig Ferdinand Wilhelm Friedrich*: Ländliche Ansiedelungen der Niederländer und anderer deutscher Stämme in Nord- und Mitteldeutschland während des 12. und 13. Jahrhunderts. 4 (XXXVIII S.).
Kgl. Rg. u. Landwirtschaftssch. *Döbeln* 1897 (572).

Wagner, August: Die unteritalischen Normannen in ihrem Verhältnisse zum deutschen Kaisertume des 11. Jahrhunderts. (Erster Teil.) (Umschlagtitel: . . . Jahrhunderts.) 4 (XVI S.).
Kgl. kath. St. Matthias-G. *Breslau* 1899 (187).

Willing, Carl: Zur Geschichte des Investiturstreites. 1. Das Wormser Concordat. 2. Die Berechtigung der gregorianischen Forderungen. 8 (53 S.). Städt. Ev. G. *Liegnitz* 1896 (zu 198).
Der erste Teil erschien auch als Inauguraldiss. von Breslau. 8 (37 S.). 1896.

Woisin, *Johannes*: Ueber die Anfänge des Merowingerreiches. Teil I. 8 (49 S.). Kgl. G. *Meldorf* 1900 (300).

c. Geschichte der neueren Zeit.

Ankel, O*tto*: Generalfeldmarschall Graf Moltke. Eine Festgabe zum 100jährigen Geburtstag des grofsen Feldherrn. 8 (47 S.).
Städt. Oberrsch. *Hanau* 1900 (448).

Egelhaaf, Gottlob: Archivalische Beiträge zur Geschichte des schmalkaldischen Kriegs siehe: Quellen S. 186.

Fitte, *Karl Emil Hermann* Siegfried: Religion und Politik vor und während des siebenjährigen Krieges. 4 (34 S.).
Sophien-G. *Berlin* 1899 (64).

Heydemann, Victor: Aus den Papieren des päpstlichen Nuntius Aleander. 4 (S. 3—18). K. Wilhelms-G. *Berlin* 1899 (65).

Le Mang, Richard *Louis*: Die Darstellung des Schmalkaldischen Krieges in den Denkwürdigkeiten Kaiser Karls V. siehe: Quellen S. 186.

Petersen, Adolf: Maximilian von Baiern und die Kurwürde, mit Berücksichtigung der bairischen Flugschrift: die Anhaltische Kanzlei, 1621. 4 (S. 3—27). Kgl. G. *Luckau* 1899 (82).

Schmertosch, *Richard*: Denkschriften französischer Réfugiés zu den Friedensverhandlungen von Rijswijk. 4 (28 S.). Städt. Rsch. mit Prg. *Pirna* 1898 (604).

Schmidt, *Ernst*: 1871—1888: Die Friedensjahre Kaiser Wilhelms I. 4 (S. 3—15). G. (in d. Umwandlung in eine Rsch. begriffen) *Seehausen i. d. A.* 1898 (261).

Stille, *Wilhelm*: Der deutsch-französische Krieg von 1870/71 in fremder Beleuchtung. 4 (S. 3—28). Fürstl. Rsch. *Sondershausen* 1899 (767).

Stumpf, *Franz*: Kleine Erlebnisse aus grofser Zeit. I. Abteilung: Bis zur Kapitulation von Metz und dem Beginn des Vormarsches nach dem Nordwesten. 4 (S. 3—47). Städt. Prg. *Lötzen* 1899 (10).

Thamm, Max: Zur Kritik von Wilhelm Herbsts „Encyklopädie der Neueren Geschichte". 8 (23 S.). Kgl. G. *Lauban* 1897 (199).
Sonderabdruck aus Hettlers Zeitschrift für den geschichtl. Unterricht I. Band. 1897.

d. Zur Geschichte einzelner Länder.

1. Österreichische Monarchie.

Becker, Anton: Napoleon und Ungarn 1809. Ein Beitrag zur Geschichte des Friedens von Schönbrunn. 8 (S. 3—16). K. k. Staatsg. im VIII. Bezirke *Wien* 1899.

Fischer, Josef: Der Linzer Tag vom Jahre 1605 in seiner Bedeutung für die österreichische Haus- und Reichsgeschichte. Auf Grund zahlreicher bisher unbekannter Archivalien. 8 (S. 3—56). Öffentl. Privatg. an der Stella Matutina *Feldkirch* 1898.

Gorge, *Samuel*: Zur Erinnerung an weiland Ihre Majestät Kaiserin und Königin Elisabeth von Oesterreich-Ungarn. (Umschlagtitel: Nekrolog auf weil. Kaiserin Elisabeth.) 8 (S. 3—8). K. k. Staatsg. *Bielitz* 1899.

Haupt, Carl: Melanchthons und seiner Lehre Einfluſs auf Maximilian II. von Oesterreich. 4 (61 S.). Melanchthon-G. *Wittenberg* 1897 (264).

Kozak, Cornel: Über den Streit des österreichischen Herzogs Friedrich II. von Babenberg mit Kaiser Friedrich II. siehe: Gesch. d. Mittelalters S. 187.

Pichler, Karl: Die Beziehungen zwischen Oesterreich und Frankreich innerhalb der Jahre 1780—1790. 8 (S. 3—38). K. k. G. *Znaim* 1897.

Böhmen. Joachimsohn, Paul: Die Streitschrift des Minoriten Gabriel von Verona gegen den Böhmenkönig Georg Podiebrad vom Jahre 1467. 8 (43 S.). Kgl. Rg. *Augsburg* 1896.

Schmidtmayer, Rudolf: Ein lateinisches Preisgedicht (Ekloge) auf die Hauptstadt Prag von einem Baccalaureus der Prager Hochschule und Poeta laureatus, dem nachmaligen Abt des Cistercienserstiftes Hohenfurt, Dr. Quirin Alois Mickl († 1796). Veröffentlicht, mit einer Einleitung versehen und commentiert von R. Sch. 8 (S. 3—39).
K. k. deutsches Staats-G. *Budweis* 1900.

Stippel, Jakob: Landstein vom Jahre 1433 bis auf die Gegenwart. (Schluſs.) 8 (28 S.).
K. k. Staats-Oberg. *Eger (Böhmen)* 1896.

Wolff, *Reinhard*: Ottokars II. Beziehungen zu Preuſsen und dem Orden der Deutschherren. 8 (S. 3—7).
Zur Gedächtnisfeier f. Phil. Ferd. Ad. Just G. *Zittau* 1898.
Nicht im Tauschverkehr.

Bukowina. Daszkewicz, *Animpodist*: Ceva din trecutul orasului Suceava. (Etwas aus der Vergangenheit der Stadt Suczawa.) 8 (S. 1—20). Gr.-or. Ober-G. *Suczawa* 1899.
Nicht im Tauschverkehr.

Istrien. Petris, Stef*ano*: Spoglio dei „Libri Consigli", della città di Cherso vol. II. (1531—1556.) 8 (S. 3—44).
I. r. g. superiore *Capodistria* 1897.

Salzburg. Widmann, *Johann*: Zwei Beiträge zur salzburgischen Geschichte. 8 (S. 3—28). K. k. Staats-G. *Salzburg* 1897.
I. Über eine gemeine Salzburgische Landesordnung des 16. Jahrhunderts. II. Über eine Beschwerdeschrift der Stadt Salzburg von 1525.

Siebenbürgen. Bartelmäss, Martin: Die Ausweisung der Armenier aus Bistritz in Folge der Pest im Jahre 1712. 4 (S. 3—17).
Ev. Oberg. A. B. u. verbund. Anstalten *Bistritz* 1897.

Steiermark. Gubo, Andreas: Steiermark während des österreichischen Erbfolgekrieges. I. 8 (S. 3—37, 1 Taf.). II. 8 (S. 3—34).
K. k. erstes Staats-G. *Graz* 1896. 1897.

Schön, *Georg*: Kurze Fundnachrichten über eine altchristliche Basilika in Cilli. 8 (S. 33—36). K. k. Staats-Oberg. *Cilli* 1898.

Tirol. Hechfellner, Mathias: Zur Geschichte des Schlosses und Gerichtes Vellenberg. Ein geschichtlicher Versuch von M. H. (Umschlagtitel: . . . Vellenberg.) 8 (S. 3—42).
K. k. Staats-G. *Innsbruck* 1896.

Simeoner, Andreas: Schriftlicher Nachlass des Landesvertheidigers Johann Thurnwalder aus Passeier. (Aus den Tiroler Befreiungskriegen.) I. Theil. 8 (S. 3—35). K. k. G. *Znaim* 1900.

Straganz, Max: Beiträge zur Geschichte Tirols. II. Die Autobiographie des Freiherrn Jakob von Boimont zu Pairsberg (1527—1581). (Umschlagtitel: . . . II.) 8 (S. 3—106).
K. k. Ober-G. der Franciscaner *Hall* 1896.

Ungarn. Becker, Anton: Napoleon und Ungarn 1809. Ein Beitrag zur Geschichte des Friedens von Schönbrunn siehe: Österr. Monarchie S. 189.

Hoffmann, Alfred: Kaiser Friedrichs III. (IV.) Beziehungen zu Ungarn in den Jahren 1464—1477. (Teil I: Bis 1470) siehe: Gesch. des Mittelalters S. 187.

Schuster, Friedrich: Ungarns Beziehungen zu Deutschland von 1056—1108 siehe: Gesch. des Mittelalters S. 188.

2. Preufsische Monarchie.

Armstedt, Richard: Der schwedische Heiratsplan des Grofsen Kurfürsten. 8 (45 S.).
Altstädt. G. *Königsberg i. Pr.* 1896 (9 für 8).

Blasendorff, Karl: Blüchers Wiedereintritt ins Heer. 4 (S. 3—12). König-Wilhelms-G. *Stettin* 1897 (151).

Czygan, *Johann Paul Friedrich*: Kleinere Beiträge zur Geschichte des Krieges 1806/7. 4 (59 S., 1 S. Inh.).
Städt. Rsch. *Königsberg in Pr.* 1900 (22).

Eichner, Richard: Die auswärtige Politik Friedrichs des Grofsen im Jahre 1755. 4 (22 S.).
Vierte Städt. Rsch. (Höh. Bürgersch.) *Berlin* 1900 (120).

Heil, *Georg*: Steins Rücktritt aus dem preufsischen Ministerium und das sogenannte politische Testament. 4 (32 S.).
Grofsh. Rsch. *Darmstadt* 1896 (656).

Hirsch, Ferdinand: Brandenburg und England. 1674—1679. I. Teil. 4 (24 S.). II. Teil. (Schlufs.) 4 (28 S.).
Königstädt. Rg. *Berlin* 1898 (97). 1899 (100).

Krause, Gottlieb: Der preufsische Provinzialminister Freiherr von Schroetter und sein Anteil an der Steinschen Reformgesetzgebung. Teil I. 8 (79 S.).
Kneiphöfisches Stadt-G. *Königsberg i. Pr.* 1898 (zu 9).

Küsel, Eduard: Die Königin Luise in ihren Briefen siehe: Geschichte S. 34.

Neubauer, Friedrich: Stein und Bismarck. 4 (S. 51—65).
Festschrift z. 200j. Jubelfeier der Franckesch. Stiftungen u. der Lat. Hauptsch. Lat. Hauptsch. *Halle* 1898.
Nicht im Tauschverkehr.

Stettiner, Paul: Zur Geschichte des preufsischen Königstitels und der Königsberger Krönung. 1. Die Anerkennung des Preufsischen Königstitels durch die Curie. 2. Die Krönung in Königsberg. 8 (99 S., 1 S. Inh.). Städt. Rg. *Königsberg i. Pr.* 1900 (18).

Wagner, Friedrich: Aus der Jugendzeit des Kurfürsten Johann von Brandenburg. (Umschlagtitel: ... Johann und Joachim I. von Brandenburg.) 4 (S. 3—69).
Kgl. Friedrich-Wilhelms-G. u. Kgl. Vsch. *Berlin* 1900 (55).

Wallat, Gustav: Geschichtschreiber, Memoiren und Litteratur zur Geschichte Friedrich Wilhelms I. 8 (56 S.).
Kgl. G. *Dt. Krone* 1899 (25).

Brandenburg. Gebauer, *Johannes*: Zur Geschichte der Reformation im Bistum Brandenburg. 4 (43 S.).
Ritter-Akademie *Brandenburg a. H.* 1898 (zu 67).
I. Aus der Vorgeschichte der märkischen und der Bistums-Reformation. II. Die Durchführung der Bistumsreformation.

Gurnik, Adolf: Die Urkunden des Stadt-Archivs zu Frankfurt a. Oder. II. Teil. (1377—1512.) 4 (35 S.). III. Teil. (1513—1602.) 4 (34 S.). IV. Teil (Schluſs). (1604—1722.) 4 (28 S.).
Obersch. (Rg.) *Frankfurt a. O.* 1896 (103). 1897 (103). 1898 (103 für 104).

Kausch, *Wilhelm*: Die gutsherrlich-bäuerlichen Verhältnisse in der Mark Brandenburg bis zur Zeit des dreiſsigjährigen Krieges siehe: Geschichte S. 34.

Krüner, Friedrich: Berlin als Mitglied der Deutschen Hansa. 4 (31 S.). Falk-Rg. *Berlin* 1897 (94).

Pieper, Hermann: Der märkische Chronist Zacharias Garcaeus. I. Teil: Leben des Garcaeus. 4 (21 S.). II. Teil: Nachträgliches zu Garcaeus' Leben. Seine litterarische Thätigkeit als Historiker. Handschriften seiner historischen Schriften. 4 (25 S.).
Zweite Rsch. (Höh. Bürgersch.) *Berlin* 1896 (116). 1898 (118).

Pomtow, Paul: Wendische und deutsche Dörfer um Sorau. 4 (S. 3—12).
Zur Feier des Gedächtnisses an Ph. Ferd. Ad. Just Kgl. G. *Sorau* 1897.
Nicht im Tauschverkehr.

Reiche, Robert: Bausteine zur Geschichte der Stadt Königsberg in der Neumark während des Mittelalters. 8 (159 S.).
Friedrich-Wilhelms-G. *Königsberg i. d. Neumark* 1898 (79).

Schreiber, *Felix*: Gustav Adolf's Feldlager und Verschanzungen bei Schwedt a. O. 4 (35 S. mit Karte).
Städt. Hohenzollern-G. *Schwedt a. O.* 1900 (88).

Schwartz, Paul: Zur Geschichte der Neumark während des dreiſsigjährigen Krieges. Erster Teil. 4 (24 S.).
Sechste Städt. Rsch. (höh. Bürgersch.) *Berlin* 1897 (121).

Siegert, Max: Aus der deutschen Wirtschaftsgeschichte des 17. Jahrhunderts. 4 (S. 3—23). Rsch. mit Prg. *Aue* 1900 (596).

Vogel, *Otto*: Zur Geschichte des Perleberger Schuhmacher- und Lohgerbergewerks. 4 (25 S.). Kgl. Rg. *Perleberg* 1898 (109).

Hannover. Bindel, Richard: Nachrichten über die Gilden der Stadt Quakenbrück. Erster Teil: Die ältesten Gildeurkunden bis 1660. (Schluſs.) 4 (S. 3—22). Rg. *Quakenbrück* 1896 (344).

Deiter, *Heinrich*: Niederdeutsche Gelegenheits-Gedichte auf die ostfriesische Fürstenfamilie aus dem 17. und 18. Jahrhundert. Herausgegeben von H. D. 8 (48 S.). Kgl. G. *Aurich* 1899 (316).

Kühlewein, Hugo: Die Zinsheberolle des Praemonstratenserklosters S. Mariae in Ilfeld. (Um 1300.) 8 (30 S.).
Festschrift z. 350jähr. Bestehen Kgl. Klostersch. *Ilfeld* 1896.
Nicht im Tauschverkehr.

Pannenborg, *Albertus*: Des Göttinger Universitäts-Professors und Gymnasial-Direktors Rudolf Wedekind Tagregister von dem gegenwärtigen Kriege. Als Beitrag zur Geschichte Göttingens im siebenjährigen Kriege aus der Handschrift mitgeteilt. 4 (18 S.). Kgl. G. u. Rg. *Göttingen* 1896 (309).

Hessen-Nassau. Ankel, Otto: Graf Philipp Ludwig II. und die Gründung von Neu-Hanau. 4 (66 S.).
Städt. Oberrsch. *Hanau* 1897 (435).

Grupe, Eduard: Neue Beiträge zur Geschichte des Hanauer Landes in hessischer Zeit. 1789—1792. 4 (18 S.).
G. *Buchsweiler* 1897 (527).

(Hillebrand, Joseph): Gerlach II. von Isenburg mit besonderer Rücksicht auf seine Besitzungen. (Zur Geschichte der Stadt und Herrschaft Limburg a. d. Lahn. V. Teil.) 4 (20 S.).
Kgl. G. *Hadamar* 1896 (398).

Hofmann, Wilh*elm*: Die Ansiedlung nassauischer Colonisten auf den südpreufsischen Gütern des Erbprinzen Wilhelm von Oranien im Jahre 1799. 4 (47 S.).
Rprg. (in Umwandlung zu ein. Rsch. begriffen) *Bad Ems* 1898 (zu 424).

Pagenstecher, Karl: Zur Geschichte der Gegenreformation in Nassau-Hadamar. (Verhandlungen wegen Annahme der Augsburger Konfession in den Ottonischen Landen 1628 und 1629.) 4 (56 S.). Städt. Oberrsch. *Wiesbaden* 1897 (436).

Pohler, Johannes: Kriegerische Ereignisse in der Umgebung von Cassel. I. Die Kämpfe an der Mündener Strafse im Jahre 1758. (Schlufs.) II. Die Ereignisse der Jahre 1759 und 1760. 4 (S. 23—47). III. Die Belagerung von Cassel im Jahre 1761. 4 (S. 49—64).
Rsch. *Cassel* 1896 (423). 1897 (zu 429).

Schwemer, Richard: Frankfurt und die Städte am Mittelrhein zur Zeit des Interregnums. 8 (S. 71—91).
Festschrift z. d. Einweihung des Goethe-G. *Frankfurt a. M.* 1897. Nicht im Tauschverkehr.

Trommershausen, Ernst: Beitrag zur Geschichte des landesherrlichen Kirchenregiments in den evangelischen Gemeinden zu Frankfurt a. M. 4 (S. 2—66).
Lessing-G. *Frankfurt a. M.* 1897 (402).

Hohenzollern siehe: Rheinprovinz.

Pommern. Ifland, *Julius*: Geschichte des Bistums Camin unter Conrad III. 1233—1241. 4 (S. 3—24).
Kgl. Marienstifts-G. *Stettin* 1896 (146).

Krause, Oscar: Die ältesten Zunftrollen der Stadt Greifswald. 4 (72 S.). Städt. G. u. verb. Realklassen *Greifswald* 1898 (145).

Lietz, Paul u. Reuter, *Hans* Christian *Wilhelm* u. Wehner, Otto: Das zweite stralsundische Stadtbuch (1310—1342). Teil I: Liber de hereditatum obligatione. 4 (VIII, 185 S., 1 S. Anhang). G. u. Rg. *Stralsund* 1896 (zu 150 u. 154).
Fortsetzung zu: Das älteste stralsundische Stadtbuch [1270—1310]. Im Auftrage des Raths . . . herausgegeben von F. Fabricius. 4 (XIV, 294 S., 5 Taf.). Berlin 1872, Weber. *M.* 12,—.

Wehrmann, *Karl* Peter *Theodor*: Friedrich der Grofse als Kolonisator in Pommern. 4 (29 S., 1 Karte). 2. Teil. 4 (17 S.). Kgl. Bismarck-G. *Pyritz* 1897 (146). 1898 (149).

„... ist der gröfste Teil dieser Abhandlung (1898) in dem Jahresber. der Geogr. Gesellschaft zu Greifswald von 1898 noch einmal zum Abdruck gebracht; dabei sind auch die Ergebnisse weiterer archivalischen Studien berücksichtigt."

Posen. Hofmann, Wil*helm*: Die Ansiedlung nassauischer Colonisten auf den südpreufsischen Gütern des Erbprinzen Wilhelm v. Oranien im J. 1799 siehe: Hessen-Nassau S. 193.

Pietsch, Paul: Beiträge zur Geschichte der Stadt Kempen in Posen. IV. Teil (Geschichte der evangelischen Gemeinde II.). 4 (S. 3—15). Städt. Prg. *Kempen, Reg.-Bez. Posen* 1896 (159).

Schmidt, Erich: Die Chronik des Bernardinerklosters zu Bromberg. Übersetzung im Auszuge nebst Anmerkungen und verbindendem Texte. I. 8 (48 S.). Kgl. G. *Bromberg* 1900 (163).

Preufsen. Behring, Wilhelm: Beiträge zur Geschichte der Stadt Elbing. I. Zur Geschichte des „Danziger Anlaufs". 4 (1 Bl., 44 S.). Kgl. G. *Elbing* 1900 (29).

Czygan, *Johann* Paul *Friedrich*: Die Publikanda des Magistrats zu Königsberg die Kriegskontribution im Jahre 1807 betreffend, nebst ihrer Entstehungs-Geschichte nach den Akten des städt. Archivs dargestellt. III. 4 (45 S.). Städt. Rsch. *Königsberg i. Pr.* 1896 (23).

Krueger, Georg: Beiträge zur Geschichte der Familie Farenheid. (Umschlagtitel: Fahrenheid.) 8 (43 S.). Kneiphöfisches Stadt-G. *Königsberg i. Pr.* 1900 (9).

Manstein, Hugo: Die Tilgung der Kriegsschulden der Stadt Graudenz aus dem Jahre 1807. 8 (39 S.). Städt. Rsch. *Graudenz* 1900 (49)

Toeppen, *Robert*: Des Bürgermeisters Samuel Wilhelmi Marienburgische Chronik 1696—1726. Herausgegeben von R. T. Teil I. 8 (68 S.). Teil II. (S. 71—148). Teil III. (S. 151—236). Kgl. (ev.) G. *Marienburg* 1897 (34). 1898 (34). 1899 (34).

Wolff, *Reinhard*: Ottokars II. Beziehungen zu Preufsen und dem Orden der Deutschherren siehe: Geschichte (Böhmen) S. 190.

Rheinprovinz. Hengstenberg, Hermann: Das ehemalige Herzogtum Berg. 8 (127 S.). Rg. *Elberfeld* 1896 (zu 487).

Mülleneisen, Jakob: Friedrich von Schwarzenburg, Erzbischof von Köln (1099—1131). 4 (S. 3—23). Kgl. kath. G. an Aposteln *Köln* 1898 (451).

Plathner, Karl: Aus der Geschichte Sigmaringens zu Ende des vorigen und Anfang dieses Jahrhunderts. 4 (32 S.). Kgl. kath. G. *Sigmaringen* 1898 (486).

Schafstaedt, Heinr*ich*: Die Festung Mülheim am Rhein zu Ende des 16. und zu Beginn des 17. Jahrhunderts. 4 (33 S., 1 Abb.). G. *Mülheim am Rhein* 1899 (481).

Schemann, Fritz: Die Grafschaft Mark im jülich-clevischen Erbfolgestreit und dreifsigjährigen Kriege. I. 4 (30 S.). Rg. u. G. *Hagen i. W.* 1896 (377).

Schwemer, Richard: Frankfurt und die Städte am Mittelrhein zur Zeit des Interregnums siehe: Hessen-Nassau S. 193.

Tücking, Karl: Urkunden und Akten aus dem Archiv der Klarissen zu Neufs. 8 (99 S.). Kgl. G. *Neufs* 1896 (463).

Sachsen. Auermann, *Karl* Gustav: Beitrag zur Geschichte Erfurts zur Zeit der Fürstenrevolution. (Sechs Briefe des Lazarus Freiherrn von Schwendi.) 4 (S. 3—6). Kgl. Rg. *Erfurt* 1896 (265).

Brünnert, Gustav *Otto*: Napoleons Aufenthalt in Erfurt im Jahre 1808. 8 (27 S.). Kgl. G. *Erfurt* 1899 (zu 243).

Knabe, Carl: Urkunden der Stadt Torgau (bis zur Reformation), herausgegeben von C. Kn. 4 (24 S.). (II. Teil.) 4 (S. 25—56). G. *Torgau* 1896 (258). 1897 (261).

Lucas, Hermann: Erfurt in den Tagen vom 27ten September bis zum 14ten Oktober. (Umschlagtitel: . . . 1808. Ein Beitrag zur Geschichte der Erfurter Fürstenversammlung.) 4 (S. 3—46). Zweiter Teil. 4 (S. 3—46). G. Dionysianum *Rheine* 1896 (369). 1897 (373).

Rademacher, *Otto*: Die urbs Mersburg im X. Jahrhundert. 8 (31 S., 1 Abb.). Dom-G. *Merseburg* 1898 (250).

Schlesien. Bentzinger, Julius: Die Zollstreitigkeiten der Stadt Breslau mit den Herzögen von Oels im 15. Jahrhundert. 4 (S. 3—20). Städt. kath. Rsch. *Breslau* 1900 (237).

Dittrich, Paul: Zur Geschichte der Prämonstratenser in Schlesien. 4 (XV S.). Kgl. kath. St. Matthias-G. *Breslau* 1900 (190).

Gemoll, *Albert*: Zu unserem Bilde. (Ein Beitrag zur Baugeschichte Striegau's) siehe: Geschichte der Schulanstalten (Striegau) S. 104.

Moch, Alois: Die socialen Verhältnisse der Malteserkommende Gröbnig zu Anfang des 19. Jahrhunderts. 4 (XVI S.). Kgl. kath. G. *Leobschütz* 1898 (203).

Müller, Anton: Frankenstein im dreifsigjährigen Kriege. I. Teil: Vom Dresdner Accord bis zum Prager Frieden. 1621—1635. 4 (31 S.). II. Teil: Vom Prager Frieden bis zum Westfälischen Frieden. 1635—1648. 4 (23 S.). Kath. Prg. der Stadt *Frankenstein i. Schl.* 1898 (191). 1900 (194).

Wetzold, Alwin: Beiträge zur Geschichte der Stadt Görlitz im 1. und 2. Schlesischen Kriege. 4 (25 S.). Städt. G. u. verb. Rg. *Görlitz* 1898 (196).

von Wiese, Erwin: Beiträge zur Geschichte der evangelischen Gemeinde und Kirche in Sprottau. 4 (S. 3—23). Prg. (verb. mit Ersatzunterr. f. die vom Griech. dispens. Schüler) *Sprottau* 1897 (227).

Westfalen. Darpe, Franz: Coesfelder Urkundenbuch. I. Teil Fortsetzung. 8 (S. 49—96). (Schlufs.) 8 (S. 97—164). Kgl. G. *Coesfeld* 1898 (367). 1899 (für 1900) (382).

Döhmann, Karl Georg: Beiträge zur Geschichte der Stadt und Grafschaft Steinfurt. I. Die Burgmannen von Steinfurt. Erster Teil. 8 (32 S.).
Fürstl. Bentheimsch. G. Arnoldinum mit Realklassen *Burgsteinfurt* 1900 (375).

Hellinghaus, Otto: Die letzte Pestepidemie in Münster (1666—1667) und ihre Bekämpfung durch Bischof Christoph Bernard von Galen. 4 (S. 3—16).
Rg. *Münster i. W.* 1898 (391).
Vortrag, gehalten am 13. Januar 1898 in dem Vereine für Gesch. und Altertumsk. Westfalens.

3. Die übrigen deutschen Territorien.

Altenburg. Voretzsch, Max *Karl Paul Ludwig*: Regesten der Originalurkunden des Altenburger Ratsarchivs vom Jahre 1256 bis zum Schlusse des 14. Jahrhunderts. 8 (36 S.).
Festschrift z. 25jähr. Jubelfeier d. herz. Ernst-Rg. *Altenburg* 1898.
Nicht im Tauschverkehr.

Baden. Lorentzen, Theodor: Die Hochzeit des Kurprinzen Karl von der Pfalz mit der dänischen Prinzessin Wilhelmine Ernestine (1671). 4 (30 S.). Ober-Rsch. *Heidelberg* 1898 (651).

Schnarrenberger, *Wilhelm*: Die vor- und frühgeschichtliche Besiedelung des Kraichgaues. 4 (39 S., 2 Taf., 2 unp. S.).
Grofsh. Badisch. G. *Bruchsal* 1898 (633).

Bayern. Biedermann, *Georg*: Friedensunterhandlungen des Administrators von Freising, Pfalzgrafen Philipp bei Rhein, im Landshuter Erbfolgestreit 1504. 8 (68 S.).
Kgl. Humanist. G. *Freising* 1899.

Binhack, Franz: Geschichte des Cisterzienser-Stiftes Waldsassen unter dem Abte Wigand von Deltsch (1756—1792) nach handschriftlichen Quellen bearbeitet von Fr. B. 8 (47 S.). . . . Abte Athanasius Hettenkofer vom Jahre 1800 bis zur Säkularisation (1803) . . . 8 (38 S.).
Kgl. G. *Eichstätt* 1896. Kgl. G. *Passau* 1897.
Vgl. des Verf.: . . . -Abtei W. während des Interregnums (vom 23. Sept. 1792 bis z. 3. Mai 1793) und der ersten drei Regierungsjahre (1793—1795) des Abtes A. H. [Aus: Cistercienser Chronik.] 8 (25 S.). Bregenz 1900. (Passau, G. Kleiter.) 60 Pf.

Dormann, Hans: Das Hochstift Freising zur Zeit des Kampfes zwischen Ludwig dem Bayern und der römischen Curie. (1322—1342.) 8 (65 S.). 1899.
Kgl. Humanist. G. *Freising* 1898.

Gückel, Martin: Beiträge zur Geschichte der Stadt Forchheim im 16. Jahrhundert. 8 (1 Bl., 99 S.).
Kgl. neues G. *Bamberg* 1898.

Heeger, Georg: Die germanische Besiedlung der Vorderpfalz an der Hand der Ortsnamen siehe: Deutsche Sprache S. 147.

Hildenbrand, Friedrich Johann: Die Kurfürstliche Kriegs- und Real-Festung Frankenthal in der Unteren Pfalz. Behandelt von F. J. H. Mit 14 Plänen und Abbildungen. 8 (52 S.). Kgl. Prg. *Frankenthal* 1896.
Nicht im Tauschverkehr.

Kalkoff, Paul: Pirkheimers und Spenglers Lösung vom Banne 1521. Ein Beitrag zur Reformationsgeschichte Nürnbergs. 4 (S. 3—16).
Städt. ev. G. zu St. Maria-Magdalena *Breslau* 1896 (180).

Köberlin, Alfred: Fränkische Münzverhältnisse zu Ausgang des Mittelalters. 8 (52 S.). Kgl. neues G. *Bamberg* 1899.

Petersen, Adolf: Maximilian von Baiern und die Kurwürde, mit Berücksichtigung der bairischen Flugschrift: die Anhaltische Kanzlei siehe: Geschichte der neu. Zeit S. 189.

Raab, Karl Richard: Beiträge zur Geschichte der Reichsstadt Schweinfurt am Ausgang des Mittelalters. 8 (44 S.).
Kgl. G. *Schweinfurt* 1897.

Schmid, Johann: Die Oberpfalz als Kriegsschauplatz im August 1796. 8 (44 S., 1 Bl. Kt.). Kgl. humanist. G. *Amberg* 1896.

Wolfram, Ludwig: Die Illuminaten in Bayern und ihre Verfolgung. Auf Grund aktenmäfsigen Befundes dargestellt. I. Teil. 8 (44 S.). II. Teil. 8 (78 S.).
Kgl. humanist. G. *Erlangen* 1899. 1900.

Elsafs. Grupe, Eduard: Aus Buchsweilers Geschichte zu Ende des vorigen Jahrhunderts. 1788—1795. 4 (35 S.).
G. *Buchsweiler* 1896 (516).

—: Neue Beiträge zur Geschichte des Hanauer Landes in hessischer Zeit. 1789—1792 siehe: Hessen-Nassau S. 193.

Schwemer, Richard: Frankfurt und die Städte am Mittelrhein zur Zeit des Interregnums siehe: Hessen-Nassau S. 193.

Hamburg. Ballheimer, *Wilhelm* Rudolf: Zeittafeln zur Hamburgischen Geschichte, II. 4 (35 S.).
Gelehrtensch. des Johanneums *Hamburg* 1898 (771).

Fernow, Hans *Eduard*: Hamburg und England im ersten Jahre der Englischen Republik. 4 (1 Bl., 24 S.).
Rsch. vor d. Holstenthore *Hamburg* 1897 (762).

Harkensee, *Christian* Heinrich *Theodor*: Beiträge zur Geschichte der Emigranten in Hamburg. I. Das französische Theater. 4 (41 S.). II. Madame de Genlis. 8 (46 S.).
Rg. des Johanneums 1896 (750). Oberrsch. u. Rsch. vor dem Holstenthore zu *Hamburg* 1900 (788).

Hindrichson, *Johann* Georg *Gerhard*: Brockes und das Amt Ritzebüttel. 1735—1741. I. 4 (23 S., 2 Taf.). II. 4 (19 S., 1 Taf.). III. 4 (19 S., 1 Taf.).
Staatl. Rsch. mit Latein-Abteilungen *Cuxhaven* 1897 (758). 1898 (770). 1899 (777).

Hitzigrath, *Karl August* Heinrich: Hamburg und die Kontinentalsperre. 4 (30 S.).
Rg. des Johanneums *Hamburg* 1900 (787).

Kalt, *Karl Gustav* Hermann: Hamburgs Kampf um die Reformation 1517—1561. Erster Teil, 1517—1530. 4 (34 S.). Zweiter Teil, 1530—1561. 4 (32 S.).
Rsch. in St. Pauli zu *Hamburg* 1897 (766). 1898 (778).

Hessen. Schwemer, Richard: Frankfurt und die Städte am Mittelrhein zur Zeit des Interregnums siehe: Hessen-Nassau S. 193.

Lothringen. Stünkel, *Ludwig*: Ein Geschichtlicher Streifzug in die Umgegend von Metz. 4 (55 S.). Lyceum *Metz* 1898 (537).

Mecklenburg. Rieck, *Karl*: Städtisches Leben in Mecklenburg in den Zeiten des Mittelalters. I. 4 (31 S.). II. 4 (30 S.).
G. Carolinum *Neu-Strelitz* 1896 (679). 1900 (715).

Salow, *Wilhelm*: Die Neubesiedelung Mecklenburgs im zwölften und dreizehnten Jahrhundert. 4 (20 S.). G. *Friedland* 1896 (677).

Stein, Fritz: Herzog Magnus von Mecklenburg, Bischof von Schwerin, ein Vorkämpfer der Reformation. 4 (43 S.).
Grofsh. G. Fridericianum *Schwerin* 1899 (697).

Stichert, August *Karl Christian Heinrich*: Nikolaus II. von Werle. Dritter Teil. (Schlufs.) 4 (28 S.).
Grofse Stadtsch. — G., Rg. u. Vsch. — *Rostock* 1896 (667).

Oldenburg. Pagenstert, Clemens: Grundrifs der Geschichte des Grofsherzogtums Oldenburg siehe: Geschichte S. 35.

Riemann, *Friedrich Wilhelm*: Die Chronica Jeuerensis. Geschreuen tho Varel dorch Eilerdt Springer anno 1592. Besprochen und herausgegeben von Fr. W. R. 8 (82 S.).
Grofsh. Marien-G. *Jever* 1896 (zu 684).

Sachsen. Schmidt, *Franz* Max: Zur Geschichte der Besiedelung des sächsischen Vogtlandes. 4 (62 S.).
Städt. Rsch. *Dresden-Johannstadt* 1897 (585).
Auch in: Festschrift der 44. Versammlung deutsch. Philologen u. Schulmänner dargeboten von den öffentl. höh. Lehranstalten Dresdens. 4 (S. 187—248).

Schmidt, *Konstantin*: Einiges zur Geschichte der Löbauer Innungen von der Mitte des 15. Jahrhunderts bis zum Prager Frieden (1635). (Umschlagtitel: . . . Innungen.) 4 (24 S.).
Rsch. mit Prg. *Löbau i. S.* 1896 (583).

Schuberth, Gustav *Wilhelm*: Die wichtigsten Ergebnisse der Chronik von Grofsenhain. 8 (1 Bl., 64 S., 1 Abb.).
Rsch. mit Prg. *Grofsenhain* 1897 (589).

Wenck, *Wilhelm Karl* Adolf: Das Ratsarchiv zu Borna (bis 1600). 4 (43 S.). II. Abteilung: Urkunden. 4 (S. 21—63).
Städt. Rg. *Borna* 1897 (570). Festschrift z. Feier des 25jähr. Bestehens Städt. Rg. *Borna* 1898 (574).

Schwarzburg. Rübesamen, *Alfred*: Das Fürstentum Schwarzburg-Rudolstadt im siebenjährigen Kriege. 4 (31 S.).
Fürstl. G. u. Rprg. *Rudolstadt* 1899 (763)

Thüringen. Eichhorn, *Karl*: Chronicon Hennebergense, von neuem herausgegeben von K. E. 4 (36 S.).
Zur Feier des Henfling'schen Gedächtnistages G. Bernhardinum *Meiningen* 1900.

Nicht im Tauschverkehr.

Württemberg. Geiselhart, *Nikolaus*: Zur Geschichte der Reichsstadt Rottweil im 30jährigen Kriege. 4 (76 S.).
Kgl. G. *Rottweil* 1899 (627).

4. Aufserdeutsche Staaten.

Amerika. Marseille, Gotthold: Tagebuchblätter eines hessischen Offiziers [Karl Ludwig Freiherrn von Dörnberg] aus der Zeit des nordamerikanischen Unabhängigkeitskrieges, geschrieben in den Jahren 1779—1781. (Umschlagtitel: . . . krieges.) 4 (29 S.). Zweiter Teil. 4 (24 S., 1 Karte).
Kgl. Bismarck-G. *Pyritz* 1899 (149). 1900 (151).

Dänemark. Goldscheider, Franz: Über die Einführung des neuen Kalenders in Dänemark und Schweden. 4 (39 S.).
Luisenstädt. Rg. *Berlin* 1898 (98).

Mojean, Franz: Beiträge zur Geschichte des Krieges der Hanse wider Dänemark 1509—1512 siehe: Geschichte des Mittelalters S. 187.

England. Fernow, Hans *Eduard*: Hamburg und England im ersten Jahre der Englischen Republik siehe: Hamburg S. 197.

Hirsch, Ferdinand: Brandenburg und England. 1674—1679 siehe: Preufs. Monarchie S. 191.

Mueller, Hermann *Ludwig*: De l'influence considérable des mariages princiers, et des femmes en général, au moyen âge; particulièrement pendant la „Guerre de Cent ans" entre la France et l'Angleterre. Thèse proposée par H. M. 4 (S. 35—40).
Festschrift z. d. 350jähr. Jubelfeier des Grofsherz. G. *Heidelberg* 1896.

Nicht im Tauschverkehr. Vgl. des Verf.: . . . Angleterre (1337—1453). — Der grofse Einfluſs der fürstlichen Heiraten, und der Frauen im Allgemeinen, im Mittelalter; besonders während des „hundertjährigen Krieges" zwischen Frankreich und England (1337—1453). Durchgesehener u. verb. Sonder-Abdruck aus d. Festschrift des Grofsherz. Gymn. zu H., nebst deutscher Uebersetzung u. einigen Anmerkungen in beiden Sprachen. 8 (31 S.). Ebenda 1897, vorm. Weiss' Sort. 75 Pf.

Frankreich. Becker, Anton: Napoleon und Ungarn 1809. Ein Beitrag zur Geschichte des Friedens von Schönbrunn siehe: Österr. Monarchie S. 189.

Buschmann, August: Ein Königskind im Kerker (Umschlagtitel: Vortrag über Ludwig XVII.) 4 (S. 3—15).
Kgl. G. Laurentianum *Warendorf* 1900 (393).

Ehrhard, *Marie Auguste* L*éon*: Charles Schulmeister, Generalkommissär der Kaiserlichen Heere unter dem ersten Kaiserreich. 4 (S. 3—47).
Bischöfl. G. an St. Stephan *Straſsburg i. E.* 1898 (545).

Grosch, Karl: Franz I. und die Kaiserwahl im Jahre 1519 siehe: Geschichte des Mittelalters S. 187.

Keferstein, Karl: Beiträge zur Würdigung der neueren französischen Kolonialbestrebungen. 4 (32 S.). Kgl. ev. G. *Ratibor* 1900 (216).

Mueller, Hermann *Ludwig*: De l'influence considérable des mariages princiers, et des femmes en général, au moyen âge; particulièrement pendant la „Guerre de Cent ans" entre la France et l'Angleterre siehe: England S. 199.

Pichler, Karl: Die Beziehungen zwischen Oesterreich und Frankreich innerhalb der Jahre 1780—1790 siehe: Österr. Monarchie S. 189.

Stille, *Wilhelm*: Der deutsch-französische Krieg von 1870/71 in fremder Beleuchtung siehe: Geschichte der neueren Zeit S. 189.

Wirtz, *Emil*: Zur Kenntnis des französischen, insbesondere des Pariser Polizeiwesens. 4 (29 S.). Oberrsch. *Elberfeld* 1898 (519).

Italien. Kemeter, August Maria: Flavio Biondos Verhältnis zu Papst Eugen IV. 8 (XXXVII S.).
K. k. Staats-G. im VI. Bezirke *Wien* 1896.

Langer, *Rudolf* Otto: Die Annales Pisani und Bernardo Maragone. 4 (39 S.). G. *Zwickau* 1897 (568).

Litauen. Preuss, Theodor: Litauen vor 300 Jahren. 4 (S. 3—12). Kgl. G. *Tilsit* 1898 (16).

Niederlande. Kessler, Karl: Die Entwickelung der niederländischen Kolonialmacht (II. Teil). 4 (28 S.).
Städt. Rsch. mit Prg. (G. in Entwicklung) *Solingen* 1900 (541).

Rumänien. Briebrecher, Rudolf: Der gegenwärtige Stand der Frage über die Herkunft der Rumänen. 4 (S. 3—30).
Ev. G. A. B. u. Rsch. sowie ev. Elementarsch. A. B. *Hermannstadt* 1897.

Schweden. Goldscheider, Franz: Über die Einführung des neuen Kalenders in Dänemark und Schweden siehe: Dänemark S. 199.

Schweiz. Schwemer, Richard: Frankfurt und die Städte am Mittelrhein zur Zeit des Interregnums siehe: Hessen-Nassau S. 193.

Veraguth, Daniel: Basel und das christliche Burgrecht. 4 (50 S.).
G. *Basel* 1897.
Nicht im Tauschverkehr.

E. Chronologie.

Bilfinger, Gustav: Untersuchungen über die Zeitrechnung der alten Germanen. I. Das altnordische Jahr. (Umschlagtitel: Die . . . Germanen.) 4 (1 Bl., 100 S.).
Eberhard-Ludwigs-G. *Stuttgart* 1899 (628).

Conrad, Gotthold: De saeculo Romanorum. 4 (28 S.).
Kgl. Friedrich-Wilhelms-G. *Posen* 1900 (173).

Goldscheider, Franz: Über die Gauss'sche Osterformel. I. Teil. 4 (29 S.). II. Teil. 4 (30 S.).
Luisenstädt. Rg. *Berlin* 1896 (97). 1899 (101).

—: Über die Einführung des neuen Kalenders in Dänemark und Schweden siehe: Geschichte (Dänemark) S. 199.

Kubicki, Konrad: Die attische Zeitrechnung vor Archon Kallias Ol. 93, 3. 4 (30 S., 1 Taf.). Kgl. G. *Wohlau* 1897 (217).

Schubring, Gustav: Das neue Jahrhundert und der christliche Kalender. 4 (8 S., 4 Taf.). Kgl. Rg. *Erfurt* 1900 (273).

Wernekke, Hugo: Vom Kalender. 4 (S. 3—19). Rg. *Weimar* 1898 (716).

F. Epigraphik. Genealogie. Numismatik.

Epigraphik. Herkenrath, Roland: Studien zu den griechischen Grabschriften. 8 (S. 3—56). Öffentl. Privatg. an der Stella Matutina *Feldkirch* 1896.

A. Der Tod im Lichte der griechischen Grabschriften. B. Die Todtenbestattung.

Körber, Karl *Theodor*: Römische Inschriften des Mainzer Museums. Dritter Nachtrag zum Becker'schen Katalog. Zusammengestellt von K. K. Mit 100 Zinkätzungen nach Faksimile-Zeichnungen von Heinrich Wallau. 8 (66 S.). Grofsh. G. u. Grofsh. Rsch. *Mainz* 1897 (660).

Mehlis, *Christian*: Der Drachenfels bei Dürkheim a. d. H. siehe: Mythologie S. 213.

Neumann, Franz: Verzeichnis der auf Aussprache und Rechtschreibung bezüglichen Eigenthümlichkeiten in den Inschriften aus Gallia Narbonensis siehe: Lat. Sprache S. 141.

Perušek, *Raimund*: Die Aberkios-Inschrift. Eine orientierende Skizze. (Umschlagtitel: . . . Inschrift.) 8 (S. 3—35). K. k. Staats-Oberg. *Laibach* 1898.

Reinhold, Hugo: Danzigs Inschriften. 8 (58 S.). Kgl. G. *Bartenstein* 1899 (2).

Röhl, Hermann: Zu griechischen und lateinischen Texten . . . siehe: Aelianus S. 152.

Winkler, Heinrich: Die sprache der zweiten columne der dreisprachigen inschriften und das altaische siehe: Ural-altaische Sprachen S. 150.

Genealogie. Wezel, Ernst: Das Adelsgeschlecht derer von Bora. 4 (S. 11—28, 1 Taf.). Festschrift z. 100j. Jubelfeier Kgl. Friedrich-Wilhelms-G. *Berlin* 1897.

Nicht im Tauschverkehr.

Numismatik. Köberlin, Alfred: Fränkische Münzverhältnisse zu Ausgang des Mittelalters siehe: Geschichte (Bayern) S. 197.

Kubitschek, Josef Wilhelm: Rundschau über das letztverflossene Quinquennium der antiken Numismatik (1890—1894). II. (Umschlagtitel: Fortsetzung und Schlufs.) 8 (S. 3—62). K. k. Staatsg. im VIII. Bezirke *Wien* 1896.

Vgl. die Bemerkung zu Band III S. 189.

Thalmayr, Franz: Medaillen des Erzhauses Österreich und der vaterländischen Geschichte in der Münzensammlung des k. k. Staats-Gymnasiums zu Linz. 8 (S. 3—50). K. k. Staats-G. *Linz* 1898.

IV. Geographie.

(Die Abhandlungen über Pflanzen- und Tiergeographie siehe unter Botanik und Zoologie, die über Anthropologie und Ethnographie unter Kulturgeschichte.)

1. Geographie und Topographie des Altertums.

Bürchner, Ludwig: Die Insel Leros. (Mit einer Karte.) 8 (48 S.). Kgl. Theresien-G. *München* 1898.

Dopp, Ernst *August Friedrich*: Die geographischen Studien des Ephorus. I. Die Geographie des Westens siehe: Ephorus S. 156.

Fisch, Richard: Eine Wanderung nach den Trümmern von Ostia. 4 (37 S.). Andreas-Rg. *Berlin* 1898 (93).

Groß, Julius: Die Akropolis in Athen und ihre Kunstdenkmäler. 4 (40 S.). Ev. G. A. B. u. verb. Lehranstalten *Kronstadt* 1900.

Herrlich, *Samuel*: Epidaurus, eine antike Heilstätte siehe: Griech. Altertümer S. 183.

Kähler, Friedrich: Strabos Bedeutung für die moderne Geographie. I. Teil. Die Entwickelung der Geographie bis auf Strabo siehe: Strabo S. 166.

Kuemmel, August: Von Gethsemane nach Golgatha. Eine topographische und historische Studie über Alt-Jerusalem siehe: Geschichte des Orients S. 180.

Luckenbach, *Hermann*: Die Akropolis von Athen. 4 (38 S., 1 S. Inh., 38 eingedr. Fig.). Grofsh. G. *Karlsruhe* 1896 (619).

Mair, Georg: Jenseits der Rhipäen. C. Der karthagische Admiral Himilko ein Vorläufer und Wegweiser des Pytheas von Massilien. Ein Beitrag zur Geschichte des Bernsteinhandels siehe: Pytheas S. 164.

—: Die Aisten und Neuren und die Hyperboreer-Sage. Ein Beitrag zur Geschichte des Bernsteinhandels. (Umschlagtitel: ... Sage.) 8 (S. 3—53, 1 S. Corr., 1 S.). K. k. Staats-G. *Pola* 1900.

Meier-Jobst, *August*: Die Hochebene von Barka in ihrem heutigen Zustande mit dem ehemaligen verglichen. 4 (S. 3—24). Prg. mit englisch. Abteilungen *Eupen* 1898 (465).

Osiander, *Wilhelm Nathanael*: Der Mont Cenis bei den Alten siehe: Römische Geschichte S. 182.

Reichel, Karl: Die geschichtlichen und jetzigen Verkehrswege (Umschlagtitel: Verkehrsstrafsen) aus dem Euphrat-Tigris-Becken nach den angrenzenden Ländern (Umschlagtitel: nach den Nachbarländern). (Mit 2 Kartenskizzen.) 4 (S. 3—20). Städt. höh. Lehranstalt (in Entwick. begriffen zu ein. G. u. ein. Rsch. mit gemeinsamem Unterbau *Charlottenburg* 1900 (130).

Rüter, Heinrich: Das Kapitol. 4 (47 S.). Kgl. Dom-G. *Halberstadt* 1898 (243).

Schmidt, Ernst: Pergamon siehe: Geschichte des Orients S. 180.

Schmidt, *Otto Eduard*: Arpinum, eine topographisch-historische Skizze. 4 (32 S., 1 Karte). Fürsten- u. Landessch. St. Afra *Meifsen* 1900 (580).

Strach, Moriz: Am Golf von Pozzuoli. Historisches Landschaftsbild. 8 (S. 47—67).
Graf Straka'sche Akademie u. Privatg. *Prag* 1900.

Stürenburg, Heinrich *Albert Julius*: Die Bezeichnung der Flufsufer bei Griechen und Römern. 4 (45 S.).
G. z. heil. Kreuz *Dresden* 1897 (554).
Auch in Festschrift der 44. Versammlung deutsch. Philol. u. Schulmänner dargeboten v. d. öffentl. höh. Lehranstalten Dresdens. 4 (S. 287—331).

2. Neue Geographie.

a. Allgemeines.

Dunker, Carl: Kolonieen und Kolonisation. 4 (24 S.).
Friedrichs-Rg. *Berlin* 1898 (96).

Henkel, *Ludwig*: Die Abhängigkeit der menschlichen Siedelungen von der geographischen Lage. 4 (S. 17—23).
Kgl. Landessch. *Pforta* 1898 (255).

Schlemmer, Karl: Herkunft und Bereitung der gebräuchlichsten Kolonialwaren. 4 (22 S.).
Kgl. Bugenhagen-G. *Treptow a. R.* 1900 (159).

b. Geschichtliches.

Becker, Hermann: Goethe als Geograph. (Fortsetzung.) 4 (S. 3—29). Neunte Städt. Rsch. (Höh. Bürgersch.) *Berlin* 1898 (125).
I. Programm der Margarethen-Schule 1894.

Geiger, Theodor: Conrad Celtis in seinen Beziehungen zur Geographie. 8 (42 S.). Kgl. Luitpold-Kreisrealsch. *München* 1896.

Hertzberg, Heinrich: Die historische Bedeutung des Donaulaufes besonders des Ungarischen. 4 (S. 35—53).
Oberrsch. *Halle a. S.* 1897 (280).

Hümmerich, *Johannes* Franz *Heinrich*: Quellenuntersuchungen zur ersten Indienfahrt des Vasco de Gama. 8 (41 S.).
Kgl. Maximilians-G. *München* 1897.
Vgl. des Verf. Werk: Vasco de Gama und die Entdeckung des Seewegs nach Ostindien. Auf grund neuer Quellenuntersuchungen dargestellt. 8 (203 S.). München 1898, C. H. Beck. ℳ 6,50.

Khull, Ferdinand: Des Ritters Hans von Hirnheim Reisetagebuch. (Reise nach Italien und Palästina.) Anno 1569 In nomine domini nostri Ihesu Christi Amen. (Umschlagtitel: . . . Reisetagebuch aus dem Jahre 1569.) 8 (S. 3—32). . . . Reisetagebuch aus dem Jahre 1569. (Schlufs.) 8 (S. 3—32).
Zweites Staats-G. *Graz* 1896. 1897.
Vgl. denselben Titel. Mit einem Nachworte herausgegeben. 8 (62 S.). Ebenda 1897, (Styria). ℳ 2,—.

Salow, *Wilhelm*: Die Neubesiedelung Mecklenburgs im zwölften und dreizehnten Jahrhundert siehe: Geschichte (Mecklenburg) S. 198.

Schmidt, *Franz* Max: Zur Geschichte der Besiedelung des sächsischen Vogtlandes siehe: Geschichte (Sachsen) S. 198.

Schwerdfeger, Josef: Bernhard Varenius, und die morphologischen Capitel seiner „Geographia generalis". (Amsterdam 1650.) Ein Beitrag zur Geschichte der Geographie. (Umschlagtitel: ... 1650.) (1. Theil.) 8 (S. 3—28).... (Schluss.) (Umschlagtitel:... 1650.) (II. Theil.) 8 (S. 9—29).
K. k. Staats-G. *Troppau* 1898. 1899.

Trübenbach, Kurt: Amerigo Vespuccis Reise nach Brasilien in den Jahren 1501—1502. 4 (XI, 58 S.).
Städt. Rsch. mit Rgklassen *Plauen i. V.* 1898 (605).

Tüselmann, *Karl* Otto: Eine Studienreise durch Italien im Jahre 1562. Nach Briefen des Johann Caselius aus einer Ilfelder Handschrift. 8 (34 S.).
Festschrift z. 350jähr. Bestehen Kgl. Klostersch. *Ilfeld* 1896.
Nicht im Tauschverkehr.

Vogel, *Ludwig Ferdinand Wilhelm Friedrich*: Ländliche Ansiedelungen der Niederländer und anderer deutscher Stämme in Nord- und Süddeutschland während des 12. und 13. Jahrhunderts siehe: Geschichte des Mittelalters S. 188.

Wilisch, Erich *Gustav*: Aus dem Reisetagebuch eines Zittauers (Karl Ernst Haupt) aus dem Ende des vorigen Jahrhunderts. 8 (S. 3—12).
Zur Gedächtnisfeier mehrerer hochverd. Männer G. *Zittau* 1899.
Nicht im Tauschverkehr.

Zimmerer, Heinrich: Hans Sachs und sein Gedicht von den 110 Flüssen des deutschen Landes (1559) mit einer zeitgenössischen Landkarte herausgegeben und erläutert von H. Z. 8 (50 S., 2 Bl.) Kgl. Maximilians-G. *München* 1896.

—: Eine Reise nach Amasia im Jahre 1555. Eine deutsche Gesandtschaft in Kleinasien an dem Hoflager des Sultans Soliman des Prächtigen, nach den Briefen des Gesandten Busbeck und dem Tagebuch seines Begleiters Hans Dernschwam aus der Augsburger Originalhandschrift des Fürstlich Fugger'schen Hausarchivs im Auszuge mitgeteilt. 8 (41 S.).
Kgl. G. *Ludwigshafen a. Rh.* 1899.

Zöllner, *Curt Wilhelm*: Die Bedeutung der Elbe für den mittelalterlichen Handel Sachsens. 4 (25 S.).
Städt. Rsch. *Chemnitz* 1896 (570).

c. Mathematische Geographie und Astronomie.

Foerster, Wilhelm (Dir. d. Kgl. Sternwarte z. Berlin): Sternschnuppen und „Feuerkugeln". 4 (4 unp. S.).
Kgl. G. *Nakel* 1897 (166).

—: *Belehrung über die vermeintliche Gefahr eines sogenannten Weltunterganges im Jahre 1899.* 4 (S. 29—30).
Städt. Rg. *Coblenz* 1897 (491).

Gallenmüller, Joseph: Die Dauer der Dämmerung auf der Erdoberfläche, berechnet von J. G. 8 (24 S.).
Kgl. humanist. G. *Aschaffenburg* 1900.

Plassmann, *Eduard Clemens Franz Joseph*: Beobachtungen veränderlicher Sterne. Angestellt von J. P. Fünfter Teil. 8 (38 S.).
Kgl. Paulinisches G. *Münster i. W.* 1900 (385).

Vodušek, *Matthaeus*: Neue Theorie der Mondbewegung. 8 (S. 3—46).
K. k. Staats-Oberg. *Laibach* 1899.

—: Ebbe und Flut. 8 (S. 3—12).
K. k. Staats-Oberg. *Laibach* 1900.

Wawrzik, Edmund: Über die Methoden zur Bestimmung der mittleren Dichtigkeit der Erde. 4 (34 S.).
Kgl. kath. G. *Oppeln* 1898 (210).

Wernekke, *Hugo*: Vom Kalender siehe: Chronologie S. 201.

d. Physikalische Geographie.

Riesfen, *Peter*: Überblick und Kritik der Versuche, Zahlenausdrücke für die gröfsere oder geringere Küstenentwickelung eines Landes oder Kontinents zu finden. 4 (15 S., 1 Taf.).
Kgl. Ev. G. u. Rg. *Minden* 1898 (374).

α. Hydrographie und Orographie.

Eichler, Otto: Zur Umgrenzung der Sannthaler Alpen. 8 (S. 3—32).
K. k. Staats-Oberg. *Cilli* 1898.

Friedrich, Oskar: Die ehemalige Entwässerung Böhmens durch die Südlausitz. 8 (S. 3—11).
Z. Gedächtnisfeier mehrerer hochverdienter Männer G. *Zittau* 1898.
Nicht im Tauschverkehr.

Gottschaldt, Robert: Die Tiefseeforschung, ihre Geschichte, Ergebnisse und ihre Ziele. 4 (20 S., 1 S. unp.).
Rsch. *Kiel* 1900 (316).

Halbfass, Wilhelm: Morphometrie des Genfersees. Mit 1 Figurentafel und 3 Tabellen. 8 (S. 45—71).
Festschrift z. Feier des 25jähr. Jubiläums G. *Neuhaldensleben* 1897 (zu 251).
Gleichzeitig ausführlicher im 32. Bd. (1897) der Zeitschrift der Gesellschaft f. Erdkunde in Berlin erschienen.

—: Ein Kapitel aus der modernen Seenforschung. (Umschlagtitel: Seeenforschung.) 4 (S. 3—15).
G. *Neuhaldensleben* 1900 (259).

Hertzberg, Heinrich: Die historische Bedeutung des Donaulaufes besonders des Ungarischen siehe: Neue Geogr. Geschichtl. S. 203.

Kurth, Otto: Die Bedeutung des Wassernetzes der Provinz Posen für die Entwickelung ihres Verkehrs. 4 (36 S.).
Kgl. Comenius-G. *Lissa i. P.* 1900 (169).

Werner, Oskar: Kritischer Überblick über den gegenwärtigen Stand der Frage nach der Entstehung der schweizerischen und oberbayrischen Seen. 4 (24 S.).
Städt. Rsch. *Erfurt* 1900 (282).

Witte, Emil: Ueber Meeresströmungen. (Das kalte Druckwasser.) 4 (S. 3—16).
Kgl. G. *Brieg* 1900 (192).

β. Meteorologie und Klimatologie.

Bamler, Karl: Beiträge zur Reduktion kurzjähriger Temperatur-Beobachtungen auf langjährige Normalmittel. 8 (80 S., 1 Taf.). G. *Barmen* 1899 (450).

Beyer, Oscar: Versuche zur Erforschung der höheren Luftschichten. Mit zwei Figuren. 4 (21 S.). Luisenstädtisches G. *Berlin* 1899 (63).

Dicknether, Franz: Über Wolken-Beobachtungen. 8 (51 S., 2 Taf.). Kgl. humanist. G. *Ansbach* 1898.

Duffek, Karl: Die Wetterpropheten aus den drei Naturreichen siehe: Geologie usw. S. 210.

Lamprecht, Guido: Wetterperioden. 4 (29 S.). G. *Bautzen* 1897 (552).

Servus, Hermann: Neue Grundlagen der Meteorologie. 4 (24 S.). Friedrichs-Rg. *Berlin* 1897 (95).

Zach, Stephan: Die periodische Wiederkehr der Hochfluten, Nässen und Dürren in ihrem Zusammenhange mit dem Fleckenbestande der Sonne, der Häufigkeit der Nordlichter und den Aenderungen des Erdmagnetismus. (Umschlagtitel: . . . Dürren.) 8 (S. 3—42). . . . Dürren. (Fortsetzung und Schluſs.) 8 (S. 43—83, 1 Taf.). K. k. deutsches Staatsg. *Budweis* 1898. 1899.

Amerika. Groſse, Franz: Die Verbreitung der Vegetationsformen Amerikas im Zusammenhang mit den klimatischen Verhältnissen. 4 (26 S.). Achte Rsch. *Berlin* 1899 (125).

Arnsberg. Henze, Andreas: Das Klima von Arnsberg. Nach den Beobachtungen der meteorologischen Station. (Fortsetzung.) (Umschlagtitel: . . . Arnsberg. III. Teil.) 4 (S. III—XXVI). Kgl. Laurentianum *Arnsberg* 1897 (356).

Berlin. Perlewitz, Paul: Die Temperatur-Verhältnisse von Berlin. (Nach 50jährigen Beobachtungen: 1848—1897.) 4 (23 S.). Sophien-Rg. *Berlin* 1899 (102).

Bielitz. Kolbenheyer, Karl: Die Temperaturverhältnisse von Bielitz. 8 (S. 3—21, 1 Tab.). K. k. Staatsg. *Bielitz* 1900.

Bromberg. Kummerow, Heinrich: Die klimatischen Verhältnisse von Bromberg. 4 (24 S.). Kgl. G. *Bromberg* 1897 (158).

Dänemark. Grühn, Philipp *Albert*: Die Temperaturverhältnisse Schleswig-Holsteins und Dänemarks. 4 (30 S.). (Schluſs.) 4 (24 S.). Kgl. G. *Meldorf* 1896 (287). 1897 (290).

Eger. Kostlivy, Josef: Übersicht der an der meteorologischen Beobachtungsstation in Eger im Jahre 1897 angestellten Beobachtungen. 8 (S. 16—19). . . . 1898 angestellten Beobachtungen. 8 (S. 33—36). . . . 1899 angestellten Beobachtungen. 8 (S. 1—4). K. k. Staats-Oberg. *Eger (Böhmen)* 1898. 1899. 1900.

Elsaſs. Wirz, *Joseph*: Beiträge zur Klimatologie des Groſsen Belchen. Auf Grund des vom meteorologischen Landesdienst gelieferten Beobachtungsmaterials bearbeitet. 4 (49 S.). G. *Gebweiler* 1899 (541).

Feldkirch. Kiechl, Josef: Klimatische Elemente von Feldkirch. 8 (S. 3—28). K. k. Real- u. Oberg. *Feldkirch* 1897.

Leitmeritz. Katzerowsky, *Wenzel*: Meteorologische Nachrichten aus den Archiven der Stadt Leitmeritz. 8 (S. 3—32). K. k. Staats-Ober-G. *Leitmeritz in Böhm.* 1896.

Oberhollabrunn. Stallinger, Anton: Zur Meteorologie von Oberhollabrunn. (1891—1895.) (Umschlagtitel: ... Oberhollabrunn.) 8 (S. 3—12). K. k. Staats-G. u. gewerbl. Fortbildungssch. *Oberhollabrunn* 1896.

Rochlitz. Danzig, *Ernst Emil*: Witterungsverhältnisse von Rochlitz für die Zeit vom Oktober 1881 bis zum Dezember 1895. 4 (S. 20—21). Städt. Rsch. mit Prg. *Rochlitz i. S.* 1896 (590).

Sangerhausen. Laue, *Carl*: Klimatische Verhältnisse von Sangerhausen, dargestellt auf Grund 20jähr. Beobachtungen der Jahre 1878—1897. 4 (15 S.). In Umwandlung begriffn. G. u. Rsch. *Sangerhausen* 1900 (265).

Schleswig-Holstein s. Dänemark.

Teschen. Kaller, Ernst: Das Teschner Wetter im Zusammenhange mit der allgemeinen Wetterlage. 8 (S. 3—23). K. k. Staats-Oberrsch. *Teschen* 1900.

Weidenau. Reidinger, *Hans* (Umschlagtitel: Johann): Übersichtliche Zusammenstellung der meteorologischen Verhältnisse von Weidenau für die Jahresperiode von 1. Jänner bis 31. December 1895. (Umschlagtitel: ... von Weidenau und Umgebung im Jahre 1895.) 8 (S. 71—74). ... vom ... 1896. (Umschlagtitel: ... 1896.) 8 (S. 21—24). ... 1897. (Umschlagtitel: ... 1897.) 8 (S. 33—36). ... 1898. (Umschlagtitel: ... 1898.) 8 (S. 44—47). ... 1899. (Umschlagtitel: ... 1899.) 8 (S. 25—28). K. k. Staats-Oberg. (Staats-G.). *Weidenau* 1896. 1897. 1898. 1899. 1900.

e. Politische und statistische Geographie.

Berlet, *Ernst* Erich: Die sächsisch-böhmische Grenze im Erzgebirge. Ein Beitrag zur politischen Geographie. 8 (1 Bl., 84 S.). Städt. Rsch. mit Prg. *Oschatz* 1900 (für 1899) (610).

Darmstädter, Paul: Die geographische Verbreitung des Tabakbaues mit Beiträgen zur Geschichte desselben. 4 (S. 3—22). Kgl. Rprg. *Sonderburg* 1899 (308).

Gehre, *Friedrich Moritz*: Die neue deutsche Kolonisation in Posen und Westpreufsen. 8 (55 S.). Rsch. mit Prg. *Grofsenhain* 1899 (601).

Hummel, Karl: Über Beständigkeit und Wechsel unter den Ausfuhrerzeugnissen der Insel Cuba seit ihrer Entdeckung durch Christ. Columbus. 4 (S. 3—18). Kgl. Prg. *Linz a. Rhein* 1897 (466).

Keferstein, Karl: Beiträge zur Würdigung der neueren französischen Kolonialbestrebungen siehe: Geschichte (Frankreich) S. 199.

Leinhose, Hermann: Volksdichte und Zunahme der Bevölkerung im Fürstentume Schwarzburg-Rudolstadt in dem Zeitraume von 1822—1895. 4 (16 S.). Fürstl. G. u. Rprg. *Rudolstadt* 1897 (746).

Mertens, August: Der Hopfenbau in der Altmark. Ein Beitrag zur Landeskunde und Wirtschaftsgeschichte. Mit einer Karte. 8 (57 S.). Städt. Rsch. *Magdeburg* 1899 (286).

Reichel, Karl: Die geschichtlichen und jetzigen Verkehrswege aus dem Euphrat-Tigris-Becken nach den angrenzenden Ländern siehe: Alte Geographie S. 202.

Schmidt, *Franz* Max: Zur Geschichte der Besiedelung des sächsischen Vogtlandes siehe: Geschichte (Sachsen) S. 198.

Schnarrenberger, *Wilhelm*: Die vor- und frühgeschichtliche Besiedelung des Kraichgaues siehe: Geschichte (Baden) S. 196.

Schönherr, *Alfred*: Der Einfluſs der Eisenbahnen auf die Bevölkerungszunahme im Königreiche Sachsen. 4 (36 S., 1 Taf.). Kgl. G. *Leipzig* 1898 (564).

Werle, *Wilhelm*: Welchen Einfluſs haben die in den letzten dreiſsig Jahren erzielten Fortschritte der Kenntnis der deutschen Kolonieen in Afrika auf das staatliche und wirtschaftliche Leben des deutschen Reiches ausgeübt? 4 (37 S.). G. Casimirianum *Coburg* 1896 (717).

f. Reisebeschreibungen und Beschreibungen einzelner Gegenden.

(Schulreisen siehe S. 46f.)

Afrika. Meier-Jobst, Aug*ust*: Die Hochebene von Barka in ihrem heutigen Zustande mit dem ehemaligen verglichen siehe: Geographie u. Topographie des Altertums S. 202.

Amerika. Stange, Paul: Beiträge zur Landeskunde von West-Patagonien. 8 (24 S.). Kgl. Rg. *Erfurt* 1899 (zu 272).

Asien. Ceylon. Horn, Albin: Ein Ferialausflug nach Ceylon. (Reiseerinnerungen.) 8 (S. 3—38). I. Staatsrsch. i. d. II. Bezirke *Wien* 1899.

Palästina. Khull, Ferdinand: Des Ritters Hans von Hirnheim Reisetagebuch siehe: Geschichtliches S. 203.

Persien. Gärtner-Griebenow, *Karl Wilhelm Günther* Frh. von: *Kurze Schilderung seiner Reise nach Teheran.* 4 (S. 30—32). Fürstl. G. *Arnstadt* 1898 (758).

Europa. Deutsches Reich. Baden. Scharf, Wilhelm: Zur Heimatkunde von Lahr. 4 (20 S.). Grofsh. G. *Lahr* 1896 (621).

Preufsen. Hecht, *Ferdinand* Max: Die kurische Nehrung. 4 (S. 3—19). Kgl. Friedrichs-G. *Gumbinnen* 1897 (4).

Hengstenberg, Hermann: Das ehemalige Herzogtum Berg siehe: Geschichte (Rheinprovinz) S. 194.

Höhnemann, Eugen: Zur Heimatskunde von Landsberg a. W. 4 (24 S.). Kgl. G. mit Realklass. *Landsberg a. d. Warthe* 1896 (80).

Witte, Georg: Zur Heimatskunde Lauenburgs. 4 (S. 3—12). Albinus-Sch. (Rprg. u. Rsch.) *Lauenburg a. d. Elbe* 1896 (296).

England. Riese, Wilhelm: Stratford-on-Avon. Ein Bild aus alter und neuer Zeit. 4 (23 S.). Lessing-G. *Berlin* 1896 (61).

Frankreich. Sauvage, Jean: Eine Reise nach Paris. 4 (44 S.). Siebente Rsch. (Höh. Bürgersch.) *Berlin* 1900 (123).

Griechenland. Bürchner, Ludwig: Die Insel Leros siehe: Geogr. u. Topogr. des Altertums S. 202.

Eymer, *Wenzel*: Reiseerinnerungen aus Italien und Griechenland. 8 (S. 3—37). 8 (S. 3—16). K. k. deutsches Staatsg. *Budweis* 1896. 1897.
1. In der Argolis. 2. Im Albanergebirge. 3. In den Marken und der Romagna. — 1. In den Häfen Athens. 2. In einer Sommerfrische bei Athen. 3. Auf dem Vesuv.

Gross, Julius: Skizzen von einer Studienreise nach Griechenland. 1. Homerische Stätten. 2. Olympia. 4 (S. 5—21, 1 Abb., 15 eingedr. Figuren). Ev. G. A. B. u. verbund. Lehranstalten *Kronstadt* 1897.

Grundke, Otto: Reiseerinnerungen aus Griechenland. 4 (15 S.). Kgl. G. *Kreuzburg O.-S.* 1897 (198).

Güldenpenning, *Albert*: Reiseerinnerungen aus Griechenland. 8 (67 S.). Kgl. G. *Dramburg* 1896 (137).
1. Athen und Umgebung. 2. Eretria. 3. Delphi und Olympia. 4. Tiryns und Mykene. 5. Eleusis.

Kornitzer, Alois: Eine Studienreise nach Italien und Griechenland. 8 (S. 3—56). Leopoldstädter Communal-Real- u. Oberg. *Wien* 1896. Nicht im Tauschverkehr.

Meinecke, Max: Arkadische Frühlingstage. 8 (16 S.). Kgl. G. *Marienwerder* 1899 (35).

Patigler, Josef: Quer durch den Peloponnes. 8 (S. 3—20). K. k. Staats-Oberg. *Weidenau* 1897.

Thomas, Robert: Bilder aus Sicilien und Griechenland (1890). 8 (74 S.). Kgl. hum. G. bei St. Anna *Augsburg* 1900.
Palermo. Segesta und Selinunt. Girgenti. Syrakus. Corfù-Patras. Akrokorinth. Peloponnesische Reisetage. Eleusis.

Wagner, August: Reisebilder aus Griechenland und der Türkei. 8 (50 S.). Kgl. G. *Passau* 1896.

Italien. Ballin, Fritz: Italienische Herbsttage. Erinnerungen an den fünften archäologischen Kursus (1895) deutscher Gymnasiallehrer in Italien. 4 (34 S.). Herz. Friedrichs-G. *Dessau* 1897 (710).

Deubler, Josef: Vierzehn Tage in Sicilien. 8 (S. 3—35). Kaiser Franz Josef-Staatsg. *Freistadt in Oberöst.* 1897.
1. Überfahrt von Griechenland. Catania. 2. Von Catania nach Messina. 3. Reggio. Taormina. 4. Der Ätna. 5. Syrakus. 6. Fahrt nach Girgenti. 7. Palermo. 8. Cefalù.

Eymer, *Wenzel*: Reiseerinnerungen aus Italien und Griechenland siehe: Griechenland oben.

Groß, Julius: Vorträge über Italien. (Schlufs.) 4 (S. 5—17). Ev. G. A. B. u. verbund. Lehranstalten *Kronstadt* 1896.
4. Am Golf von Neapel.

Khull, Ferdinand: Des Ritters Hans von Hirnheim Reisetagebuch siehe: Geschichtliches S. 203.

Kornitzer, Alois: Eine Studienreise nach Italien und Griechenland siehe: Griechenland S. 209.

Müller, Carl *Heinrich Ferdinand*: Eine Italienfahrt im Frühling. 4 (S. 3—27). Kgl. G. *Weilburg* 1900 (429).

Ott, Eduard: Von Venedig bis vor Rom 1896. 8 (53 S.). K. k. Staats-Ober-G. *Böhm.-Leipa* 1897.
Venedig. Padua. Ferrara. Bologna. Florenz. Orvieto.

—: Rom. 4. März — 10. April 1896. (Umschlagtitel: Rom.) 8 (72 S.). K. k. Staats-Ober-G. *Böhm.-Leipa* 1898.

Thomas, Robert: Bilder aus Sicilien und Griechenland siehe: Griechenland S. 209.

Tüselmann, *Karl* Otto: Eine Studienreise durch Italien im Jahre 1562 siehe: Geschichtliches S. 204.

Österreich. Sturm, Alexander: Im Gebiete der hohen Tauern. 8 (31 S.). K. k. Staats-G. *Ried* 1900.

Rufsland. Sieber, Josef: Ein Streifzug durch Finnland. Helsingfors—Ikaalinen, Tammerfors, Kangasala—Nyslott, Punkaharju, Imatra. 8 (S. 3—45, 1 S. unp., 3 Karten). K. k. Staats-Oberg. *Leitmeritz i. Böhm.* 1897.

—: Vom Ladoga-See (Umschlagtitel: . . . Reisebilder). 8 (S. 3—26). K. k. Staats-Oberg. *Leitmeritz i. Böhm.* 1900.

Türkei. Wagner, August: Reisebilder aus Griechenland und der Türkei siehe: Griechenland S. 209.

g. Geologie. Krystallographie. Mineralogie. Paläontologie.

Düll, Ernst: Gesteine und Mineralien der Ascherwiese bei Schönbrunn im Fichtelgebirg. Ein Beitrag zur Kenntnis bayerischer Mineralfundstätten. 8 (47 S., 1 Taf.). Kgl. Luitpold-Kreisrealsch. *München* 1899.

Duffek, Karl: Die Wetterpropheten aus den drei Naturreichen. 8 (35 S.). K. k. Staats-Oberg. *Cilli* 1896.

Friedrich, *Oskar*: Die geologischen Verhältnisse der Umgebung von Zittau. 4 (S. 3—36). G. *Zittau* 1898 (571).

Grube-Einwald, *Theodor August Heinrich Ludwig*: Geognostisch-geologische Exkursionen in der Umgebung Frankenhausens siehe: Naturwissenschaften S. 42.

Haag, *Friedrich*: Zur Geologie von Rottweils Umgebung. 4 (S. 3—37, 2 Taf.). Kgl. G. *Rottweil* 1897 (613).

Henkel, *Ludwig*: Geologische Spaziergänge in Pfortas Umgebung. 4 (16 S.). Kgl. Landessch. *Pforta* 1898 (255).

Henrich, *Ferdinand*: Die stereographische Projektion und ihre Anwendung in der Krystallographie. 4 (16 S., 2 Taf.). Kgl. Rg. *Wiesbaden* 1897 (427).

Lehmann, Emil: Geologisches aus Reichenbachs Umgebung. Etwas über den Reichenbacher Boden. 8 (24 S., 4 Taf.). König Wilhelms-Sch. (Kgl. Rg. u. Vsch.) *Reichenbach i. Schl.* 1897 (226).

Löscher, *Karl Gustav*: Die geologische Landessammlung des Fürstlichen Gymnasiums [Paläontologischer Teil]. 4 (24 S.). Fürstl. G. Rutheneum u. Vsch. *Gera* 1899 (759).

Michael, *Paul*: Die Gerölle und Geschiebe-Vorkommnisse in der Umgegend von Weimar. 4 (S. 3—21). Rg. *Weimar* 1896 (693).

Nessig, Wilhelm Robert: Geologische Exkursionen in der Umgegend von Dresden. I. Teil. 4 (42 S., 2 Taf.). II. Teil. Exkursionen links der Elbe (Umschlagtitel: ... Teil). 4 (S. 3—28). Drei-König-Sch. (Rg.) *Dresden-Neustadt* 1897 (574). 1898 (578).
Teil I auch in der Festschrift d. 44. Versammlung deutsch. Philologen u. Schulmänner dargeboten v. d. öffentl. höh. Lehranstalten Dresdens 1897 S. 91—132, 2 Taf. Vgl. des Verf. gleichbetiteltes Buch 8 (VIII, 169 S. mit 2 lith. Taf.). Dresden 1898, C. Heinrich. *M.* 3,—, geb. 3,60.

Nickel, Emil: Über graphische Darstellungen in den Naturwissenschaften. 4 (31 S.). Obersch. (Rg.) *Frankfurt a. O.* 1899 (zu 107).

Oberbeck, Hermann: Der naturgeschichtliche Charakter der Umgebung Bernburgs. 4 (19 S., 1 Karte). Herz. Karls-Rg. u. Vsch. des Carolinums *Bernburg* 1900 (731).

Pelzer, Karl: Die Ursachen der Erdbeben. 4 (S. 3—11). Städt. katholische Rsch. *Breslau* 1896 (229).

Schnorr, Veit Hans: Die Krystallformen des Kalkspates von Neumark. 4 (16 S.). Rg. *Zwickau* 1896 (568).

Waßner, Ludwig: Das Donauthal Pleinting-Passau-Aschach. Eine geologische Skizze. 8 (31 S., 1 Taf.). Kgl. G. *Passau* 1900.

Werner, Oskar: Kritischer Überblick über den gegenwärtigen Stand der Frage nach der Entstehung der schweizerischen und oberbayrischen Seen siehe: Hydrographie S. 205.

Zech, *Leonhard*: Die Schichten der Kreideformation bei Halberstadt. 4 (S. 7—30, 1 Taf.). Oberrsch. *Halberstadt* 1900 (284).

V. Mythologie. Religionsgeschichte. Sagenkunde. Volksglauben.

a. Orientalische, griechische und römische Mythologie, Religionsgeschichte und Sagenkunde.

Bapp, Karl: Prometheus. Ein Beitrag zur griechischen Mythologie. 4 (46 S.). Grofsh. G. *Oldenburg* 1896 (686).

Bertsch, Heinrich: Meeresriesen, Erdgeister und Lichtgötter in Griechenland. Eine religionsgeschichtliche Studie. 4 (29 S.). Grofsh. G. *Tauberbischofsheim* 1899 (655).

Donsbach, *Karl*: Die räumliche Verbreitung und zeitliche Begrenzung des Mithrasdienstes im römischen Reiche. 8 (39 S.). G. *Prüm* 1897 (zu 474).

Faust, Adolf: Einige deutsche und griechische Sagen im Lichte ihrer ursprünglichen Bedeutung. 4 (47 S., 1 S. Inhalt, 3 Taf.). G. *Mülhausen im Els.* 1898 (538).
I. Das Märchen von Dornröschen und die Endymionsage. II. Die

Laistrygonen. III. Die Chimaira. IV. Germanische Spuren in unmittelbarer Nähe Griechenlands (altphrygische Inschriften). V. Die Athamassage. VI. Die Niobesage und das Märchen von Schneewitchen. VII. Die Ganymedessage.

Holsten, Robert: Platos Ethik in ihrem Verhältnis zum griechischen Volksglauben siehe: Plato S. 162.

Huemer, Camillo: Die Sage von Orest in der tragischen Dichtung siehe: Scaenici graec. a. Tragici S. 164.

Ilberg, Johannes: Die Sphinx in der griechischen Kunst und Sage. 4 (48 S.). Kgl. G. *Leipzig* 1896 (550).

Jordan, Gustav: Tod und Winter bei Griechen und Germanen. Eine populär-wissenschaftliche Abhandlung. 8 (37 S.). Prg. *Bischweiler* 1900 (543).

Auch in: Beiträge zur Volkskunde. 8 (II, 92 S.). Leipzig 1900, Teubner. ℳ 1,80.

Josephson, Johannes: Darstellung und Beurteilung des Buddhismus, im Anschlufs an den buddhistischen Katechismus des Bhikschu Subhadra. 4 (S. 3—35). G. u. Rg. *Rendsburg* 1897 (294).

Mair, Georg: Die prähistorische oder verbrannte Burg auf Hissarlik und die Laomedon-Sage siehe: Griech. Altertümer S. 184.

Meusel, Otto: Die Stellung der Sprüche Salomos in der israelitischen Litteratur- und Religionsgeschichte. 8 (75 S.). Fürstl. G. *Schleiz* 1900 (768).

Nordmeyer, *Gustav Bernhard Otto*: Der Tod Neros in der Legende siehe: Röm. Geschichte S. 182.

Preuschen, Erwin: Mönchtum und Sarapiskult. 4 (S. 3—30). Grofsh. Ludwig-Georgs-G. u. Vsch. der beiden G. *Darmstadt* 1899 (672).

Rehm, Albert: Mythographische Untersuchungen über griechische Sternsagen siehe: Eratosthenes S. 156.

Rindtorff, *Emil*: Die Religion des Zarathuštra. 4 (S. 3—24). Rg. *Weimar* 1897 (705).

Schröter, Reinhold: Die Argonautensage und Verwandtes. Ein Beitrag zur prähistorischen Mythologie. 4 (28 S.). Kgl. Berger-Rg. (J. d. Umwandlung in ein. G. u. eine Rsch. begriffen) *Posen* 1899 (180).

Trendelenburg, Adolf: Bendis. Mit 1 Tafel. 4 (23 S.). Askanisches G. *Berlin* 1898 (50).

Wagner, Richard *Anton*: Der Entwicklungsgang der griechischen Heldensage. 4 (S. III—XLII). G. z. heil. Kreuz *Dresden* 1896 (544).

I. Homer und Hesiod. II. Weiterbildung in Epos und Lyrik. III. Die Heldensage auf der Bühne. IV. Alexandriner und Römer. V. Sammlung, Kritik und Deutung.

b. Altdeutsche Mythologie und Sagenkunde und solche der benachbarten Völker. Volksglauben.

Brüll, Felix: Die Maifelder Genovefa. 4 (S. 3—17). Prg. *Andernach* 1897 (439).

Brüll, Felix: Die Legende von der Pfalzgräfin Genovefa nach dem noch ungedruckten, bisher verschollenen Texte des Johannes Seinius. 4 (S. 3—21). G. *Prüm* 1899 (487).

Cramer, *Friedrich* Wilhelm: Kriemhild. Eine sagengeschichtliche Untersuchung. I. Teil: Kriemhild-Gudrun nach den Quellen zur Heldensage, mit Ausschlufs des Nibelungenliedes. 4 (44 S.). II. Teil: Mythus und Geschichte in den Sagen des Nibelungenkreises. Erste Hälfte. 4 (42 S.). Beilage: Zwei nordische Sagen. 1. Sigrun. 2. Kara. (S. 38—42). Lyceum *Colmar i. E.* 1897 (528). 1899 (538).

Dippe, Oskar: Die fränkischen Trojanersagen. Ihr Ursprung und ihr Einflufs auf die Poesie und die Geschichtschreibung im Mittelalter siehe: Mittl. Geschichte (Quellen) S. 186.

—: Hagen von Tronje. 4 (S. 73—80). 1897. Festschrift z. Feier des 25jähr. Bestehens des Matthias Claudius-G. mit Rsch. u. Vsch. *Wandsbek* 1898 (300).

Faust, Adolf: Einige deutsche und griechische Sagen im Lichte ihrer ursprünglichen Bedeutung siehe S. 211.

Freytag, *Ludwig*: Das Pferd im germanischen Volksglauben. 8 (79 S.). Festschrift z. d. 50jähr. Jubil. Friedrichs-Rg. *Berlin* 1900. Nicht im Tauschverkehr.

Gnau, *Ewald*: Mythologie und Kiffhäusersage. 8 (49 S.). G. *Sangerhausen* 1896 (254).

Haas, *Alfred*: Aus pommerschen Hexenprozefsakten. Ein Beitrag zur Geschichte des pommerschen Volksglaubens. 4 (18 S.). Städt. Schiller-Rg. *Stettin* 1896 (153).

Heidemann, Julius: Die deutsche Kaiseridee und Kaisersage im Mittelalter und die falschen Friedriche siehe: Geschichte des Mittelalters S. 187.

Jordan, Gustav: Tod und Winter bei Griechen und Germanen. Eine populär-wissenschaftliche Abhandlung siehe S. 212.

Kühnau, Richard: Die Bedeutung des Backens und des Brotes im Dämonenglauben des deutschen Volkes. 8 (44 S.). Städt. kath. G. *Patschkau* 1900 (214).

Mehlis, *Christian*: Der Drachenfels bei Dürkheim a. d. H. Beitrag zur pfälzischen Landeskunde. II. Abteilung. Mit zwei Tafeln. 8 (1 Bl., 42 S.). Kgl. Humanist. G. *Neustadt a. d. H.* 1897.
I. Die Runeninschrift in der Drachenhöhle. II. Der Drachenfels und das Sigfridslied. III. Der Drachenfels und die Volkssage. IV. Der Drachenfels und der Sigfridsmythus. — Auch u. d. T.: Studien zur ältesten Geschichte der Rheinlande. XIII. (Leipzig, Duncker u. Humblot.) *M.* 1,60.

Patzig, Hermann: Zur Geschichte des Sigfridsmythus. 4 (31 S.). Friedrichs-G. *Berlin* 1898 (53).

Peine, Selmar: St. Barbara, die Schutzheilige der Bergleute und der Artillerie, und ihre Darstellung in der Kunst. Mit Abbildungen. 4 (38 S.). Städt. Rg. *Freiberg* 1896 (565).

Röttiger, *Carl* Wilhelm *Heinrich Gustav Adolf*: Der heutige Stand der Tristanforschung. 4 (40 S.). Wilhelm-G. *Hamburg* 1897 (760).

VI. Geschichte der Kultur und Litteratur.

A. Kulturgeschichte.

Darmstädter, Paul: Die geographische Verbreitung des Tabakbaues mit Beiträgen zur Geschichte desselben siehe: Pol. u. stat. Geographie S. 207.

Denicke, Harry: Die mittelalterlichen Lehrgedichte Winsbeke und Winsbekin in kulturgeschichtlicher Beleuchtung. 8 (47 S.). Städt. Rsch. u. Prg. *Rixdorf* 1900 (137).

Engelhard, Robert: Das Steingrab zu Thuine nebst Beiträgen zu den prähistorischen Altertümern des Kreises Lingen (Prov. Hannover). 4 (18 S.). Kgl. G. Georgianum *Lingen* 1896 (318).

Eskuche, Gustav: Heidentum und Christentum im Chattenlande. Freunden deutscher Kulturgeschichte dargestellt. 8 (42 S., 1 S. unp.). Rg. *Siegen* 1896 (384).

Freund, Karl: Die vorgeschichtlichen Altertümer im Lübecker Gebiete. 4 (S. 3—29). Rsch. *Lübeck* 1898 (784).

Graf, *Mathias*: Die Wundersucht und die deutsche Literatur des 18. Jahrhunderts. Eine literar- und kulturgeschichtliche Skizze. 8 (40 S.). Kgl. Theresien-G. *München* 1899.

Haberland, Fritz: Krieg im Frieden. III. Teil. Ritter und Turniere im heutigen Deutsch. Eine sprachlich-kulturgeschichtliche Skizze siehe: Deutsche Sprache S. 145.

Hecht, Rudolf: Die Wahrung des kulturgeschichtlichen Kolorits im griechischen Drama. I. Teil: Äschylus. II. Teil: Sophocles siehe: Tragici S. 164.

Heitz, Rudolf: Ein Teilungsinstrument aus dem Jahre 1791. 4 (S. 3—23). Vierklass. ev. G. A. B. u. verb. Elementarsch. *Mühlbach* 1900.

Hüser, *Balthasar*: Beiträge zur Volkskunde. II. Teil siehe: Sprachwissenschaft und Sprachkunde S. 135.

—: Volkskunde. III. Teil. 4 (15 S.). G. *Warburg* 1900 (392).
Ernte- und Hochzeitsgebräuche. Ein Schützenfestbrauch.

Kneisel, *Bruno*: Beiträge aus Erasmus' Colloquien für die Kulturgeschichte des 16. Jahrhunderts. 4 (16 S.). Domg. *Naumburg a. S.* 1897 (250).

Lorentz, Paul: Die deutsche Sprache als Quelle deutscher Culturgeschichte siehe: Deutsche Sprache S. 146.

Mair, Georg: Jenseits der Rhipäen. C. Der karthagische Admiral Himilko ein Vorläufer und Wegweiser des Pytheas von Massilien. Ein Beitrag zur Geschichte des Bernsteinhandels siehe: Pytheas S. 164. — Die Aisten und Neuren und die Hyperboreer-Sage. Ein Beitrag zur Geschichte des Bernsteinhandels siehe: Geographie u. Topogr. d. Altert. S. 202.

Mayer, *Franz Martin*: Eine salzburgische Visitationsreise in Steiermark und Kärnten im Jahre 1657. 8 (13 S.). Steiermärk. Landes-Oberrsch. *Graz* 1896.

Mertens, August: Der Hopfenbau in der Altmark. Ein Beitrag zur Landeskunde und Wirtschaftsgeschichte siehe: Pol. u. stat. Geographie S. 208.

Müller, *Carl Heinrich Ferdinand*: Charakteristik des höfischen Lebens zur Zeit seiner Blüte mit besonderer Berücksichtigung der einschlägigen Stellen aus Gottfried von Straſsburg. 4 (S. 3—22). Kgl. G. *Weilburg* 1899 (424).

Noelting, *Johannes Heinrich Amandus*: Blutstillen und Krankheitsbesprechen. Ein Beitrag zur Volksmedizin. 4 (8 S.). Rsch. Eimsbüttel zu *Hamburg* 1900 (790).

Oschinsky, Hugo: Der Ritter unterwegs und die Pflege der Gastfreundschaft im Alten Frankreich. Ein Beitrag zur französischen Kulturgeschichte des zwölften und dreizehnten Jahrhunderts. 8 (84 S.). Festschrift z. d. 50j. Jubiläum Friedrichs-Rg. *Berlin* 1900. Nicht im Tauschverkehr.

Pfeffer, Peter: Beiträge zur Kenntnis des altfranzösischen Volkslebens, meist auf Grund der Fabliaux. Erster Teil. 4 (31 S.). Zweiter Teil. 4 (33 S.). Grofsh. Rsch. *Karlsruhe* 1898 (654). 1900 (669).

Pomtow, Paul: Wendische und deutsche Dörfer um Sorau. 4 (S. 3—12).
Zur Feier des Gedächtnisses für Phil. Ferd. Ad. Just G. *Sorau* 1897. Nicht im Tauschverkehr.

Rieck, *Karl*: Städtisches Leben in Mecklenburg in den Zeiten des Mittelalters I. II siehe: Geschichte (Mecklenburg) S. 198.

Schiewek, Ottokar: Über Saké, das Nationalgetränk der Japaner, und die bei seiner Bereitung wirksamen Pilze. 4 (XVIII S.). Städt. ev. Rsch. I *Breslau* 1897 (230).

Schnarrenberger, *Wilhelm*: Die vor- und frühgeschichtliche Besiedelung des Kraichgaues siehe: Geschichte (Baden) S. 196.

Schönaich, Gustav: Die Freikränzleinschiefsen der schlesischen Städte. 4 (27 S.). Kgl. G. *Jauer* 1898 (198).

Trittel, *Gustav*: Ueber den Einfluſs der Natur auf das Völkerleben. 4 (S. 3—30).
Rsch. mit gymnasial. Nebenkursus in d. 3 unt. Klassen *Oschersleben* 1899 (285 für 287)

B. Litteraturgeschichte.

a. Allgemeines und Vergleichendes.

Cohn, Carl: Zur literarischen Geschichte des Einhorns. 4 (30 S.). II. Teil. 4 (29 S.). Elfte (Städt.) Rsch. *Berlin* 1896 (125). 1897 (126).
I. Die antike Überlieferung. II. Die Erzählung des Physiologus. — Die Deutung des Physiologus.

Dippe, Oskar: Die fränkischen Troianersagen. Ihr Ursprung und ihr Einfluſs auf die Poesie und die Geschichtschreibung im Mittelalter siehe: Mittlere Geschichte (Quellen) S. 186.

Legerlotz, *Friedrich Wilhelm* Gustav: Aus Heimat und Fremde. Nach- und Umdichtungen. Fortsetzung. 4 (16 S.). Schlufs. 4 (S. 9—16). Kgl. G. *Salzwedel* 1896 (253). 1897 (256).
Nach Burkhard Waldis. Nach Philipp Nicolai, geb. 1556 † 1608. Klaus Groth. Schottisches und Englisches. [3 alte schott. Balladen: Edward — Patrick Spence — Die Blutbrüder.] Robert Burns. — Robert Burns und Lord Byron.

Peter, *Clemens* Arthur: Des Don Francisco de Rojas Tragödie „Casarse por vengarse" und ihre Bearbeitungen in den anderen Litteraturen. 4 (S. III—LII). G. z. heil. Kreuz *Dresden* 1898 (558).
Marco Napoleones und Andrea Cicogninis Tragödien „Il Maritarsi per vendetta". II. Die Novelle „Le Mariage de vengeance" von Lesage, ihr Verhältnis zu der Tragödie „Casarse por vengarse" und ihre dramatischen Bearbeitungen. 1. Goldonis Tragödie „Enrico re di Sicilia" (1737). 2. Thomsons Tragödie „Tancred and Sigismunda" (1745). 3. Saurins Tragödie „Blanche et Guiscard" (1763). 4. Pio dal Borgos Tragödie „Il Matrimonio di Vendetta" (1751). 5. Vincenzo Manzolini del Montes Tragödie „Bianca e Enrico" (1771). 6. Calinis Tragödie „La Zelinda" (1672). 7. Gozzis Tragödie „Bianca contessa di Melfi" (1779). 8. Ingemanns Trauerspiel „Blanca" (1814). 9. „Heinrich von Anjou", Trauerspiel von J. B. von Zahlhas (1814).

Röttiger, *Carl* Wilhelm *Heinrich Gustav Adolf*: Der heutige Stand der Tristanforschung siehe: Sagenkunde S. 213.

Stadelmann, Franz: Die Bürgschaft. 8 (S. 3—44). (Fortsetzung und Schlufs.) 8 (S. 3—39). K. k. G. *Triest* 1896. 1897.

b. Einzelne Gattungen der Litteratur im allgemeinen.

Babuder, Giacomo: L'eroicomica e generi affini di poesia giocoso-satirica. Uno studio. Parte I. (Storico-critica.) 8 (S. 3—67). Parte II. — La Batracomachia. Un modello classico di eroicomica. 8 (S. 3—61). Appendice illustrativa di alcune giudizi espressi nella prima parte di questo studio. (S. 63—85).
I. r. G. superiore *Capodistria* 1896. 1898.

Bohnstedt, *Kurt*: Mittelalterliche Legenden. 4 (58 S.).
Städt. Rg. *Malchin* 1900 (710).

Oertner, Johannes: Betrachtungen über die deutsche Lyrik siehe: Lyrik S. 220.

Pesch, Wilhelm: Einige Bemerkungen über das Wesen und die Arten der dramatischen Poesie (angeknüpft an die Poetik des Aristoteles), Fortsetzung siehe: Aristoteles S. 154.

c. Griechische Litteratur.

(Über die einzelnen Schriftsteller siehe oben Philologie.)

Dyroff, Adolf: Über die Anlage der stoischen Bücherkataloge. 8 (55 S.). Kgl. neues G. *Würzburg* 1896.

Gehlen, Johannes: Eine Satire Joachim Rachels und ihre antiken Vorbilder siehe: J. Rachel S. 227.

Hecht, Rudolf: Die Wahrung des kulturgeschichtlichen Kolorits im griechischen Drama. I. II siehe: Tragici S. 164.

Lohan, Eduard: Poesis melicae generum nominibus quae vis subiecta sit a classicis scriptoribus Graecis. (Umschlagtitel: ... Pars I.) 4 (36 S.). Kgl. G. *Lauban* 1898 (202).

Mühl, Albert: Quomodo Plutarchus Chaeronensis de poetis scaenicis Graecorum iudicaverit siehe: Plutarchus S. 163.

Reich, Hermann: Die ältesten berufsmäfsigen Darsteller des griechisch-italischen Mimus. 8 (36 S.). Kgl. Wilhelms-G. *Königsberg i. Pr.* 1897 (7)

Sauer, Anton: Die Lyrik in Sparta und deren Hauptvertreter siehe: Lyrici S. 161.

Vogeler, Adolf: Iphigenie im Drama der Griechen und bei Goethe. Eine dramaturgische Studie siehe: Tragici S. 164.

Wagner, Richard *Anton*: Der Entwicklungsgang der griechischen Heldensage siehe: Mythologie S. 212.

Weber, Friedrich: Platonische Notizen über Orpheus. Eine litterarhistorische Untersuchung siehe: Orpheus S. 161.

d. Römische Litteratur.

(Über die einzelnen Schriftsteller siehe oben Philologie.)

Boenig, Hermann: M. Minucius Felix, ein Beitrag zur Geschichte der alt-christlichen Litteratur siehe: Minuc. Felix S. 174.

Friedrich, Gustav: Zur Geschichte der römischen Satire siehe: Horatius S. 173.

Fries, *Jakob*: Römische Hochzeitslieder. I. Teil siehe: Catullus S. 170.

Gehlen, Johannes: Eine Satire Joachim Rachels und ihre antiken Vorbilder siehe: J. Rachel S. 227.

Haube, Oskar: Die Epen der römischen Litteratur im Zeitalter der Republik. Zweiter Teil. 4 (S. 3—11). Kgl. G. *Schrimm* 1897 (172).

Hüttinger, Heinrich: Studia in Boetii carmina collata. Pars prior. De laude et auctoritate illa, qua Boetii carmina adhuc floruerunt siehe: Boethius S. 169.

Reich, Hermann: Die ältesten berufsmäfsigen Darsteller des griechisch-italischen Mimus siehe: Griech. Litt. oben.

e. Lateinische Litteratur des Mittelalters.

Th. Clagius. Lühr, Georg: Cursus Gloriae Mortalis dramatica poesi expressus, sive Iason Fabula. Ein Drama des Jesuiten Thomas Clagius siehe: Geschichte der Schulanstalten (Rössel) S. 99.

Comenii Panegyricus Carolo Gustavo herausgegeben von Franz Nesemann. 4 (II, 17 S.). Kgl. G. *Lissa i. P.* 1896 (161).

Gabriel von Verona. Joachimsohn, Paul: Der Streit des Minoriten Gabriel von Verona gegen den Böhmenkönig Georg Podiebrad vom Jahre 1467 siehe: Geschichte (Böhmen) S. 190.

Gedichte. May, *Joseph Adam*: Ein lateinisches Gedicht auf den Abt Laurentius von Ettenheimmünster (geb. 1540, † 1592) siehe: Demosthenes S. 155.

Jakob Gretsers De regno Humanitatis Comoedia prima. Herausgegeben und erläutert von *Anton* Dürrwächter. 8 (V, 1 Bl., 56 S.). Kgl. Altes G. *Regensburg* 1898.

Hymnen. Spiegel, *Johann Nicolaus*: Untersuchungen über die ältere christliche Hymnenpoesie. I. Teil: Reimverwendung und Taktwechsel. 8 (64 S.). II. Teil: Der Strophenbau in den Hymnen und den jüngeren Sequenzen. 8 (S. 65—115, 1 S. Inh.). Kgl. altes G. *Würzburg* 1896. 1897.

Apologi Centum **Bartholomaei Scalae**, Equitis Aurati et Secretarii Florentini. Ex codicibus edidit Carolus Muellner. 8 (S. 3—39, 1 S. Ind.). K. k. Staatsg. im XVII. Bezirke *Wien* (Hernals) 1896.

Joannes Scotus. Schmitt, *Andreas*: Zwei noch unbenützte Handschriften des Joannes Scotus Erigena siehe: Bibliothekenkunde (Avranches) S. 241.

Joh. Seinius. Brüll, Felix: Die Legende von der Pfalzgräfin Genovefa nach dem noch ungedruckten, bisher verschollenen Texte des Johannes Seinius siehe: Altdeutsche Myth. u. Sagenkunde S. 213.

Christ. Stummel. Voss, Georg: Christoph Stummel: Studentes, comoedia de vita studiosorum. (Neu-Abdruck.) 4 (S. 3—40, 1 S. unp.). Kgl. Kaiser-Wilhelms-G. *Aachen* 1899 (448).

Visio Fulberti. Brandes, Herman: Zur Visio Fulberti. Mitteilungen aus Berliner und Wernigeröder Handschriften. 8 (IV, 46 S.). Städt. Rsch. *Potsdam* 1897 (132).

I. Die lateinische metrische Bearbeitung der Visio Fulberti. II. De mundi miseria. III. Dit buech seit von dem entpridden mann.

Waltharius. Althof, Hermann: Über einige Stellen im Waltharius und die angelsächsischen Waldere-Fragmente. 4 (S. 3—11). Rg. *Weimar* 1899 (722).

Strecker, Karl: Bemerkungen zum Waltharius siehe: Vergilius S. 179.

f. Litteratur der germanischen Sprachen.

Mogk, Eugen: Kelten und Nordgermanen im 9. und 10. Jahrhunderte. 4 (S. 3—27). Städt. Rg. *Leipzig* 1896 (566).

1. Deutsche Litteratur.

a. Ältere deutsche Litteratur.

Biterolf. Plaehn, *Gustav*: Untersuchungen über die Entstehung der Klage und des Biterolf. 4 (17 S.). Friedrichs-G. *Altenburg* 1898 (724).

Die Minnelieder des **Burggrafen von Regensburg** erläutert und ins Neuhochdeutsche übertragen von *Robert Friedrich* Schneider. 4 (S. 9—11). 1895. Festschrift z. Erinnerung an d. 350j. Jubil. Rg. *Halberstadt* 1896 (267).

Cato. Graffunder, Paul: Cato's Distichen in niederrheinischer Übersetzung siehe: Cato philos. S. 169.

Mitteldeutsche **Fabeln**, zum ersten Mal herausgegeben von *Karl* Eichhorn. I. Teil: Einleitung. 4 (S. 3—29). II. Teil: Text. 4 (60 S.). III. Teil: Untersuchung über die Quellen. 4 (28 S.).

Zur Feier des Henfling'schen Gedächtnistages G. Bernhardinum *Meiningen* 1896. 1897. 1898.

Eichhorn, *Karl*: Untersuchungen über die von Fr. Pfeiffer im 7. Band von Haupts Zeitschrift herausgegebenen Fabeln. 4 (25 S.).

Zur Feier des Henfling'schen Gedächtnistages G. Bernhardinum *Meiningen* 1899.

Sämtl. Schriften sind nicht im Tauschverkehr.

Niederdeutsches **Gebetbuch.** Aus der Pergamenthandschrift des Königlichen Christianeums zu Altona herausgegeben von *Alfred* Puls. Tl. I: Einleitung und Text. 8 (X, 61 S.).

Kgl. Christianeum *Altona* 1898 (288).

Gottfried v. Strafsburg. Müller, *Carl Heinrich Ferdinand*: Charakteristik des höfischen Lebens zur Zeit seiner Blüte mit besonderer Berücksichtigung der einschlägigen Stellen aus Gottfried von Strafsburg siehe: Kulturgeschichte S. 215.

Myska, Gustav: Die Wortspiele in Gottfrieds von Strafsburg Tristan. 4 (S. 3—36). Kgl. Rg. *Tilsit* 1898 (22).

Der Kanzler. Blasius, Hermann: Der Kanzler, ein mittelhochdeutscher Spruchdichter. 4 (17 S.).

Kgl. G. *Kreuzburg O.-S.* 1898 (201).

I. Des Kanzlers Lebensverhältnisse. II. Des Kanzlers Spruchdichtung. III. Des Kanzlers lyrische Dichtung. IV. Sprache und Stil. V. Des Kanzlers Verskunst.

Die Klage. Plaehn, *Gustav*: Untersuchungen über die Entstehung der Klage und des Biterolf siehe: Biterolf S. 218.

Konrad v. Megenberg. Raschke, Walther: Die Zoologie in Konrad von Megenberg's Buch der Natur. Erster Teil. 4 (29 S.). Kgl. Rg. nebst Prg. *Annaberg* 1898 (573).

Konrad v. Würzburg. Sigall, *Moses*: Konrad von Würzburg und der Fortsetzer seines Troianerkrieges. (Fortsetzung und Schlufs.) 8 (49 S.). Gr.-or. Ober-G. *Suczawa* 1897.

Nicht im Tauschverkehr.

Kudrun. Richter, Karl: Einige Züge altgermanischen und mittelalterlichen Lebens, dargestellt nach der Kûdrûndichtung. 8 (S. 15—48).

Staats-G. mit deutsch. Unterrichtssprache *Prag-Altstadt* 1899.

Steinhäuser, Paul: Die künstlerische Darstellung des Kampfes in den echten und unechten Teilen der „Kudrun". 4 (27 S.).

Lessing-G. *Berlin* 1899 (61).

Kürenberg. Bühring, *Johannes*: Das Kürenberg-Liederbuch nach dem gegenwärtigen Stande der Forschung. 1. Teil. 4 (S. 3—30). Fürstl. G. *Arnstadt* 1900 (771).

Lyrik. Haupt, Ernst Johannes: Über die deutsche Lyrik bis zu Walther von der Vogelweide. Zweiter Teil. 4 (28 S.). Kgl. G. *Schneeberg* 1897 (565).

Oertner, Johannes: Betrachtungen über die deutsche Lyrik. 4 (XX S.). Kgl. G. *Grofs-Strehlitz* 1896 (211).
I. Die epische und lyrische Dichtung bei den Deutschen in der neueren Zeit. II. Über die deutsche Lyrik in der ältesten Zeit. III. Das Wesen der Lyrik und ihre Hauptarten. IV. Betrachtung einiger Gedichte der subjektiven Lyrik.

De Medelidinge der hilgen Junckfruwen Marien. Niederdeutscher Text nach einer Handschrift vom Jahre 1480. Herausgegeben von Georg Hart. 8 (XI, 51 S.). Kgl. humanist. G. *Aschaffenburg* 1899.

Meister Babiloth. Herzog, *Sigmund*: Die Alexanderchronik des Meister Babiloth. Ein Beitrag zur Geschichte des Alexanderromans. 4 (60 S.). Eberhard-Ludwigs-G. *Stuttgart* 1897 (614).

Neidhart v. Reuenthal. Schürmann, Ferdinand: Die Entwicklung der parodistischen Richtung bei Neidhart von Reuenthal. 8 (35 S.). Oberrsch. mit rprg. Unterbau *Düren* 1898 (516).

Nibelungenlied. Cramer, *Friedrich* Wilhelm: Kriemhild. Eine sagengeschichtliche Untersuchung. I. II siehe: Altdeutsche Mythologie S. 213.

Dippe, Oskar: Hagen von Tronje siehe: Altdeutsche Mythologie S. 213.

John, *Eduard*: Das lateinische Nibelungenlied. 4 (36 S.). Grofsh. G. *Wertheim a. M.* 1899 (656).

Kamp, Heinr*ich*: Zur Textgestalt in der 6. Auflage meiner Nibelungenübersetzung. 4 (S. 3—17). Kgl. Auguste Victoria-G. *Linden* 1900 (333).

Notker. Kruszewski, Anton: Die St. Galler Handschrift der Notkerschen Psalmenübersetzung und ihr Verhältnis zu den übrigen Schriften Notkers hinsichtlich des Anlautgesetzes und der Accentuation. (Umschlagtitel: . . . Psalmenübersetzung.) 4 (S. 3—13). Kaiser-Karls-G. *Aachen* 1898 (442).

Reimar v. Brennenberg. Liese, Joseph: Der Minnesinger Reimar von Brennenberg sein Geschlecht und seine Lieder. 4 (30 S.). Kgl. Marien-G. *Posen* 1897 (169).

Visio Fulberti. Brandes, Herman: Zur Visio Fulberti siehe: Lat. Lttr. des Mittelalt. S. 218.

Weihnachtsspiele. Teuber, Valentin: Die Entwicklung der Weihnachtsspiele seit den ältesten Zeiten bis zum XVI. Jahrhundert. 8 (S. 3—32). (Fortsetzung.) 8 (S. 3—22). Communal-Oberg. *Komotau* 1898. 1899.

Winsbeke. Denicke, Harry: Die mittelalterlichen Lehrgedichte Winsbeke und Winsbekin in kulturgeschichtlicher Beleuchtung siehe: Kulturgeschichte S. 214.

b. Neuere deutsche Litteratur.

Detlefsen, *Sönnich Detlef Friedrich*: Landschaftliche Schilderungen Schleswig-Holsteins bei unseren Dichtern. 4 (15 S.).
Kgl. G. *Glückstadt* 1899 (292).

Graf, *Mathias*: Die Wundersucht und die deutsche Literatur des 18. Jahrhunderts. Eine literar- und kulturgeschichtliche Skizze siehe: Kulturgeschichte S. 214.

Mirow, Ernst: Wandsbek und das litterarische Leben Deutschlands im 18. Jahrhundert. 4 (S. 52—63). 1897.
Festschrift zur Feier des 25jähr. Bestehens des Matthias Claudius-G. mit Rsch. u. Vsch. *Wandsbek* 1898 (300).

Nussbaum, *Victor*: Die Romanzenpoesie der Deutschen. a) Gleim bis Schiller. 8 (S. 3—40, 1 S. unp.). Gr.-or. Ober-G. *Suczawa* 1896.
Nicht im Tauschverkehr.

E. M. Arndt. Hellwig, Paul: Erklärende Beiträge zur Dichterlektüre. 4 (21 S.).
Fünfte städt. Rsch. (Höh. Bürgersch.) *Berlin* 1899 (122).
1. Arndts „Teutscher Trost". 2. Schiller, Piccolomini I, 2. 3. „Ist der Brief Wallensteins an den Kaiser, betreffend die von Buttler nachgesuchte Erhebung in den Grafenstand gefälscht?" 4. Schiller, Jungfrau v. Orleans V, 11.

Bibel. Schellhorn, *Georg Bruno* Rudolf: Über das Verhältnis der Freiberger und der Tepler Bibelhandschrift zueinander und zum ersten vorlutherischen Bibeldrucke. 4 (23 S.). II. 4 (40 S.). G. Albertinum *Freiberg* 1896 (548). 1897 (558).

Avancini. Scheid, Nikolaus: P. Nicolaus Avancini S. J., ein österreichischer Dichter des XVII. Jahrhunderts. 4 (S. 3—48).
Öffentl. Privatg. a. d. Stella Matutina *Feldkirch* 1899.

J. Bidermann. Sadil, Meinrad: Jakob Bidermann, ein Dramatiker des 17. Jahrhunderts aus dem Jesuitenorden. (Umschlagtitel: . . . I. Theil.) 8 (S. 3—32). II. Theil. 8 (S. 3—48).
K. k. Ober-G. zu den Schotten *Wien* 1899. 1900.

J. Chr. Brandes. Wittig, Max *Alfred*: Johannes Christian Brandes. Ein Beitrag zur Geschichte der Litteratur und des Theaters im 18. Jahrhundert. 4 (34 S.).
Kgl. G. *Schneeberg* 1899 (575).

Fr. Brun. Boschulte, Ludwig: Friedrich Matthisson, seine Anhänger und Nachahmer. (J. G. von Salis, Friederike Brun, geb. Münter) siehe: Matthisson S. 226.

Chamisso. Schapler, Julius: Der Humor bei Chamisso. 8 (65 S.).
Kgl. G. *Dt. Krone* 1897 (25).

Tardel, Hermann: Quellen zu Chamissos Gedichten. 8 (22 S.).
Städt. Rsch. *Graudenz* 1896 (50 für 49).

Zwei Arnstädter „Heilige **Christ-Komödien**" herausgegeben von *Georg Karl Theodor Bernhard* Grosse siehe: Geschichte der Schulanstalten (Arnstadt) S. 54.

Joh. Clauberg. Göpfert, *Eduard*: Claubergstudien. 1. Teil: C's. Verdienste um die Förderung der deutschen Sprache und seine Ansicht über die philosophischen Vorzüge derselben. 4 (S. 3—22). G. Bernhardinum *Meiningen* 1898 (746).

Chr. Conrad. Neckel, *Otto Friedrich Emil*: Christian Conrad, ein Friedländer Dichter. 4 (32 S.). G. *Friedland* 1897 (689).

Drama. Gudopp, Ernst: Dramatische Aufführungen auf Berliner Gymnasien im 17. Jahrhundert siehe: Geschichte der Schulanstalten (Berlin) S. 55.

Gutsche, Oskar *Adolf Albert*: Kurzer Rückblick auf das deutsche Drama im neunzehnten Jahrhundert. 8 (55 S.). Oberrsch. *Breslau* 1900 (234).

Römer, *Carl*: Das Drama in der neueren siebenbürgisch-sächsischen Litteratur. 4 (S. 3—56). Ev. G. A. B. u. verbund. Lehranstalten *Mediasch* 1898.

Droste-Hülfshoff. Riehemann, Joseph: Erläuternde Bemerkungen zu Annette von Droste-Hülfshoffs Dichtungen. Zum hundertjährigen Geburtstage der Dichterin. 4 (S. 3—84). II. Teil. 4 (S. 3—24). Kgl. G. Carolinum *Osnabrück* 1896 (322). 1898 (334).

Eichendorff. Heller, *Samuel*: Eichendorffs Einfluſs auf Heines Lyrik. 8 (S. 3—41). Fortsetzung. B. Romantisches. 8 (S. 3—41, 1 S. unp.). K. k. zweites Oberg. *Lemberg* 1897. 1898.

J. C. von Einem. Buchholz, Ernst: Der Konrektor von Einem und seine Tochter Charlotte. Ein kleiner Beitrag zur Geschichte des Mündener Schulwesens und der Literatur des 18. Jahrhunderts siehe: Geschichte der Schulanstalten (Münden) S. 91.

Elegie. Kostlivy, Alois: Die Anfänge der deutschen antikisierenden Elegie mit besonderer Berücksichtigung der Entwicklungsgeschichte des elegischen Versmaſses. 8 (15 S.). K. k. Staats-Oberg. *Eger (Böhm.)* 1898.

P. Fleming. Bornemann, Albert: Paul Fleming. (Veranlassung zu seiner Reise. — Seine Gelegenheits-Dichtung.) 4 (S. 3—22). Stadtg. ehemaliges Rats-Lyceum *Stettin* 1899 (153).

A. Flir. Lanznaster, Franz Anton: Alois Flir. Eine biographisch-literarische Studie. (Fortsetzung.) 8 (S. 3—61). (Schluſs.) 8 (S. 3—97). K. k. Franz Josef-G. (Ober-G.) der Franciscaner *Hall* 1898. 1899. I ist Progr. des Privatoberg. Bozen und nicht im Tauschverkehr. — Die Buchausgabe dieser Studie wurde im ersten Dritttheile beträchtlich verbessert und enthält als Anhang Flirs Novelle „Der Glücksschuſs."

Freiligrath. Breitfeld, Ernst *Arthur*: Ferdinand Freiligraths Übertragungen aus Victor Hugo. 4 (30 S.). Städt. Rsch. *Plauen i. V.* 1896 (588).

G. Freytag. Fritz, Alfons: Gustav Freytag in den „Grenzboten". II. Teil. 4 (S. 3—22). Kaiser-Karls-G. *Aachen* 1896 (430).

Roth, *Wilhelm Paul Karl*: Gustav Freytag. 4 (43 S.). Kgl. Rg. *Stuttgart* 1897 (623).

Friedrich d. Gr. Türk, Moriz: Friedrichs des Grofsen Dichtungen im Urteile des achtzehnten Jahrhunderts. Erster Teil. 4 (33 S.). Zweiter Teil. 4 (29 S.).
Achte Rsch. *Berlin* 1897 (123). 1898 (124).

Goethe.*)

Althaus, August: Der zweite und dritte Aufzug von Goethes Iphigenie. 4 (26 S.).
Friedrichs-Werdersche Ober-Rsch. *Berlin* 1896 (113).

Becker, Hermann: Goethe als Geograph. (Fortsetzung) siehe: Neue Geographie (Geschichtl.) S. 203.

Braß, Friedrich: Goethes Anschauung der Natur, die Grundlage seiner sittlichen und ästhetischen Anschauungen in Entwicklung und Wandlung. 8 (40 S.).
Rsch. *Cottbus* 1900 (134).
Auch in: Aus dem Goethejahr. gr. 8 (138 S.). Leipzig, Teubner. *M.* 2,40.

Hofmann, Hans: Goethe am Rhein. — Pädagogisches im Werther. 8 (S. 33—45, 47—51). 1899.
Festschrift z. Gedenkfeier des 100j. Bestehens Kgl. G. *Wetzlar* 1900 (507).

Huemer, Camillo: Die Sage von Orest in der tragischen Dichtung siehe: Tragici S. 164.

Koch, Albert: Ueber den Versbau in Goethes Iphigenie. 4 (S. 3—20).
Friedrich-Wilhelms-Sch. (Rg. nebst Vsch.) *Stettin* 1900 (160).

Krüger, Max: Goethes „Geschwister" und Scribes „Rodolphe ou frère et soeur". Ein Beitrag zur vergleichenden Litteraturgeschichte. 8 (47 S.). G. der Stadt *Görlitz* 1899 (196).

Lorentz, Paul: Goethes Wirksamkeit im Sinne der Vertiefung und Fortbildung deutscher Charakterzüge. (Auf dem Titel des Jahresberichtes: . . . deutschen Wesens. Aus der deutschen Unterrichtsstunde in Prima am 28. August 1899.) 8 (91 S.).
Kgl. G. *Sorau* 1900 (89).
Auch in: Aus dem Goethejahr. 8 (138 S.). Leipzig, Teubner. *M.* 2,40.

Meyer, *Paul*: Goethe und das klassische Altertum. 8 (11 S.).
Kgl. G. Andreanum *Hildesheim* 1900 (330).
Auch in: Aus dem Goethejahr. 8 (138 S.). Leipzig, Teubner. *M.* 2,40.

Neudecker, Georg: Die innere Komposition in Goethes epischer Dichtung „Hermann und Dorothea". Zur ersten Zentennarfeier ihrer Entstehung. 8 (40 S.). Kgl. Rg. *Würzburg* 1896.
Nicht im Tauschverkehr.

Scheidemantel, Eduard: Zur Entstehungsgeschichte von Goethes Torquato Tasso. 4 (20 S.).
Wilhelm-Ernstisches G. *Weimar* 1896 (692).

Schiff, Julius: Goethes naturwissenschaftliche Forschungen und ihre Bedeutung für den naturwissenschaftlichen Unterricht siehe: Naturwiss. S. 44.

*) Siehe auch Schulreden S. 131.

Schlag, Hermann: Goethes Faust. Ein Beitrag zum Verständnisse des inneren Zusammenhanges beider Teile. 4 (S. 3—14). Rg. *Siegen* 1900 (401).

Stein, Carl: Die Bedeutung der Pädagogik Goethes für die Gegenwart siehe: Gesch. der Pädag. S. 50.

Tauber, Georg: Über die grundverschiedene dramatische Verwertung des Iphigenienstoffes durch Euripides und Goethe siehe: Euripides S. 157.

Vogeler, Adolf: Iphigenie im Drama der Griechen und bei Goethe. Eine dramaturgische Studie siehe: Tragici S. 164.

Wohlauer, Albert: Das erste Paralipomenon und der erste Entwurf zu Goethes „Faust". 4 (S. 3—18). Städt. Johannes-G. *Breslau* 1899 (185).

Grillparzer. Boehm, Konrad: Zu Grillparzers Metrik. (Zweite Hälfte des I. Theiles.) (Umschlagtitel: . . ., II. Theil.) 8 (24 S.). Staats-G. *Nikolsburg* 1896.

Hafner, Josef: Die Nachahmung Schillers im Erstlingsdrama Grillparzers „Blanca von Castilien". 8 (S. 3—63). K. k. Ober-G. *Meran* 1900.

Müller, *Hermann Friedrich*: Euripides Medea und Das goldene Vliefs von Grillparzer. II. siehe: Euripides S. 157.

Klaus Groth. Legerlotz, *Friedrich Wilhelm* Gustav: Aus Heimat und Fremde siehe: Littgesch. Allgem. u. Vergleich. S. 216.

R. Hamerling. Rabenlechner, Michael Maria: Verschollenes und Vergilbtes aus Hamerlings Wirken. Des Dichters Triester Programmaufsätze. Eine Studie unter Benutzung von Hamerlings bezüglichen Nachlafspapieren. 8 (S. 3—37). K. k. Staats-G. *Triest* 1900.

Wichner, Josef: Über Robert Hamerlings „Ahasver in Rom" siehe: Deutsche Sprache u. Litt. S. 23.

W. Hauff. Hofmann, Karl: Zur Geschichte eines Volksliedes (Reiters Morgengesang von Hauff). 4 (19 S.). Grofsh. Rsch. *Pforzheim* 1897 (651).

Hebbel. Aliśkiewicz, Andreas: Fr. Hebbels aesthetische Ansichten. 8 (46 S., 1 S. Fehlerverzeichn.). K. k. Rudolf-G. *Brody* 1900.

Böhrig, Karl: Die Probleme der Hebbelschen Tragödien. 8 (76 S., 1 S. unp.). Städt. Rprg. (mit G.- u. Rschklassen) *Rathenow* 1900 (86 für 87).

Neumann, Alfred: Aus Friedrich Hebbels Werdezeit. 4 (S. 1—26). Kgl. Rg. mit höh. Handelssch. *Zittau* 1899 (587).

H. Heine. Heller, *Samuel*: Eichendorffs Einfluſs auf Heines Lyrik siehe: Eichendorff S. 222.

Herder. Grofsmann, Friedrich: Herder und die Schule siehe: Gesch. der Pädag. S. 49.

Jonetz, Arthur: Herders Deutschtum. (Umschlagtitel: Über Herders nationale Gesinnung. (II. Teil.)) 4 (S. 3—25). Kgl. G. *Brieg* 1896 (183).

Naumann, Ernst: Aus Herders Jugenddichtung. 4 (S. 49—64). Festschrift z. 100jähr. Jubelfeier des Kgl. Friedrich-Wilhelms-G. *Berlin* 1897.

Nicht im Tauschverkehr.

Fr. Hölderlin. Wenzel, Guido: Friedrich Hölderlin und John Keats als geistesverwandte Dichter. 4 (28 S.). Rg. *Magdeburg* 1896 (270).

Hölty. Weiß, *Rudolf*: Über die stofflichen Beziehungen der Lyrik von Salis-Seewis zur Dichtung Höltys und Matthissons. 8 (S. 3—25). Communal-Oberg. *Komotau* 1897.

Hofmanswaldau. Friebe, Carl: Chronologische Untersuchungen zu Hofmanswaldaus Dichtungen. 4 (S. 3—23). Städt. G. u. verb. Rprg. *Greifswald* 1896 (139).

Joh. Hübner. Brachmann, *Karl* Friedrich *August*: Johann Hübner Johannei Rector 1711—1731. Ein Beitrag zur Geschichte der deutschen Litteratur siehe: Gesch. d. Schul. (Hamburg) S. 76.

Ulr. v. Hutten. Wernecke, Carl: Ulrich von Hutten als deutscher Schriftsteller. Eine sprachgeschichtliche Betrachtung. (Umschlagtitel: . . . Schriftsteller.) 4 (S. 3—20). Herz. Friedrichs-Rg. nebst Rsch. u. Vsch. des Fridericianums *Dessau* 1900 (735).

K. Immermann. Bauer, Friedrich: Sternescher Humor in Immermanns „Münchhausen". Als Beitrag zur Geschichte des deutschen Romans. 8 (S. 3—18). K. k. Elisabeth-G. *Wien* 1896.

Volkmann, Walther: Beiträge zur Erläuterung von Immermanns Münchhausen. 4 (S. 3—22). Städt. ev. G. St. Maria-Magdalena *Breslau* 1897 (183).

Des Knaben Wunderhorn. Aliśkiewicz, Andreas: Die Motive in der Liedersammlung „Des Knaben Wunderhorn". 8 (58 S., 1 S. Errata). K. k. Rudolf-G. *Brody* 1898.

Hans Landschad. Kück, *Wilhelm* Ed*uard* *August*: Schriftstellernde Adlige der Reformationszeit. I. Sickingen und Landschad. 4 (30 S.). G. u. Rsch. *Rostock* 1899 (696).

G. E. Lessing. Brachvogel, Emil: Lessings Laokoon: Abschnitt I—XV. (Umschlagtitel: . . . dem Gedankengange nach dargestellt.) 4 (S. 3—13). Kgl. Friedrichs-G. *Pr. Stargard* 1900 (39).

Dauber, Adolf: Lessings Freiheitsbegriff. 4 (9 S.). Herz. G. (Vereinigt. Helmstedt-Schöningensches G.) *Helmstedt* 1898 (734).

Kettner, Gustav: Über Lessings Minna von Barnhelm. Gratulationsschrift zum dreihundertundfünfzigjährigen Jubiläum der Königlichen Klosterschule Ilfeld. 8 (40 S.). Berlin 1896, Weidmannsche Buchh. *M.* 1,—. Kgl. Landessch. *Pforta* 1896.

—: Über den religiösen Gehalt von Lessings Nathan dem Weisen. 8 (31 S.). Naumburg 1898, J. Domrich. 60 Pf. Festschrift z. 200j. Jubelfeier der Franckischen Stiftungen zu Halle Kgl. Landessch. *Pforta* 1898.

Beide Schriften sind nicht im Tauschverkehr.

Rethwisch, *Conrad*: Der bleibende Wert des Laokoon. 4 (27 S.). Kgl. Friedrichs-G. *Frankfurt a. d. Oder* 1899 (72).

Rösler, Johann *Karl*: Die Handlung und die Charaktere in Lessings Emilia Galotti. 4 (S. 3—14). Vierklass. ev. G. A. B. u. verbund. Lehranstalten *Sächsisch-Regen* 1897.

Widder, Friedrich: Emilia Galotti und kein Ende. 4 (15 S.). Grofsh. G. u. Rprg. *Lörrach* 1897 (635).
I. Die tragische Hamartie. II. Die tragische Katastrophe.

Ziehen, Julius: Kunstgeschichtliche Erläuterungen zu Lessings Laokoon. 8 (42 S., 41 Abb. i. Text). Wöhlersch. (Rg. nebst Handelssch.) *Frankfurt a. M.* 1899 (431).
Erweitert unter d. Titel: Kunstgeschichtliches Anschauungsmaterial zu Lessings L. 8 (IV, 64 S.). Bielefeld u. Leipzig 1899, Velhagen u. Klasing. *M.* 1,60.

O. Ludwig. Kühnlein, Heinrich: Otto Ludwigs Kampf gegen Schiller. Eine dramaturgische Kritik. 8 (76 S.). Kgl. humanist. G. *Münnerstadt* 1900.
I. Umschau. II. O. Ls. Kunstprinzip und Schiller. III. Ls. Urteil über Schillers Jugenddramen. IV. Die Wallenstein-Tragödie. V. Maria Stuart. VI. Die Braut von Messina. VII. Schlufs.

Luther. Saxenberger, Otto: Dr. M. Luther, ein Freund der belebten Natur. 4 (16 S.). Städt. ev. Rsch. I *Breslau* 1900 (235).

Scheil, Gustav: Die Tierwelt in Luthers Bildersprache in seinen reformatorisch-historischen und polemischen deutschen Schriften. 4 (26 S.). Herz. Karls-G. *Bernburg* 1897 (706).

Lyrik. Fritsche, *Ernst Georg Oswald*: Die französische Kriegslyrik des Jahres 1870/71 in ihrem Verhältnis zur gleichzeitigen deutschen. 4 (40 S.). Rg. mit Rschklassen *Zwickau* 1899 (588).

Mager, Adolf: Deutsche Lyrik des neunzehnten Jahrhunderts. 8 (S. 3—32). I. Staatsrsch. i. d. II. Bezirke *Wien* 1900.

Oertner, Johannes: Betrachtungen über die deutsche Lyrik siehe: Lyrik S. 220.

Fr. Matthisson. Boschulte, Ludwig: Friedrich Matthisson, seine Anhänger und Nachahmer. (J. G. von Salis, Friederike Brun, geb. Münter.) Ein Beitrag zur Geschichte der Empfindsamkeit. 4 (41 S.). Rsch. in der Nordstadt *Elberfeld* 1900 (528).
Ergänzt des Verf. Diss.: Zur Charakteristik der Poesie Matthissons, insbesondere über ihr Verhältnis zur Poesie Höltys und Klopstocks. 8 (31 S.). Jena 1899.

Weiß, *Rudolf*: Über die stofflichen Beziehungen der Lyrik von Salis-Seewis zur Dichtung Höltys und Matthissons siehe: Hölty S. 225.

Meistergesang. Wertheim, Hugo: Entstehung und Verlauf des deutschen Meistergesanges. 8 (S. 3—39). K. k. Staats-Oberg. *Cilli* 1897.

M. Mendelssohn. Neidhardt, Emil: Moses Mendelssohns Anteil an den Briefen, die neueste Litteratur betreffend. 8 (36 S.). Festschrift z. Einweihung des neuen Gebäudes Kgl. G. *Erfurt* 1896. Nicht im Tauschverkehr.

J. Möser. Mollenhauer, Karl *Ludwig Gustav*: Justus Mösers Anteil an der Wiederbelebung des nationalen Geistes. 4 (21 S.). Herz. G. Martino-Katharineum *Braunschweig* 1896 (705).

Phil. Nicolai. Legerlotz, *Friedrich Wilhelm* Gustav: Aus Heimat und Fremde siehe: Littgesch. Allgem. u. Vergl. S. 216.

M. Opitz. Langer, Leo: Der Vesuvius von Martin Opitz. 8 (S. 13—25). K. k. zweites deutsches Oberg. *Brünn* 1896.

J. Rachel. Gehlen, Johannes: Eine Satire Joachim Rachels und ihre antiken Vorbilder. 4 (33 S.). Prg. mit englisch. Abteilungen *Eupen* 1900 (472).

Fr. Reuter. Brandes, Ernst: Aus Fritz Reuters Leben. 8 (102 S.). Kgl. G. *Strasburg W.-Pr.* 1899 (40).

J. P. Fr. Richter. Christoph, Friedrich: Über den Einfluſs Jean Paul Friedrich Richters auf Thomas De Quincey. 8 (36 S.). Kgl. humanist. G. *Hof* 1899.

E. Rittershaus. Andries, Joseph: Der rheinisch-westfälische Dichter Emil Rittershaus. Sein Leben und Wirken. 4 (S. 2—16, 1 Abb.). Kgl. kath. G. an Aposteln *Köln* 1899 (471).

Fr. Rückert. Macke, Karl: Friedrich Rückert als Übersetzer. 4 (S. 3—22). Kgl. G. *Siegburg* 1896 (469).

Hans Sachs. Abele, Wilhelm: Die antiken Quellen des Hans Sachs. I. 4 (58 S.). (Schluſs.) (Umschlagtitel: . . . II.) 4 (S. 59—136). Realanstalt *Cannstadt* 1897 (618). 1899 (632).

Zimmerer, Heinrich: Hans Sachs und sein Gedicht von den 110 Flüssen des deutschen Landes (1559) mit einer zeitgenössischen Landkarte herausgegeben und erläutert von H. Z. siehe: Neue Geographie. Geschichtl. S. 204.

J. G. v. Salis. Boschulte, Ludwig: Friedrich Matthisson, seine Anhänger und Nachahmer. (J. G. von Salis, Friederike Brun, geb. Münter) siehe: Fr. Matthisson S. 226.

Weiß, *Rudolf*: Über die stofflichen Beziehungen der Lyrik von Salis-Seewis zur Dichtung Höltys und Matthissons siehe: Hölty S. 225.

Fr. v. Schiller. Baumeister, Adolf: Über Schillers Lebensansicht insbesondere in ihrer Beziehung zur Kantschen. 4 (60 S.). Kgl. G. *Tübingen* 1897 (616).

Bondi, Jonas: Aus dem Balladenjahre 1797. 4 (S. 3—25). Rsch. der Israelit. Religions-Gesellschaft *Frankfurt a. M.* 1898 (437).

Dettmer, Hermann: Zur Charakteristik von Schillers Umdichtungen des Vergil siehe: Vergilius S. 178.

Fietkau, Hermann: Schillers Macbeth, unter Berücksichtigung des Originals und seiner Quelle, erläutert. 8 (46 S.). Kgl. Rg. auf d. Burg (i. d. Umwandlung in eine lateinlose Oberrsch.) *Königsberg i. Pr.* 1897 (19).

Hafner, Josef: Die Nachahmung Schillers im Erstlingsdrama Grillparzers „Blanca von Castilien“ siehe: Grillparzer S. 224.

Hasse, Ernst: Einteilung und Erklärung von Schillers „Glocke“. 4 (20 S.). Kgl. G. *Bartenstein* 1896 (2).

Hellwig, Paul: Erklärende Beiträge zur Dichterlektüre siehe: E. M. Arndt S. 221.

Kühnlein, Heinrich: Otto Ludwigs Kampf gegen Schiller. Eine dramaturgische Kritik siehe: O. Ludwig S. 226.

Meyer, Erich: Benjamin Constant's Wallstein. Ein Beitrag zur Geschichte der Wechselbeziehungen der deutschen und französischen Litteratur siehe: B. Constant S. 234.

Schreyer, Hermann: Die dramatische Kunst Schillers in seinen Jugendwerken. Nebst einer Besprechung von Ernst von Wildenbruch's „Heinrich und Heinrichs Geschlecht“. Dramaturgische Studien. 4 (55 S.). Kgl. Landessch. *Pforta* 1897 (253).

Stadelmann, Franz: Die Bürgschaft siehe Litteraturgesch. Allgem. u. Vergl. S. 216.

J. G. Seume. Kratzmann, *Richard*: J. G. Seume als Patriot und patriotischer Dichter. 4 (16 S.). III. städt. Rsch. *Leipzig* 1897 (592).

Sickingen. Kück, *Wilhelm Eduard August*: Schriftstellernde Adlige der Reformationszeit. I. Sickingen und Landschad siehe: Landschad S. 225.

Tannengesellschaft. Voigt, Günther: Die Dichter der Aufrichtigen Tannengesellschaft zu Straſsburg. 8 (39 S.). Rsch. *Groſs-Lichterfelde* 1899 (135).

Rich. Wagner. Schaefer, *Georg Theodor*: Äschylos Prometheus und Wagners Loge siehe: Aeschylus S. 152.

Burkard Waldis. Legerlotz, *Friedrich Wilhelm* Gustav: Aus Heimat und Fremde siehe: Littgesch. Allgem. u. Vergl. S. 216.

Zach. Werner. Degenhart, Friedrich: Beiträge zur Charakteristik des Stils in Zacharias Werners Dramen. 8 (IV, 52 S.). Kgl. humanist. G. *Eichstätt* 1900.

Zipper, Albert: Zacharias Werner und die Familien Grocholski und Chołoniewski. 8 (S. 3—39). K. k. zweites Oberg. *Lemberg* 1896.

Wieland. Doell, *Matthäus*: Wieland und die Antike. Beitrag zur Geschichte der Entwicklung der deutschen Literatur im 18. Jahrhundert. 8 (81 S.). Kgl. Ludwigs-G. *München* 1896.

—: Die Einflüsse der Antike in Wielands Hermann. Beitrag zur Entwicklungs-Geschichte der deutschen Literatur im 18. Jahrhundert. 8 (64 S.). Kgl. Theresien-G. *München* 1897.

Herchner, Hans: Die Cyropädie in Wielands Werken. Teil II siehe: Xenophon S. 167.

Kersten, *Georg Paul Franz*: Wielands Verhältnis zu Lucian siehe: Lucianus S. 160.

Köllmann, August: Wieland und Shakespeare mit besonderer Berücksichtigung der Übersetzung des Sommernachtstraumes. 4 (S. 3—17). Rprg. mit Rsch. *Remscheid* 1896 (493).

E. v. Wildenbruch. Hoeck, Heinrich: Ernst v. Wildenbruchs dramatische Entwickelung. Erster Teil. 4 (56 S.). Zweiter Teil. 4 (58 S.). Herz. G. *Holzminden* 1897 (724). 1898 (735).

Schreyer, Hermann: Besprechung von Ernst von Wildenbruch's „Heinrich und Heinrichs Geschlecht" siehe: Schiller S. 228.

2. Englische Litteratur.

a. Angelsächsisch. Mittelenglisch.

Schauffler, Theodor: Zeugnisse zur Germania des Tacitus aus der altnordischen und angelsächsischen Dichtung. I. II siehe: Tacitus S. 177.

Byrhtferð. Classen, *Karl Moritz*: Über das Leben und die Schriften Byrhtferðs, eines angelsächsischen Gelehrten und Schriftstellers um das Jahr 1000. 4 (S. 3—39).
Annensch. (Rg.) *Dresden-Altstadt* 1896 (563)

Judith. Brincker, Friedrich *Christian Adolf Heinrich*: Germanische Altertümer in dem angelsächsischen Gedichte „Judith" siehe: German. Altert. S. 185.

Waldere-Fragm. Althof, Hermann: Über einige Stellen im Waltharius und die angelsächsischen Waldere-Fragmente siehe: Waltharius S. 218.

The Taymouth Castle Manuscript of Sir **Gilbert Hay's** „Buik of King Alexander the Conquerour. By Albert Herrmann. 4 (23 S.). Zwölfte städt. Rsch. (Höh. Bürgersch.) *Berlin* 1898 (128).

The Forraye of Gadderis. The Vowis. Extracts from Sir Gilbert Hay's „Buik of King Alexander the Conquerour". By Albert Herrmann. 4 (36 S.).
Zwölfte Rsch. (Höh. Bürgersch.) *Berlin* 1900 (128).

b. Neuenglisch.

Horneber, Ferdinand: Englisch-amerikanische Literatur im Lichte französischer Kritik, 1. Teil. 8 (79 S.). Kgl. G. *Münnerstadt* 1897.

Lange, *Julius* Hugo: Metrical Translations from the English. 4 (S. 12—22). Ritter-Akademie *Brandenburg a. H.* 1899 (zu 68).
Longfellow. Anonymous. Thomas Moore. Byron. Burns. Allan Cunningham. Shakespeare.

Bacon. Michel, *Ferdinand*: Shakespeare und Bacon. Darlegung und Würdigung der sogenannten Bacon-Theorie siehe: Shakespeare S. 231.

Rob. Browning. Roloff, Otto: Robert Brownings Leben nebst Übertragungen einiger Gedichte desselben. 8 (30 S.).
Rg. *Potsdam* 1900 (112).

Bulwer. Busch, Gustav: Bulwers Jugendliebe und ihr Einfluſs auf sein Leben und seine Werke. I. Teil. 4 (XXXVIII S.). II. Theil. 4 (L S.).
I. Städt. Rsch. *Dresden (Johannstadt)* 1899 (596). 1900 (600).

Burns. Feustel, Hugo: Robert Burns. Ein Bild seines Lebens und Wirkens. 4 (62 S.). Städt. Rsch. *Görlitz* 1897 (234).

Legerlotz, *Friedrich Wilhelm* Gustav: Aus Heimat und Fremde siehe: Littgesch. Allgem. u. Vergl. S. 216.

Byron. Krause, Franz: Byron's Marino Faliero. Ein Beitrag zur vergleichenden Litteraturgeschichte. 4 (XXVIII S.). (Schluſs.) 4 (XXVII S.).

Kgl. Oberrsch. u. Baugewerksch. (u. Maschinbausch.) *Breslau* 1897 (zu 229). 1898 (231).

I. Byron's Marino Faliero. II. Die späteren Marino Faliero-Dramen. (Delavigne). — Heinrich Kruse. Otto Ludwig. Murat Efendi (Pseudonym für Franz von Werner). Martin Greif. Wilh. Walloth. Swinburne.

Legerlotz, *Friedrich Wilhelm* Gustav: Aus Heimat und Fremde siehe: Littgesch. Allgem. u. Vergl. S. 216.

De Quincey. Christoph, Friedrich: Über den Einfluſs Jean Paul Friedrich Richters auf Thomas De Quincey siehe: J. P. Fr. Richter S. 227.

Dryden. Kuchenbäcker, *Karl*: Dryden as a Satirist. 4 (22 S.). Kgl. Dom-G. *Magdeburg* 1899 (249).

G. Eliot. Heinze, Alfred: Die soziale Tendenz in George Eliots Schriften. 4 (S. 21—48).

Festschrift z. 150jähr. Bestehen des Kgl. Rg. *Berlin* 1897. Nicht im Tauschverkehr.

Will. Harvard. Rautner, Hans: Georg Lillos The Christian Hero und dessen Rival Plays. Eine Studie zur vergleichenden Literaturgeschichte siehe: G. Lillo unten.

J. Keats. Wenzel, Guido: Friedrich Hölderlin und John Keats als geistesverwandte Dichter siehe: Fr. Hölderlin S. 225.

Th. Kyd. Fleischer, Georg *Oswald*: Bemerkungen über Thomas Kyds „Spanish Tragedy". 4 (S. 3—42).

Drei-König-Sch. (Rg.) *Dresden-Neustadt* 1896 (564).

G. Lillo. Rautner, Hans: Georg Lillos The Christian Hero und dessen Rival Plays. Eine Studie zur vergleichenden Literaturgeschichte. 8 (39 S.). Kgl. Luitpold-Kreisrealsch. *München* 1900.

Teil einer gröſseren, die Quellenuntersuchung sämtlicher Skanderbeg-Bearbeitungen enthaltenden Arbeit.

Longfellow. Lange, *Julius* Hugo: Metrical Translations from the English siehe: Neuenglisch S. 229.

Münzner, Friedrich: Die Quellen zu Longfellows Golden Legend. 4 (37 S.).

Öffentl. Rsch. (Freimaurerinstitut), Lehr- u. Erziehungsanstalt für Knaben *Dresden-Friedrichstadt* 1898 (589).

Auch in: Festschrift der 44. Versammlung deutsch. Philol. u. Schulmänner dargeboten von den öffentl. höh. Lehranstalt. Dresdens 1897 S. 249—285. 4.

Siemt, *Oswald*: Der Stabreim bei Henry Wadsworth Longfellow. 4 (43 S.). Städt. Wilhelms-Rsch. *Liegnitz* 1897 (235).

Milton. Träger, Ernst: Milton's Paradise Regained. 8 (53 S., 1 Bl. unp.). Rsch. *Werdau* 1900 (623).

Th. Moore. Lange, *Julius* Hugo: Metrical Translations from the English siehe: Neuenglisch S. 229.

Shakespeare. Brohm, Ernst: Shakespeare's Venus and Adonis. An essay. 4 (22 S.). Kgl. Stifts-G. *Zeitz* 1899 (269).

Eidam, Christian: Bemerkungen zu einigen Stellen Shakespearescher Dramen sowie zur Schlegelschen Übersetzung. 8 (47 S.). Kgl. Neues G. *Nürnberg* 1898.

Emecke, *Heinrich*: Wie stellt Shakespeare in Romeo, Hamlet und Coriolanus den Kampf zwischen Leidenschaft, Willensfreiheit und Schicksal dar? 4 (13 S.). Städt. Rsch. *Erfurt* 1899 (282).

Fietkau, Hermann: Schillers Macbeth, unter Berücksichtigung des Originals und seiner Quelle, erläutert siehe: Schiller S. 227.

Gutermann, *Rudolf*: Shakespeare und die Antike. 4 (28 S.). Kgl. Karls-G. *Heilbronn* 1900 (630).

Humbert, Clas (Claas): Über den Idealismus des Helden in Shakspeares Hamlet. (Umschlagtitel: Abhandlung „Über Shakspeares Hamlet".) 4 (S. 3—16). G. u. Rg. *Bielefeld* 1897 (358).

—: Zu Molières Leben und zu Shakspeares Hamlet. 4 (28 S.). G. u. Rg. *Bielefeld* 1899 (366).

Köllmann, August: Wieland und Shakespeare mit besonderer Berücksichtigung der Übersetzung des Sommernachtstraumes siehe: Wieland. S. 228.

Lange, *Julius* Hugo: Metrical Translations from the English siehe: Neuenglisch S. 229.

Michel, *Ferdinand*: Shakespeare und Bacon. Darlegung und Würdigung der sogenannten Bacon-Theorie. 4 (S. 3—38). Rsch. der israelit. Gemeinde (Philanthropin) *Frankfurt a. M.* 1896 (427).

Riese, Wilhelm: Stratford-on-Avon. Ein Bild aus alter und neuer Zeit siehe: Geographie (Beschreib. einz. Geg.) S. 209.

Schmieder, Paul: Über den Schluſs von Shakespeares Julius Cäsar in den deutschen Übersetzungen. 4 (10 S.). Kgl. Preuſs. Henneberg. G. *Schleusingen* 1897 (258).

Vollhardt, William: Die Beziehungen des Sommernachtstraums zum italienischen Schäferdrama. 8 (32 S.). Zweite städt. Rsch. *Leipzig* 1899 (603).

Sheridan. Hartmann, Hermann: Sheridan's School for Scandal. Beiträge zur Quellenfrage. 8 (46 S.). Kgl. Oberrsch. auf der Burg *Königsberg i. Pr.* 1900 (23).

L. Sterne. Bauer, Friedrich: Sternescher Humor in Immermanns „Münchhausen". Als Beitrag zur Geschichte des deutschen Romans siehe: Immermann S. 225.

Swift. Thierkopf, Paul: Swifts Gulliver und seine französischen Vorgänger. [Rabelais. Savinien de Bergerac.] 4 (26 S.). Guericke-Sch. (Oberrsch. u. Rg.) *Magdeburg* 1899 (285).

A. Ch. Swinburne. Franke, *Walter*: Algernon Charles Swinburne als Dramatiker. 4 (26 S.). Rsch. *Bitterfeld* 1900 (279).

Thackeray. Hartmann, Fritz: Thackeray's Lecture on Steele. 4 (12 S.). Dritte Rsch. (Höh. Bürgersch.) *Berlin* 1900 (119).

Th. Whincop. Rautner, Hans: Georg Lillos The Christian Hero und dessen Rival Plays. Eine Studie zur vergleichenden Literaturgeschichte siehe: G. Lillo S. 230.

W. Wordsworth. Baumgartner, *Andreas*: William Wordsworth. Ein Beitrag zu einer besseren Würdigung des Dichters auf deutschem Boden. 4 (27 S.). Kantonssch. *Zürich* 1896.
Nicht im Tauschverkehr.

3. Litteratur der skandinavischen Sprachen.

Cramer, *Friedrich* Wilhelm: Zwei nordische Sagen. 1. Sigrun. 2. Kara siehe: Mythologie S. 213.

Schauffler, Theodor: Zeugnisse zur Germania des Tacitus aus der altnordischen und angelsächsischen Dichtung I. II siehe: Tacitus S. 177.

Edda. Niedner, *Heinrich Guido* Felix: Zur Liederedda. 4 (32 S.). Friedrichs-G. *Berlin* 1896 (53).

g. Litteratur der romanischen Sprachen.

1. Provenzalisch.

Schneider, Bernhard: Zur litterarischen Bewegung auf neuprovenzalischem Sprachgebiete. 4 (S. 29—47).
Festschrift zur 100jähr. Jubelfeier des Kgl. Friedrich-Wilhelms-G. *Berlin* 1897.
Nicht im Tauschverkehr.

2. Französische Litteratur.

a. Altfranzösisch.

Drees, *Heinrich*: Altfranzösische Funde. Ein Marienlied des 14. Jahrhunderts und sieben Abendmahlsgebete nach einer Handschrift der Fürstlichen Bibliothek zu Wernigerode. Mitgeteilt von H. Dr. 8 (S. 131—143).
Festschrift zur 350jähr. Jubelfeier des Fürstl. Stolberg'schen G. *Wernigerode* 1900.
Nicht im Tauschverkehr. (Leipzig, G. Fock. 75 Pf.)

Le Castoiement d'un père à son fiels. Traduction en vers français De l'ouvrage De Pierre Alphonse. Première partie. Édition Nouvelle — basée sur le manuscrit Nr. 730 de Maihingen et conférée avec l'édition des Bibliophiles — publiée par Michael Roesle. 8 (IV, 56 S., 1 S. unp., 1 Taf.). Kgl. Luitpold-Kreisrealsch. *München* 1898.

Charles d'Orléans. Sauerstein, Paul: Charles d'Orléans und die englische Übersetzung seiner Dichtungen. 8 (68 S.).
Festschrift z. 50jähr. Jubil. der Rsch. mit Prg. *Reichenbach i. V.* II. 1899 (zu 613).

Coronemenz Looïs. Saltzmann, Hugo: Die innere Einheit in Li Coronemenz Looïs. 4 (S. 3—44). Rprg. *Pillau* 1897 (21).

Fabliaux. Loth, Johannes: Die Sprichwörter und Sentenzen der altfranzösischen Fabliaux, nach ihrem Inhalte zusammengestellt. (Fortsetzung.) 4 (S. 3—12).
Kgl. Friedrich-Wilhelms-G. *Greifenberg i. Po.* 1896 (138).

Pfeffer, Peter: Beiträge zur Kenntnis des altfranzösischen Volkslebens, meist auf Grund der Fabliaux. Zwei Teile siehe: . Kulturgeschichte S. 215.

Gui v. Cambrai. Krause, Arnold: Zum Barlaam und Josaphat de(s) Gui von Cambrai. I. Teil: Zum Text der Dichtung. 4 (30 S.) II. Teil: Zur Mundart der Dichtung. 4 (27 S.).
Friedrichs-Werdersches G. *Berlin* 1899 (54). 1900 (54).

Miracles. Loewinski, Henri: Die Lyrik in den „Miracles de Nostre Dame". 4 (27 S.).
Erste Rsch. (Höh. Bürgersch.) *Berlin* 1900 (117).

Romane. Meyer, Friedrich: Jugenderziehung im Mittelalter, dargestellt nach den altfranzösischen Artus- und Abenteuerromanen siehe: Geschichte der Pädag. Allgem. S. 50.

Raoul de Cambrai. Kalbfleisch, Wilhelm: Die Realien in dem altfranzösischen Epos „Raoul de Cambrai". 8 (70 S., 1 S. Inh.). Grofsh. Rg. u. Rsch. *Giefsen* 1897 (669).

Le sermon de Plaies. Sermon en vers du XIIIe siècle, extrait d'un manuscrit de la bibliothèque de Mons (Belgique) et publiée pour la première fois par Henri Ehrismann. 8 (26 S.). Protestant. G. *Strafsburg* 1896 (529).

La terre de promission. (Das Land der Verheifsung.) Altfranzösische Übersetzung des Eugesippus-Fretellus nach der Maihinger Hs. 730 und der Pariser Hs. 1036 mit lateinischem Original nach der Münchener Hs. 5307. Zum ersten Male herausgegeben von Michael Roesle. 8 (VIII, 44 S.).
Kgl. Rsch. *Landshut* 1899.

b. Neufranzösisch.

Ludwig, Theodor: Betrachtungen über die Wahlen der Académie française. 4 (26 S.). Kneiphöfisches Stadt-G. *Königsberg i. Pr.* 1897 (9).

Rudolph, Gustav: La Poésie pastorale dans le Roman et sur la Scène du XVIIe Siècle. 4 (16 S.).
Herz. Ernst-Rg. *Altenburg* 1897 (714).

Thier, Wilhelm: Französische Poesien in freier Übertragung und Nachdichtung. 8 (27 S.). G. Petrinum *Brilon* 1900 (374).
Jean Reboul. Louis Ratisbonne. Marie de Valandré. Alexander Soumet. Charles-Hubert Millevoye. Pierre-Jean de Béranger. Sully Prudhomme. Victor Hugo. François Coppée.

Thierkopf, Paul: Swifts Gulliver und seine französischen Vorgänger siehe: Swift S. 231.

Ziehen, Julius: Studien zur Geschichte des Philhellenismus in der französischen Litteratur. 8 (S. 93—111).
Festschrift zu der Einweihung des Goethe-G. *Frankfurt a. M.* 1897.
Nicht im Tauschverkehr.

Boileau. Hilgenfeld, Bernhard *Adolf Johannes*: La Correspondance entre Racine et Boileau. (I. Teil.) 4 (18 S.). Kgl. G. *Wohlau* 1900 (224).

Reimann, Georg: Boileau, L'Art Poétique. Dritter Gesang. In freier metrischer Übertragung. Von G. R. 8 (23 S.). ... Vierter Gesang in freier ... 8 (15 S.). Kgl. ev. G. *Graudenz* 1896 (31). 1897 (31).

Bossuet. Scheiding, *Ernst Otto*: Bossuets Stellung zur Reformationsbewegung. 4 (30 S.). Rsch. in St. Pauli zu *Hamburg* 1899 (785).

Brunetière. Ernst, Karl: Die Evolutionstheorie des französischen Litterarhistorikers Ferdinand Brunetière. 4 (S. 3—28). Rsch. *Lübeck* 1900 (776).

Chateaubriand. Engel, Hermann: Chateaubriand und Pierre Loti. 4 (20 S.). Zwölfte Rsch. (Höh. Bürgersch.) *Berlin* 1899 (129).

Chénier. Hildebrandt, Paul: Bemerkungen zu André Chénier. 4 (22 S.). Berlinisches G. z. grauen Kloster *Berlin* 1897 (51).

B. Constant. Meyer, Erich: Benjamin Constant's Wallstein. Ein Beitrag zur Geschichte der Wechselbeziehungen der deutschen und französischen Litteratur. 4 (17 S.). Wilhelm-Ernstisches G. *Weimar* 1898 (715).

Corneille. Kirschstein, *Hermann*: Analyses des tragédies du Cid, d'Horace, et de Phèdre. 8 (22 S.). Kgl. G. *Elbing* 1896 (29).

Schmid, Paul *Johannes*: Beiträge zur Erklärung von Corneilles Polyeucte. 4 (1 Bl., 31 S.). Fürsten- und Landessch. *Grimma* 1896 (549).

Daudet. Unruh, Ferdinand: Daudet als Lyriker, nach seinen Prosawerken geschildert von F. U. 8 (32 S.). Städt. Rsch. *Königsberg i. Pr.* 1899 (23).

V. de Laprade. Bätjer, Heinrich *Hermann*: Zwei Dichter des Lyonnais. 4 (26 S.). II. Teil. 4 (32 S.). Rsch. in Eilbeck zu *Hamburg* 1898 (777). 1900 (791).

Delavigne. Klinger, Ludwig: Über die Tragödien Casimir Delavignes. I. Teil. 4 (18 S.). II. Teil. 4 (16 S.). Städt. ev. G. *Waldenburg i. Schl.* 1899 (219). 1900 (223).

Krause, Franz: Byron's Marino Faliero. Ein Beitrag zur vergleichenden Litteraturgeschichte siehe: Byron S. 230.

Drama. Teichmann, *Ernst Gustav*: Merope im italienischen und französischen Drama. 4 (S. 3—27). Städt. Rg. *Borna* 1896 (560).

P. Dupont. Bätjer, Heinrich *Hermann*: Zwei Dichter des Lyonnais. II siehe: V. de Laprade oben.

Florian. Günther, Ernst: Die Quellen der Fabeln Florians. 4 (34 S.). Kgl. G. *Plauen i. V.* 1900 (581).

Vorbemerkungen. Iriarte. Gay. Deutsche Fabeldichter. Bidpai. Aesop. Andere Quellen und Parallelen. Zur Würdigung Florians als Fabeldichter.

Abbé Galiani. Karlowa, Oscar: Die Correspondenz des Abbé Galiani. 4 (23 S.). Evang. Fürstensch. *Pleſs* 1897 (209).

Madame de Genlis. Harkensee, *Christian* Heinrich *Theodor*: Beiträge zur Geschichte der Emigranten in Hamburg. II. Madame de Genlis siehe: Geschichte (Hamburg) S. 197.

Guyau. Willenbücher, Heinrich: Guyaus soziologische Aesthetik. 8 (52 S.). Grofsh. Rg., Rsch. u. Höh. Handelssch. *Mainz* 1900 (zu 695).

V. Hugo. Breitfeld, Ernst *Arthur*: Ferdinand Freiligraths Übertragungen aus Victor Hugo siehe: Freiligrath S. 222.

Niese, Paul: Victor Hugo als Dramatiker. 4 (30 S.). Königstädtisches G. *Berlin* 1897 (59).

Weinthaler, Franz *Xaver*: Studie über Victor Hugo als Mensch. 8 (30 S., 1 Portr.). Kgl. Rg. *Augsburg* 1899. Nicht im Tauschverkehr.

P. Loti. Engel, Hermann: Chateaubriand und Pierre Loti siehe: Chateaubriand S. 234.

Nitzer, Karl: Pierre Loti. 4 (35 S.). Königstädtisches Rg. *Berlin* 1897 (96).

Lyrik. Fritsche, *Ernst Georg Oswald*: Die französische Kriegslyrik des Jahres 1870/71 in ihrem Verhältnis zur gleichzeitigen deutschen siehe: Deutsche Litteratur (Lyrik) S. 226.

Molière. Humbert, Claas: Zu Molière's Leben und zu Shakspeares Hamlet siehe: Shakespeare S. 231.

Krüger, Theodor: Les Ennemis de Molière. Aperçu des luttes littéraires supportées par le poète. (Umschlagtitel:... Molière.) 4 (S. 3—12). König Wilhelms-G. *Höxter a. d. W.* 1900 (381).

Rossmann, Gustav: Der Aberglaube bei Molière. 4 (S. 3—20). Kgl. Viktoria-G. *Burg* 1898 (239).

Montesquieu. Gäbler, Hermann: Studien zu Montesquieu's Persischen Briefen. 4 (S. 3—34). Kgl. G. *Chemnitz* 1898 (557).

Musset. Geist, August: Mussetsche Gedichte in deutscher Fassung. 8 (41 S.). Kgl. humanist. G. *Kempten* 1897.

Hendreich, Otto: Alfred de Musset ein Vertreter des „Esprit gaulois". 4 (25 S.). Luisenstädtische Oberrsch. *Berlin* 1899 (117).

Racine. Harczyk, Ignaz: Erläuterungen zu Racines Phädra. 4 (42 S.). (II. Teil.) (Umschlagtitel: Harczik.) 4 (24 S.). Städt. Johannes-G. *Breslau* 1897 (182). 1898 (185).

Hilgenfeld, Bernhard *Adolf Johannes*: La Correspondance entre Racine et Boileau siehe: Boileau S. 234.

Kirschstein, *Hermann*: Analyses des tragédies du Cid, d'Horace, et de Phèdre siehe: Corneille S. 234.

Preussner, Oskar: Étude sur les Poésies diverses de Jean Racine. 8 (55 S.). Städt. G., Rsch. u. Vsch. *Stolp* 1900 (157).

Rotthoff, Joseph: Etude sur le Mithridate de Jean Racine. 4 (24 S.). Katharineum *Lübeck* 1897 (771).

Regnard. Pischl, *Wenzel*: Die Menächmen des Plautus und ihre Bearbeitung durch Regnard siehe: Plautus S. 175.

Ronsard. Banner, Max: Introduction du génie classique dans la poésie française par Ronsard. 8 (S. 113—125). Festschrift zu der Einweihung des Goethe-G. *Frankfurt a. M.* 1897. Nicht im Tauschverkehr.

Rousseau. Fährmann, Ernst *Gustav*: Jean Jacques Rousseaus Naturanschauung. 4 (1 Bl., 60 S.).
Städt. Rsch. mit Rgklassen *Plauen i. V.* 1899 (612).

Scribe. Krüger, Max: Goethes „Geschwister" und Scribes „Rodolphe ou frère et soeur". Ein Beitrag zur vergleichenden Litteraturgeschichte siehe: Goethe S. 223.

Voltaire. Heinecke, *Otto*: Über Voltaire's comédies larmoyantes. 4 (S. 3—11).
Grofsh. Wilh. u. Louis Zimmermann's Rsch. *Apolda* 1896. Nicht im Tauschverkehr.

Urbach, Richard: Über Voltaire's Verhältnis zu Newton und Locke. 4 (17 S.). Städt. Oberrsch. *Halle a. S.* 1900 (285). Nicht im Tauschverkehr.

Wege, Bernhard *Oskar*: Der Process Calas im Briefwechsel Voltaires. I. Teil. 4 (30 S.). II. Teil. 4 (23 S.).
Leibniz-G. *Berlin* 1896 (60). 1897 (60).

3. Litteratur des Italienischen und Spanischen.

Boccaccio. Schöningh, Da*niel Wilhelm*: Die Göttergenealogien des Boccaccio. Ein Beitrag zur Geschichte der wissenschaftlichen Forschung im XIV. Jahrhundert. Erster Teil. 4 (42 S.).
Kgl. Marien-G. *Posen* 1900 (174).

G. Bolza. Heigl, Gustav: Giambattista Bolza als Vermittler zwischen der deutschen und italienischen Literatur. 8 (S. 3—35). K. k. Staats-G. *Innsbruck* 1896.

Commediografi. Galzigna, G*iovanni Antonio*: Fino a che punto i commediografi del rinascimento abbiano imitato Plauto et Terenzio. I. II siehe: Plautus S. 175.

Drama. Teichmann, *Ernst Gustav*: Merope im italienischen und französischen Drama siehe: Franz. Litt. (Drama) S. 234.

Leopardi. Babuder, Giacomo: L'eroicomica e generi affini di poesia giocosa-satirica. Uno studio. Parte II siehe: Einzelne Gatt. der Litt. S. 216.

Petrarca. Friedersdorff, Franz: Quellenstudien zu Petrarkas Africa. 4 (S. 21—41). Stadtg. *Halle a. S.* 1899 (247).

Raab, Ernst: Sachliche, grammatische und metrische Erläuterungen zu den Canzonen Petrarcas siehe: Italienische Sprache S. 144.

Viertel, *Anton*: Petrarca de viris illustribus. Ein Beitrag zur Geschichte der humanistischen Studien. 8 (36 S.).
Kgl. G. *Göttingen* 1900 (zu 325).

Schäferdrama. Vollhardt, William: Die Beziehungen des Sommernachtstraums zum italienischen Schäferdrama siehe: Shakespeare S. 231.

Fass, Chr*istel*: Ueber eine Sammlung spanischer Romanzen auf fliegenden Blättern in der Göttinger Universitäts-Bibliothek. 4 (11 S.). Rg. *Halberstadt* 1898 (272).

Hohmann, Ludwig *Carl*: Studien zu Luis Velez de Guevara. 4 (20 S.).
Oberrsch. u. Rsch. vor dem Holstenthore *Hamburg* 1899 (781).

Peter, *Clemens* Arthur: Des Don Francisco de Rojas Tragödie „Casarse por vengarse" und ihre Bearbeitungen in den anderen Litteraturen siehe: Litteraturgesch. Allgemeines u. Vergleichendes S. 216.

h. Litteratur des Mittelgriechischen.

Hanna, Franz: Das byzantinische Lehrgedicht Spaneas nach dem Codex Vindobonensis theolog. 193. 8 (S. 3—18).
K. k. Akademisches G. *Wien* 1896.

—: Das byzantinische Lehrgedicht Spaneas nach dem Codex Vindobonensis Suppl. gr. 77 und Oxoniensis Miscell. 284. 8 (S. 3—29). K. k. Akademisches G. *Wien* 1898.

Wartenberg, Georg: Das mittelgriechische Heldenlied von Basileios Digenis Akritis. 4 (29 S.). Lessing-G. *Berlin* 1897 (61).

i. Litteratur der slavischen Sprachen.

Gawlikowski, Johann: Beiträge zu einer Biographie des Nikolaus Rej von Nagłowice. I. Die Vorfahren des Nikolaus Rej, II. Seine Jugendjahre. 8 (43 S.). K. k. Rudolf-G. *Brody* 1899.

Ilešič, Fran (Franz): Dramatika in slovensko slovstvo. 8 (S. 3—14). K. k. Staats-Oberg. *Laibach* 1897.
Die Dramatik und die slovenische Litteratur.

Kąsinowski, Bronisław v. Nałęcz: Beiträge zu einem Studium des Lustspieldichters Franciszek Zabłocki. I. Theil. 8 (48 S.).
K. k. Rudolfs-G. *Brody* 1897.

Tertnik, *Johann*: „Briarej v Prešernu". 8 (S. 3—6).
K. k. Staats-G. *Marburg* 1898.
Briareus in Prešeren.

k. Keltische Sprachen.

Mogk, Eugen: Kelten und Nordgermanen im 9. und 10. Jahrhunderte siehe: Litt. der germ. Sprachen S. 218.

l. Litteratur der semitischen Sprachen.

Floeckner, Carl: Ueber den Charakter der alttestamentlichen Poesie. Eine populär-wissenschaftliche Darstellung vom Standpunkte der vergleichenden Litteraturgeschichte und der Ästhetik. 4 (XXIII S.). Kgl. G. *Beuthen O.-S.* 1898 (182).

Geissler, Johannes: Die litterarischen Beziehungen der Esramemoiren, insbesondere zur Chronik und den hexateuchischen Quellschriften. 4 (46 S.). Städt. Rg. *Chemnitz* 1899 (581).

Meusel, Otto: Die Stellung der Sprüche Salomos in der israelitischen Litteratur- und Religionsgeschichte siehe: Mythologie usw. S. 212.

Ruska, Julius: Das Steinbuch aus der Kosmographie des Zakarijâ ibn Muḥammad ibn Maḥmûd al Ḳazwînî übersetzt und mit Anmerkungen versehen von J. R. 4 (44 S.).
Provisor. Oberrsch. *Heidelberg* 1896 (zu 633).

m. Biographieen von Gelehrten und Künstlern.

Abraham a S. Clara. Sextro, Bernhard: Abraham a Sancta Clara. Eine Skizze siehe: Deutsche Sprache u. Litt. S. 22.

J. S. Bach. Thomas, *Friedrich*: Einige Ergebnisse über Johann Sebastian Bachs Ohrdrufer Schulzeit, aus der Matrikel des Lyceums geschöpft. 4 (S. 3—16).
Gräfl. Gleichensch. G., Prg. u. Rprg. (Letzt. in Umwandlung in e. Rsch. begriff.) *Ohrdruf* 1900 (757).

Fl. Biondo. Kemeter, August Maria: Flavio Biondos Verhältnis zu Papst Eugen IV siehe: Geschichte (Italien) S. 200.

Placid. Braun. Bisle, Max: Leben und Wirken des Benediktiners P. Placidus Braun, dargestellt von M. B. 8 (63 S., 1 S. Inh.).
Kgl. Rg. *Augsburg* 1897.

Fr. Eberhöfer. Schatz, Adelgott: Franz Eberhöfer von Martell, genannt der Lateiner. Ein Lebens- und Culturbild aus den Tiroler Bergen. 8 (S. 3—56, 1 Abb.).
K. k. Ober-G. *Meran* 1896.

Einhard. Kurze, Friedrich: Einhard siehe: Mittlere Geschichte (Quellen) S. 186.

Ph. Engelbrecht. Neff, Joseph: Philipp Engelbrecht (Engentinus). Ein Beitrag zur Geschichte des Humanismus am Oberrhein. 4 (20 S.). Zweiter Teil. 4 (20 S.). Dritter Teil. (Schluſs.) 4 (24 S.).
Groſsherz. Prg. *Donaueschingen* 1897 (628). 1898 (634). 1899 (643).

A. Flir. Lanznaster, Franz Anton: Alois Flir. Eine bibliographisch-literarische Studie siehe: Neuere deutsche Litt. (Flir) S. 222.

Froumund v. Tegernsee. Kempf, *Johann*: Froumund von Tegernsee. 8 (68 S.). Kgl. Ludwigs-G. *München* 1900.

J. Guinterius. Höveler, Johann Joseph: Joannes Guinterius Andernacus (Johann Günther von Andernach). (Umschlagtitel: . . ., ein berühmter Arzt und Gelehrter des 16. Jahrhunderts.) 4 (S. 3—21). Prg. *Andernach* 1899 (449).

K. Haage. Haage, *Rudolf*: Briefe und Reden des Direktors des Johanneums Dr. Karl Haage aus den Jahren 1823 bis 1842 nebst einem Abrisz seines Lebens siehe: Reden S. 114.

Chr. Hoffmann. Kronseder, Otto: Christophorus Hoffmann, genannt Ostrofrankus. 8 (66 S.). Kgl. Maximilians-G. *München* 1899.

B. A. v. Lindenau. Procksch, *August*: Bernhard August von Lindenau als Kunstfreund. Ein Beitrag zu seiner Biographie. 4 (59 S.). Friedrichs-G. *Altenburg* 1899 (zu 730).
Erweiterter Abdruck. 8 (V, 185 S. m. 1 Bildn.). Ebenda, St. Geibel. ℳ 2,—, geb. 3,—.

G. Michaëlis. Michaëlis, Carl Theodor: Gustav Michaëlis. [Mit Briefen von Varnhagen von Ense, Alexander von Humboldt, Jakob Grimm, Karl Müllenhoff etc.] 4 (29 S.).
Siebente Rsch. *Berlin* 1897 (122).

Fr. A. Nüsslin. Baumgarten, Fritz: Friedrich August Nüsslin. Mit einem Bildnis Nüsslins. 4 (22 S.).
Grofsherz. G. *Freiburg i. Br.* 1896 (617).

J. Omphal. Höveler, Johann Joseph: Jacobus Omphalius Andernacus (Jacob Omphal von Andernach). (Umschlagtitel: J. . . . Andernacus, ein berühmter Humanist und Staatsmann des 16. Jahrhunderts.) 4 (S. 3—28).
Prg. *Andernach* 1900 (455).

Ch. Schulmeister. Ehrhard, *Marie Auguste* Léon: Charles Schulmeister, Generalkommissär der Kaiserlichen Heere unter dem ersten Kaiserreich siehe: Geschichte (Frankreich) S. 199.

C. Schwenckfeld. Hoffmann, Franz: Caspar Schwenckfelds Leben und Lehren. Erster Teil. 4 (29 S.).
Erste Rsch. *Berlin* 1897 (116).

M. Fr. Seidel. Bolte, Johannes: Martin Friedrich Seidel, ein brandenburgischer Geschichtsforscher des 17. Jahrhunderts. 4 (32 S., Portr.). Königstädt. G. *Berlin* 1896 (59).

J. G. Stallbaum. Brause, Albert: Johann Gottfried Stallbaum . . . siehe: Geschichte der Schulanstalten (Leipzig) S. 87.

Chr. Weise. Kaemmel, *Karl Heinrich* Otto: Christian Weise. Ein sächsischer Gymnasialrektor aus der Reformzeit des 17. Jahrhunderts siehe: Geschichte der Pädag. S. 49.

Fr. Wilken. Stoll, Adolf: Über den Historiker Friedrich Wilken. Abt. III. 4 (S. 85—124). Kgl. Friedrichs-G. *Cassel* 1896 (390).
Vgl. die Bemerkung zu Band 3 S. 232.

Zacharias Garcaeus. Pieper, Hermann: Der märkische Chronist Zacharias Garcaeus. I. II siehe: Geschichte (Brandenburg) S. 192.

n. Briefe.

Auermann, *Karl* Gustav: Beitrag zur Geschichte Erfurts zur Zeit der Fürstenrevolution. (Sechs Briefe des Lazarus Freiherrn von Schwendi) siehe: Geschichte (Sachsen) S. 195.

Claussen, Johannes *Dietrich Detlef*: 36 Briefe des Philologen Johannes Caselius, geschrieben zu Rostock im April und Mai 1589, aus einer Handschrift der Gymnasialbibliothek herausgegeben. 4 (S. 3—26). Kgl. Christianeum *Altona* 1900 (294).

Haage, *Rudolf*: Briefe und Reden des Direktors des Johanneums Dr. Karl Haage aus den Jahren 1823 bis 1842 nebst einem Abrisz seines Lebens siehe: Reden S. 114.

Karlowa, Oscar: Die Correspondenz des Abbé Galiani siehe: Neuere franz. Litt. (Galiani) S. 234.

Michaëlis, Carl Theodor: Gustav Michaëlis. [Mit Briefen von Varnhagen von Ense, Alexander von Humboldt, Jakob Grimm, Karl Müllenhoff etc.] siehe: Biographieen oben.

Neff, Joseph: Analekten zur Geschichte des deutschen Humanismus. I. (Aus dem Briefwechsel des Humanisten M. Hummelberger mit Conrad Peutinger, Freiherrn Chr. zu Schwarzenberg und K. Ursinus Velius.) 4 (21 S.).
Grofsherz. Prg. *Donaueschingen* 1900 (649).

Schneider, Max: Die Gelehrtenbriefe der Gothaer Gymnasialbibliothek aus dem XVI. und XVII. Jahrhundert. 4 (26 S.).
Herzogl. G. Ernestinum *Gotha* 1897 (731).

Schulze, *Ernst*: Ungedruckte Briefe des Prinzen Leopold von Hessen-Homburg und seiner Geschwister. 1804—1813. 8 (34 S.).
Prg. u. Rsch., erster. in Umgestaltung zu ein. G. begr. *Homburg v. d. Höhe* 1899 (419).
Weitere Briefe in Heft 6 der Mitteilungen des Vereins für Gesch. und Altertumskunde zu Homburg v. d. Höhe 1899.

Simon, *Jakob*: Briefe des Gymnasiasten Döderlein in Pforta aus den Jahren 1807—1810. 8 (77 S.).
Kgl. Humanist. G. *Kaiserslautern* 1900.

Thiele, Richard *Karl Friedrich Theodor*: Neun Briefe von Matthaeus Dresser. Ein Beitrag zur Schul- und Gelehrtengeschichte im 16. Jahrhundert siehe: Gesch. der Pädag. S. 50.

Tüselmann, *Karl* Otto: Eine Studienreise durch Italien im Jahre 1562. Nach Briefen des Johann Caselius aus einer Ilfelder Handschrift siehe: Neue Geographie (Geschichtl.) S. 204.

o. Bibliographie. Bibliothekenkunde. Geschichte des Buchhandels.

Dyroff, Adolf: Über die Anlage der stoischen Bücherkataloge siehe: Griech. Litteraturgesch. S. 216.

Ebeling, Robert: Der Buchführer M. Philipp Schultze. Ein Beitrag zur Geschichte des Stralsunder Buchhandels im Beginn des 17. Jahrhunderts. 4 (S. 3—25). G. *Stralsund* 1900 (158).

Otto, Ernst: Die Schriften des ersten kursächsischen Oberhofpredigers Höe von Höenegg, kritisch gesammelt und geordnet. 4 (S. 3—53). Vitzthumsches G. *Dresden* 1898 (559).

Renn, Emil: Verzeichnis der Programme & Gelegenheits-Schriften, welche an den Kgl. Bayer. Lyceen, Gymnasien und Lateinschulen vom Schuljahr 1823/24 erschienen sind. Ein Beitrag zur Schul- und Litteraturgeschichte Bayerns begonnen von *Joseph* Gutenäcker, fortgesetzt von E. R. V. Abteilung: Die Schuljahre 1889/90 bis 1894/95. 8 (69 S., 1 S. Inh.).
Kgl. Humanist. G. *Landshut* 1896.

Weinberger, Wilh*elm*: Programm eines Wegweisers durch die Sammlungen griechischer und lateinischer Handschriften. 8 (S. 3—5). K. k. Staatsg. *Iglau* 1900.

Altona. Clausfen, Johannes *Dietrich Detlef*: Nachrichten über die Bibliothek und Verzeichnis ihrer Drucke aus dem 15. Jahrhundert. 4 (S. 3—14). Kgl. Christianeum *Altona* 1897 (284).

Arnstadt. Leimbach, *Anton Ludwig* Gotthelf: Katalog der Bibliothek der Fürstlichen Realschule zu Arnstadt. 1. Teil. Zusammengestellt und herausgegeben von G. L. 8 (1 Bl., 36 S.). II. Teil. 8 (1 Bl., 40 S.). III. Teil. 8 (8 S.).
Fürstl. Rsch. *Arnstadt* 1898 (759). 1899 (765). 1900 (772).

Avranches. Schmitt, *Andreas*: Zwei noch unbenützte Handschriften des Joannes Scotus Erigena. 8 (62 S.).
Kgl. neues G. *Bamberg* 1900.

Bamberg siehe: Avranches.

Barmen. Walz, *Hermann*: Katalog der Lehrerbibliothek des Gymnasiums zu Barmen, aufgestellt von H. W. 8 (1 Bl., 139 S.).
G. *Barmen* 1897.
Nicht im Tauschverkehr.

Leithaeuser, *Julius*: Katalog der Lehrerbibliothek des Realgymnasiums zu Barmen. I. A.—G. 8 (III, 74 S., 1 S. unp.). II. H.—S. 8 (III, S. 75—135). [Mit Nachtrag zum I. und II. Teil.]
Städt. Rg., mit demselb. verb. Rsch. u. kgl. päd. Seminar *Barmen* 1896 (480). 1897 (490).
Nicht im Tauschverkehr.

Barmen-Wupperfeld. (Schulze, Hermann): Verzeichnis der Lehrerbibliothek. Vierter Nachtrag. 4 (S. 25—26). Fünfter Nachtrag. 4 (S. 26—27). Sechster Nachtrag. 4 (S. 26—27). Siebter Nachtrag. 4 (S. 25—26). Achter Nachtrag. 4 (S. 25—26).
Oberrsch. *Barmen-Wupperfeld* 1896 (498). 1897 (507). 1898 (511). 1899 (516). 1900 (522).

Berlin. Katalog der Schüler-Bibliothek des Königlichen Joachimsthalschen Gymnasiums. Vom 1. April 1896. 8 (2 Bl., 125 S.).
Kgl. Joachimsthalsches G. *Berlin* 1896.
Nicht im Tauschverkehr.

Bielitz. Gollob, Johann: Katalog der Lehrer-Bibliothek. 8 (S. 3—32). (Fortsetzung.) 8 (S. 64—79).
K. k. Staatsg. *Bielitz* 1898. 1899.

Birkenfeld. Hahn, *Heinrich Peter*: Verzeichnis der Lehrer-Bibliothek des Grofsherzogl. Gymnasiums zu Birkenfeld. Zusammengestellt von H. I. Teil: Die Sprachen aufser Hebräisch. 8 (42 S.). II. Teil: Die übrigen Fächer. 8 (43 S.).
Grofsh. G. mit Realabt. *Birkenfeld* 1898 (705). 1899 (705 statt 711).

Blankenburg a. H. Klügel, Adolf: Verzeichnis der Schülerbibliothek des Herzogl. Gymnasiums zu Blankenburg. Aufgestellt von A. Kl. 8 (70 S.).
Herzogl. G. *Blankenburg a. H.* 1898 (zu 727).

Böhm.-Leipa. Buchner, Georg: Katalog der Lehrerbibliothek. (Umschlagtitel: 1. Theil. 2. Theil.) 8 (48 S.). 8 (48 S.).
K. k. Staats-Ober-G. *Böhm.-Leipa* 1899. 1900.

Bonn. Die Büchersammlung des Königl. Gymnasiums zu Bonn. 1. Teil. 8 (57 S.). 2. Teil. 8 (95 S.). Kgl. G. *Bonn* 1897 (442). 1898 (447).

Braunschweig. Bücher-Verzeichnis der Schüler-Bibliothek des Herzogl. Realgymnasiums in Braunschweig. 8 (3 Bl., 87 S.).
Herz. Rg. *Braunschweig* 1898 (zu 730).

Breslau. Linke, Hugo: Katalog der Lehrerbibliothek. Teil II. 8 (S. 67—120). Teil III. 8 (S. 121—190).
Städt. ev. G. zu St. Elisabet *Breslau* 1896 (177). 1897 (180).

Brixen. Spielmann, Ferdinand: Katalog der Lehrerbibliothek. 8 (34 S.). (Fortsetzung.) 8 (38 S.).
Fürstbischöfl. Privat-G. am Seminarium Vincentinum *Brixen a. E.* 1899. 1900.
Nicht im Tauschverkehr.

Bromberg. Schmerl, Max: Katalog der Schülerbibliothek (Obere Abteilung). 8 (101 S.). Kgl. G. *Bromberg* 1899 (161).

Brühl. Mertens, Martin: Katalog der Lehrerbibliothek des Progymnasiums zu Brühl. Zusammengestellt von M. M. 8 (S. III—IV, 1 Bl., 88 S.). Prg. *Brühl* 1896 (437).

Brünn. Ertl, Karl: Katalog der Lehrer-Bibliothek des k. k. II. deutschen Staats-Gymnasiums in Brünn. 8 (95 S.).
K. k. zweites deutsch. Oberg. *Brünn* 1898.

Schwertassek, Karl Aug*ust*: Katalog der Lehrer-Bücherei des I. deutschen Staatsgymnasium in Brünn. (Umschlagtitel: . . . Bücherei (I. Theil).) 8 (30 S.). Katalog der Lehrer-Bücherei (II. Theil). 8 (S. 31—62).
Erstes deutsch. k. k. G. *Brünn* 1899. 1900.

Cilli. Kurz, M*atthäus*: Katalog der Lehrerbibliothek des k. k. Staats-Obergymnasiums in Cilli nach dem Stande vom April 1899. (Umschlagtitel: . . . bibliothek nach dem Stande vom 8. April 1899. I. Theil.) 8 (43 S.). Erste Fortsetzung. 8 (S. 44—85). K. k. Staats-G. *Cilli* 1899. 1900.

Czernowitz. Katalog der Lehrerbibliothek des k. k. Staats-Obergymnasiums in Czernowitz. A) Deutsche Sprache. (Umschlagtitel: . . . Lehrerbibliothek. A) Deutsche Sprache.) 8 (S. 3—28). K. k. Ober-G. *Czernowitz* 1897.

Dessau. Schüler-Bibliothek des Herzogl. Friedrichs-Gymnasiums zu Dessau. 1898. 8 (1 Bl., 46 S.).
Herz. Friedrichs-G. *Dessau* 1898.
Nicht im Tauschverkehr.

Dortmund. Persuhn, *Heinrich*: Katalog der Lehrerbibliothek der Städtischen Realschule zu Dortmund. 8 (70 S., 1 S. unp.).
Städt. Rsch. *Dortmund* 1896 (387).

Eberswalde. Boldt, Friedrich: Verzeichnis der Schülerbibliothek des Wilhelms-Gymnasiums in Eberswalde. 8 (42 S.).
Wilhelms-G. *Eberswalde* 1899 (71).

Eger. Stippel, *Jakob*: Katalog der Lehrerbibliothek des Staatsgymnasiums in Eger. I. Theil. Zusammengestellt von J. St. 8 (32 S.). II. Theil. 8 (S. 33—64).
K. k. Staats-Oberg. *Eger (Böhmen)* 1899. 1900.

Eisleben. Größler, *Georg Paul* Hermann: Katalog der Schüler-Bibliothek des Königlichen Gymnasiums. Erster Teil: Geschichte, Erdkunde und Reisen. 8 (82 S.). Verzeichnis ... Gymnasiums zu Eisleben. Zweiter Teil: Naturwissenschaften. Dritter Teil: Sprache und Litteratur. 8 (65 S.).
Kgl. G. *Eisleben* 1898 (240). 1899 (242).

Elberfeld. Katalog der Lehrerbibliothek des Gymnasiums zu Elberfeld. II. E. Deutsche Sprache und Literatur. F. Neuere Sprachen. G. Geschichte. H. Geographie. J. Mathematik. K. Naturwissenschaften. L. Turnen. Leibesübungen. Bewegungsspiele. Turnspiele. M. Encyclopädieen. Zeitschriften allgemeinen Inhalts. Vermischtes. 8 (1 Bl., 151 S.).
G. *Elberfeld* 1896 (448).
Nicht im Tauschverkehr.

Becker, *Karl*: Sammlungen des Gymnasiums zu Elberfeld: IV. u. V. Teil. Teil IV. Verzeichnis der Anschauungsmittel. Zusammengestellt und erläutert von K. B. 8 (29 S.). Teil V. Bücherverzeichnis der Archivbibliothek. 1898. 8 (S. 31—71). [Vorwort von *Ludwig Friedrich* Scheibe. Zusammenstellung von *Carl* Stolze, *Ernst Wilhelm Richard* Jahnke und *Ernst Karl* Ufer.] G. *Elberfeld* 1898 (461).

Meiners, *Wilhelm*: Bücherverzeichnis der Schülerbibliothek. Sammlungen des Gymnasiums: VI. Teil. 8 (35 S.). G. *Elberfeld* 1900.
Nicht im Tauschverkehr.

(Castendyck, *Wilhelm*, Flamme, *Julius*, Lohmeyer, *Eduard*, Elsas, *Friedrich*, Seelbach, *Ludwig*): Katalog der Schüler-Bibliotheken des Städtischen Realgymnasiums zu Elberfeld. Nach Altersstufen und Wissenschaften geordnet. 8 (64 S.).
Rg. *Elberfeld* 1897 (zu 497).

Kröger, Johannes: Katalog der Lehrerbibliothek der Oberrealschule zu Elberfeld. Nach Fächern geordnet und zusammengestellt. I. Teil. 8 (1 Bl., 66 S.). II. Teil. 8 (1 Bl., 91 S.). Oberrsch. *Elberfeld* 1896 (zu 505). 1897 (zu 515).

Grünefeld, *Alfred*: Verzeichnis der Büchersammlungen der Realschule in der Nordstadt zu Elberfeld. 8 (72 S.).
Rsch. in der Nordstadt *Elberfeld* 1896 (505 für 506).

Emden. (Graeser, Bruno Karl August): Katalog der Schüler-Bibliothek des Königlichen Wilhelms-Gymnasiums in Emden. 8 (39 S.). Kgl. Wilhelms-G. *Emden* 1896 (zu 308).

Erfurt. Katalog der Lehrer-Bibliothek des Königlichen Gymnasiums zu Erfurt. IV. (Schlufs-)Abteilung. 8 (20 unp. S.).
Kgl. G. *Erfurt* 1896 (236).

Eschwege. Pontani, Bernhard: Verzeichnis der Bibliothek der Friedrich-Wilhelms-Schule. 8 (1 Bl., 108 S.).
Friedrich-Wilhelms-Sch. (Prg. u. Rprg. bzw. Rsch.) *Eschwege* 1897 (399).

Feldkirch. v. Stadler-Wolffersgrün, *Max*: Katalog der Lehrerbibliothek des k. k. Real- und Obergymnasiums in Feldkirch. 8 (S. 3—24). Fortsetzung. 8 (S. (25) 5—32 (52)).
K. k. Real- und Oberg. *Feldkirch* 1899. 1900.

Flensburg. Wiegand, *Wilhelm* und Krumm, *Johannes*: Kurzer Auszug aus dem Katalog der Kgl. Gymnasialbibliothek in Flensburg. 8 (20 S.). Kgl. G. u. Rg. *Flensburg* 1899 (291).

Freistadt Ö. Keller, *Jakob*: Katalog der Lehrer-Bibliothek des k. k. Kaiser Franz Josef-Staatsgymnasiums in Freistadt. I. Theil. (Umschlagtitel: . . . bibliothek. (I. Th.)) 8 (S. 3—36).

Mayer, Julius: Katalog der Lehrerbibliothek. (I. Fortsetzung.) (Umschlagtitel: . . . bibliothek, II. Theil. Fortgeführt von J. M.) 8 (S. 3—31).

— und Pantl, Emerich: Katalog der Lehrerbibliothek. (II. Fortsetzung.) (Umschlagtitel: . . . bibliothek, III. Theil. Fortgeführt von J. M. u. E. P. 8 (S. 3—35).

Kaiser Franz Josef-Staatsg. *Freistadt in Oberöst.* 1898. 1899. 1900.

Gera. Hundius, *Paul Arthur Hugo Rudolf*: Katalog der Lehrer-Bibliothek des Realgymnasiums zu Gera. Supplement: Die Erwerbungen der Jahre 1885—1896 umfassend. 8 (46 S.). Städt. Rg. mit Vsch. *Gera* 1897 (743).

Nicht im Tauschverkehr.

Glauchau. Lehmann, Rudolf: Verzeichnis der Schüler-Bibliothek. 8 (85 S.). Rsch. mit Prg. *Glauchau* 1896 (576).

Görz. Simzig, Friedrich: Katalog der Lehrerbibliothek. I. Theil: Encyclopädie, Philosophie, Pädagogik, Religionswissenschaften und classische Philologie (Umschlagtitel: . . . Encyclopädie — Classische Philologie), unter Mitwirkung der Collegen *Anton* Tummler und *Franz* Orešec veröffentlicht). 8 (S. 3—29). II. Theil: Moderne Philologie, Allgemeine Sprachwissenschaft, Erd-, Länder- und Völkerkunde, Allgemeine Geschichte, Geschichte der österreichisch-ungarischen Monarchie, Mathematik, Naturgeschichte und Physik. (Umschlagtitel: . . ., II. Theil (Moderne Philologie — Physik), unter Mitwirkung der Collegen *Johann* Krainz, *Gino* Saraval und *Eduard* Scholz veröffentlicht.) 8 (S. 30—63). K. k. Staatsg. *Görz* 1898. 1899.

Goslar. Hölscher, Uvo: Verzeichnis der in der Marktkirche zu Goslar (S. S. Cosmae et Damiani) aufbewahrten alten Druckwerke. Mit einem Verzeichnis der im Archive zu Goslar vorhandenen alten Handschriften und einem kurzen Vorworte über die Geschichte der Marktkirchen-Bibliothek. I. Teil. Lateinische Werke. 8 (51 S.). Rg. u. G. *Goslar* 1896 (zu 331).

Gotha. Schneider, Max: Die Gelehrtenbriefe der Gothaer Gymnasialbibliothek aus dem XVI. und XVII. Jahrhundert siehe: Briefe S. 240.

Graudenz. Manstein, Hugo: Verzeichnis der Schüler-Bibliothek der Städtischen Realschule zu Graudenz. Nach Klassenstufen und Unterrichtsfächern alphabetisch geordnet. 8 (23 S.). Städt. Rsch. *Graudenz* 1897 (49).

Graz. (Nager, Albin): Katalog der Lehrer-Bibliothek des k. k. I. Staats-Gymnasiums in Graz. (Umschlagtitel: . . . Bibliothek.)

8 (S. 3—34). ... (Umschlagtitel: Fortsetzung des Kataloges der Lehrerbibliothek.) 8 (S. 13—26). ... (Umschlagtitel: Fortsetzung des Kataloges der Lehrerbibliothek.) 8 (S. 3—20).
K. k. erstes Staats-G. *Graz* 1898. 1899. 1900.

Sieß, *Alois*: Katalog der Lehrerbibliothek des II. Staats-Gymnasiums in Graz. (Umschlagtitel: Lehrer-Bibliothek.) 8 (S. 3—30). (Fortsetzung.) 8 (S. 3—25). (Schluſs.) 8 (S. 3—24). (K. k.) zweites Staats-G. *Graz* 1898. 1899. 1900.

Groſs-Glogau. Muth, Friedrich: Katalog der Schüler-Bibliothek des Königlichen evangelischen Gymnasiums zu Glogau. Erster Teil. 8 (50 S.). Zweiter Teil. 8 (39 S.).
Kgl. evang. G. *Groſs-Glogau* 1898 (194). 1900 (197).

Sckeide, Bernhard: Katalog der Lehrer-Bibliothek des Königl. Katholischen Gymnasiums zu Glogau. Neu bearbeitet und herausgegeben von B. S. II. Teil. 8 (30 S.).
Kgl. Kath. G. *Groſs-Glogau* 1897 (192).

Gumbinnen. Hecht, *Ferdinand* Max: Katalog der Lehrer-Bibliothek des Königlichen Friedrichs-Gymnasiums zu Gumbinnen. In übersichtlicher Anordnung für den praktischen Gebrauch zusammengestellt. 8 (71 S.).

Zimmermann, *Emil*: Katalog der Lehrer-Bibliothek des Königlichen Friedrichs-Gymnasiums zu Gumbinnen. In übersichtlicher Anordnung für den praktischen Gebrauch zusammengestellt. Zweiter Teil. Mit Benutzung von Vorarbeiten des Oberlehrers Dr. Max Hecht bearbeitet. 8 (S. 73—101).
Kgl. Friedrichs-G. *Gumbinnen* 1899 (4). 1900 (4).

Hagen. Thedinga, Friedrich: Katalog der Schüler-Bibliothek für die Klassen Tertia bis Prima am Realgymnasium und Gymnasium zu Hagen. 4 (17 S.). Rg. u. G. *Hagen i. W.* 1896 (377).

Hamm. Ohly, *Ferdinand*: Katalog der Lehrerbibliothek neu aufgestellt von O. 8 (III, 112 S.). Kgl. G. *Hamm* 1900 (379).

Holzminden. Zuwachs der Gymnasial-Bibliothek seit Ostern 1894. — Schülerbibliothek. Zuwachs seit Ostern 1894 bis Ostern 1896. 4 (S. 24—30). Herz. G. *Holzminden* 1896 (712).

Horn. Passler, Peter: Katalog der Lehrerbibliothek am Landes-Real- und Obergymnasium in Horn. 8 (53 S.). (II. Theil.) 8 (43 S.). Niederösterr. Landes-Real- und Ober-G. *Horn* 1898. 1899.

Jever. Verzeichnis der Jeverland betreffenden Handschriften und Drucke des Mariengymnasiums zu Jever. 8 (35 S.).
Groſsh. Marien-G. *Jever* 1900 (zu 720).

Iglau. Branhofer, Ignaz: Die Iglauer Gymnasialbibliothek. (Umschlagtitel: ... Historische Skizze und Katalog der Jesuitenbibliothek.) 8 (40 S.).

—: Katalog der Lehrerbibliothek. (Umschlagtitel: Die Iglauer Gymnasialbibliothek. Fortsetzung (Katalog der Lehrerbibliothek). 8 (S. 41—79).

—: Die Iglauer Gymnasialbibliothek, Fortsetzung und Schluss (Katalog der Lehrerbibliothek). 8 (S. 79—118).
K. k. Staats-Oberg. *Iglau* 1896. 1897. 1898.

Innsbruck. Hechfellner, *Mathias*: Katalog der Lehrerbibliothek des k. k. Staats-Gymnasiums zu Innsbruck. (Umschlagtitel: ... bibliothek (I. Theil).) 8 (S. 3—40). ... (Umschlagtitel: bibliothek (II. Theil).) 8 (S. 41—62). (III. Theil, Schluss.) 8 (S. 63—86). K. k. Staats-G. *Innsbruck* 1898. 1899. 1900.

Karlsruhe. Katalog der Schüler-Bibliothek des Real- und Reformgymnasiums zu Karlsruhe. Nach dem Stand vom 1. Mai 1897. 8 (25 S.).
Rg. (mit Kl. VI eines sogen. Reform-Gymn.) *Karlsruhe* 1897. Nicht im Tauschverkehr.

Nachtrag zum Bücherverzeichnis der Anstaltsbibliotheken. 4 (S. 35—40). 4 (S. 35—41). 4 (S. 35—39). 4 (S. 39—43). 4 (S. 45—47).
(Grofsherz.) Oberrsch. (Friedrichssch.) mit kaufmänn. Fachklasse *Karlsruhe* 1896 (635). 1897 (647). 1898 (653). 1899 (662). 1900 (668).

Karolinenthal. Seifert, Julius: Katalog der Lehrerbibliothek. 8 (S. 1—29). Deutsche Staats-Rsch. *Karolinenthal* 1898. Nicht im Tauschverkehr.

Klagenfurt. (Gessler, Johann): Katalog der Lehrerbibliothek des k. k. Staatsgymnasiums in Klagenfurt. 8 (S. 3—20). (Fortsetzung.) 8 (S. 3 [21] — [36] 18). (Fortsetzung.) 8 (S. 3 [37] — [60] 26). Staats-Oberg. *Klagenfurt* 1898. 1899. 1900.

Köln. Adeneuer, *Johann*: Nachtrag XI *zum Bibliothekskataloge.* 4 (S. 23—24).

Hoeres, *Emanuel*: Nachtrag XII *zum Bibliothekskataloge.* 4 (S. 23—25 der Schuln.).

Paulus, *Matthias*: Nachtrag XIII *zum Bibliothekskataloge.* 4 (S. 23—25 der Schuln.).
Städt. G. u. Rg. in der Kreuzgasse *Köln* 1896 (482). 1897 (492). 1898 (455).

Lüngen, Richard: Katalog der Schülerbibliothek. Zusammengestellt und nach Fächern geordnet von R. L. 8 (35 S.).

—: Nachtrag I (1899). Nachtrag II (1900) *zum Kataloge der Schülerbibliothek.* 4 (S. 25—26).

Dahmen, *August*: Nachtrag I. *zum Kataloge der Lehrerbibliothek.* 4 (S. 21—25).
Oberrsch. und Vsch. der Stadt *Köln* 1898 (513). 1900 (532).

Haack, *Franz*: *Katalog der Bibliotheken der Anstalt.* 4 (S. 42—56). Handelssch. u. Handelskl. der Stadt *Köln* 1900 (533a).

Konitz. Meyer, Maximilian: Katalog der Schülerbibliothek (Prima, Obersecunda, Untersecunda). Zum Gebrauche der Schüler zusammengestellt. 8 (46 S.). Kgl. G. *Konitz* 1900 (32).

Konstanz. (Martens, Wilhelm): *Verzeichnis der seit dem Schuljahr 1893/4 für die Bibliothek des Gymnasiums gemachten Neuanschaffungen.* 4 (S. 6—8). Grofsh. G. *Konstanz* 1896 (620).

Kottbus. Schliack, Carl: Katalog der Lehrer-Bibliothek. I. Teil. 4 (86 S.). II. Teil. 4 (S. 87—161).
Kgl. Friedrich-Wilhelms-G. *Kottbus* 1898 (70). 1899 (79).

Krems. Weigel, Florian: Katalog der Lehrerbibliothek des k. k. Staatsgymnasiums in Krems. 8 (40 S.). (Schluss.) 8 (S. 41—107). K. k. Staats-G. *Krems* 1897. 1898.

Kremsier. Jahn, Johann: Katalog der Lehrerbibliothek. 8 (S. 3—32). (Fortsetzung.) 8 (S. 3—48). (Fortsetzung.) 8 (S. 3—24). (Fortsetzung und Schluss.) 8 (S. 3—18).
K. k. deutsches Staats-G. *Kremsier* 1897. 1898. 1899. 1900.

Kreuznach. Kohl, Otto: Katalog der Lehrer-Bibliothek des Königl. Gymnasiums zu Kreuznach. I. Teil: Die Sprachen. 8 (34 S.). II. Teil. 8 (S. 35—83).
Kgl. G. *Kreuznach* 1896 (457). 1897 (465).

Landskron. Kazílek, Johann: Katalog der Lehrerbibliothek. 8 (40 S.). K. k. Staats-Oberg. *Landskron i. Böhm.* 1899.

Leitmeritz. Sieber, Josef: Katalog der Lehrer-Bibliothek des k. k. Staatsgymnasiums in Leitmeritz. I. Theil: Encyklopädie. — Philosophie und Ästhetik. 1900. (Umschlagtitel: ... Lehrerbibliothek, 1. Theil.) 8 (S. 27—32).
K. k. Staats-Oberg. *Leitmeritz in Böhm.* 1900.

Lemberg. Resl, *Wladimir*: Katalog der Lehrerbibliothek zusammengestellt von W. R. 8 (S. 3—41). (Fortsetzung und Schluss.) 8 (S. 3—36). K. k. zweites Oberg. *Lemberg* 1899. 1900.

Leoben. Gutscher, Hans: Katalog der Lehrerbibliothek des Landes-Obergymnasiums zu Leoben. Zusammengestellt von H. G. (Umschlagtitel: Katalog der Lehrerbibliothek.) 8 (S. III—VI, 46 S., 1 S. Inh.). Landes-Oberg. *Leoben* 1898.
Nicht im Tauschverkehr.
Wiesler, *Johann*: Katalog der Lehrerbibliothek. I. Fortsetzung. 8 (S. 63—71). K. k. Staatsg. *Leoben* 1899.
Hopfgartner, Albin: Katalog der Lehrerbibliothek. 2. Fortsetzung. (Erwerbungen des Schuljahres 1899/1900.) 8 (S. 52—54). K. k. Staatsg. *Leoben* 1900.

Liegnitz. Gemoll, *Friedrich* Wilhelm *Carl*: Die Handschriften der Petro-Paulinischen Kirchenbibliothek zu Liegnitz. 8 (68 S.).
Städt. ev. G. *Liegnitz* 1900 (207).

Linz. Thalmayr, Franz: Katalog der Lehrerbibliothek des k. k. Staats-Gymnasiums in Linz. I. Theil: Classische Philologie. 1897. 8 (2 Bl., 51 S.). II. Theil: Encyklopädie. — Philosophie und Ästhetik. — Pädagogik. — Religionswissenschaften. — Moderne Philologie. (Umschlagtitel: ... Theil.) 8 (1 Bl., 56 S.). K. k. Staats-G. *Linz* 1897. 1899.

Ludwigsburg. Belschner, *Christian*: Die Bibliothek des Gymnasiums in Ludwigsburg, ihre Entstehung, ihre Eigenart und ihr gegenwärtiger Bestand. 4 (S. 17—67).
Kgl. G. u. Elementarsch. *Ludwigsburg* 1900 (631).

Mähr.-Weißkirchen. Gröger, Alois: Katalog der Lehrerbibliothek des k. k. Staatsgymnasiums in Mähr.-Weißkirchen. (Umschlagtitel: ... bibliothek. I. Theil.) 8 (S. 3—27). (Fortsetzung.) (Umschlagtitel: ... bibliothek. II. Theil.) 8 (S. 3—26).
K. k. Staatsg. *Mähr.-Weißkirchen* 1899. 1900.

Marburg St. Tertnik, *Johann*: Katalog der Lehrer-Bibliothek. Entsprechend dem hohen Erlasse des k. k. Ministeriums für Cultus und Unterricht vom 30. December 1896, Z. 26.362, zusammengestellt von J. T. 8 (S. 7—49).

— und Holzer, *Josef*: Katalog der Lehrer-Bibliothek. (Fortsetzung.) 8 (S. 51—70). (Schluss.) 8 (S. 71—114).

K. k. Staats-G. *Marburg* 1898. 1899. 1900.

Meiningen. Grobe, *Konrad Ludwig Wilhelm*: Die Schätze der Herzoglichen öffentlichen Bibliothek in Meiningen. 4 (S. 3—18, 1 Titelb., 3 Lichtdruckt.). Herz. Rg. *Meiningen* 1896 (724).

Meran. Schatz, Adelgott: Tirolensien-Bibliothek des Herrn Dr. Franz Innerhofer. 8 (44 S.). K. k. Ober-G. *Meran* 1899.

Mies. Klaschka, Franz: Katalog der Lehrerbibliothek des k. k. Staatsgymnasiums in Mies. Zusammengestellt von F. Kl. 8 (24 S.). K. k. Staats-Ober-G. *Mies* 1899.

Schmidt, Georg: Katalog der Lehrerbibliothek des k. k. Staatsgymnasiums in Mies. Fortgesetzt von G. S. II. Theil. 8 (S. 25—48). K. k. Staats-Ober-G. *Mies* 1900.

Neifse. Machnig, Julius: Katalog der Lehrer-Bibliothek des Königl. Kath. Gymnasiums zu Neifse. I. Teil. Die deutsche und lateinische Litteratur. 8 (119 S.).

Kgl. kath. G. *Neifse* 1900 (209).

Neumünster. Schnoor, *Hermann*: Katalog der Bibliothek der höheren Lehranstalt in Neumünster. (Abgeschlossen am 15. Februar 1899.) 8 (1 Bl., 139 S.).

Prg. u. Rprg. (in Umwandlung in ein Prg. mit Rsch. begriffen) *Neumünster* 1899 (zu 297).

Neuwied. Kerber, *Konrad Gotthold*: Katalog der Lehrer-Bibliothek. I. Teil. 8 (58 S.). II. Teil. 8 (S. 59—136).

Kgl. G. verbunden mit Rprg. *Neuwied* 1898 (480). 1899 (480 für 486).

Nikolsburg. Mayr, *Josef*: Katalog der Lehrerbibliothek des k. k. Staats-Obergymnasiums zu Nikolsburg. I. Theil. (Umschlagtitel: Systematischer Katalog der Lehrerbibliothek des St.-Gymn. in Nikolsburg. 1. Theil.) 8 (S. 9—32). Systematischer Katalog der Lehrerbibliothek des St.-Gymn. in Nikolsburg 2. Theil. 8 (S. 33—48). 3. Theil. 8 (S. 49—64).

Staats-G. *Nikolsburg* 1898. 1899. 1900.

Nordhausen. (Schambach, Karl): Verzeichniss der für die historische Lesegesellschaft in Nordhausen von 1830 bis Ostern 1890 angeschafften Bücher. 8 (43 S.).

Kgl. G. *Nordhausen* 1898 (zu 254).

Olmütz. Frenzl, Anton: Katalog der Lehrer-Bibliothek des k. k. deutschen Staats-Gymnasiums in Olmütz. (Umschlagtitel: . . . Lehrerbibliothek.) 8 (S. 3—39). (Fortsetzung.) 8 (S. 3—26).

K. k. deutsches Staats-G. *Olmütz* 1899. 1900.

Oppeln. Franzke, Johannes: Katalog der Lehrer-Bibliothek des Königl. Kath. Gymnasiums zu Oppeln. II. Teil. Die gotische und deutsche Litteratur, die aufserdeutsche, europäische und orientalische Litteratur und die vergleichende und allgemeine Sprachwissenschaft. 8 (31 S.). Kgl. kath. G. *Oppeln* 1899 (210).

Osnabrück. Runge, *Friedrich*: Katalog der Schüler-Bibliothek des Ratsgymnasiums. 8 (76 S.). Ratsg. *Osnabrück* 1900 (342).

Osterode a. H. Hildebrand, *Friedrich*: Verzeichnis der Lehrer-Bibliothek des Realgymnasiums zu Osterode a. Harz. Bearbeitet von Fr. H. 1897. 8 (66 S.). Rg. *Osterode a. H.* 1897.
Wird nur auf besonderes Verlangen geliefert.

Otterndorf. Kükelhan, *Ludwig*: *Nachrichten über Heinrich Wilhelm Schmeelke und seinen der Anstaltsbibliothek vermachten handschriftlichen Nachlafs.* 4 (S. 18—23).
J. d. Umwandlung zu einer Rsch. begriff. Kgl. Rprg. *Otterndorf* 1897 (346).

Paderborn. Richter, Wilhelm: Handschriften-Verzeichnis der Theodorianischen Bibliothek zu Paderborn. Erster Teil. 8 (36 S.). Zweiter Teil. 8 (IV, S. 37—62).
Kgl. G. Theodorianum *Paderborn* 1896 (zu 367). 1897 (zu 371).

Posen. Gaebel, Egbert: Katalog der Schüler-Bibliothek des Königl. Friedrich-Wilhelms-Gymnasiums zu Posen. 8 (175 S.).
Kgl. Friedrich-Wilhelms-G. *Posen* 1898 (171).

Prag. Strohschneider, Josef: Katalog der Lehrerbibliothek des k. k. deutschen Staats-Obergymnasiums in Prag-Neustadt (Graben) zusammengestellt von J. Str. (Umschlagtitel: . . . bibliothek. I. Theil (I. Encyclopädie. II. Philosophie und Aesthetik. III. Paedagogik. IV. Religionswissenschaften.)) 8 (S. 3—32).
K. k. Neustädter deutsches Staats-Ober-G. am Graben *Prag* 1900.
Kerbl, Heinrich: Katalog der Lehrerbibliothek. 8 (S. 3—24). (Fortsetzung.) 8 (S. 3—24). (Fortsetzung.) 8 (S. 3—24).
K. k. deutsches Oberg. der Kleinseite *Prag* 1898. 1899. 1900.
Gschwind, Emil: Katalog der Lehrerbibliothek. (Begründet im Schuljahre 1872—1873.) (Umschlagtitel: . . . bibliothek.) 8 (S. 3—47).
Staats-G. mit deutsch. Unterrichtssprache *Prag-Altstadt* 1898.

Putbus. Katalog der Schüler-Bibliothek des Königlichen Pädagogiums zu Putbus. 8 (37 S.). Kgl. Pädagogium *Putbus* 1900.
Nicht im Tauschverkehr.

Ratibor. (Brachmann, August): Katalog der Lehrer-Bibliothek des königlichen evang. Gymnasiums zu Ratibor. Erste Abteilung. 8 (40 S.). Kgl. ev. G. *Ratibor* 1899 (zu 213).

Ried. Sewera, Ernst: Katalog der Lehrer-Bibliothek. 8 (59 S.).
K. k. Staats-G. *Ried* 1898.

Rudolfswert. Petelin, Mart*in*: Katalog der Lehrerbibliothek. 8 (S. 3—31).
Virbnik, Alois: Katalog der Lehrerbibliothek. (Fortsetzung.) (Umschlagtitel: . . . (Fortsetzung und Schluss.).) 8 (S. 3—41).
K. k. Ober-G. *Rudolfswert* 1897. 1898.

Saalfeld (Saale). Heller, *Ernst*: Katalog der Lehrerbibliothek, 2. Teil. 8 (S. 41—136 S.). 3. Teil. (Schlufs.) 8 (S. 137—195, 2 Blatt Inhalts-Verz.).
Herz. Rg. *Saalfeld* 1897 (737). 1898 (748)

Saaz. Merten, *Josef*: Katalog der Lehrerbibliothek des Staats-Ober-Gymnasiums in Saaz. 1. Theil (enthaltend die Abtheilungen: I. Encyklopaedie, II. Philosophie und Aesthetik, III. Paedagogik, IV. Religionswissenschaften), redigiert von J. M: 8 (32 S.). (1. Fortsetzung.) (Umschlagtitel: Katalog der Lehrerbibliothek. II. Theil, enthaltend die Abteilung V: Classische Philologie (mit Einschluss der Autoren) und Archaeologie. Neulateiner.) 8 (34 S.).
K. k. Staats-Ober-G. *Saaz (Böhmen)* 1899. 1900.

Salzburg. Klose, Olivier: Bibliotheks-Katalog. (Umschlagtitel: Katalog der Lehrerbibliothek der Anstalt. 1. Theil. Zusammengestellt von O. Kl.) 8 (S. 3—50). Bibliothekskatalog. (Fortsetzung.) (Umschlagtitel: Katalog der Lehrerbibliothek der Anstalt. Fortsetzung.) 8 (S. 3—17).
K. k. Staats-G. *Salzburg* 1899. 1900.

Sangerhausen. (Bartsch, Edmund): Systematisches Verzeichnis der Lehrer-Bibliothek des Gymnasiums zu Sangerhausen. 8 (132 S., 1 S. unp.). G. *Sangerhausen* 1898 (259).
Wird nur auf besonderes Verlangen geliefert.

Schneidemühl. Katalog der Schülerbibliothek des Königlichen Gymnasiums in Schneidemühl. 1897. 8 (19 S.).
Kgl. G. *Schneidemühl* 1897 (zu 171).

Schwerin. Oertzen, *Otto Ferdinand*: Zur Geschichte der Gymnasial-Bibliothek. 4 (S. 3—5).
Grofsherz. G. Fridericianum *Schwerin* 1897 (680).

—: Katalog der Bibliothek 1897. 8 (1 Bl., 94 S.).
Grofsherz. G. Fridericianum *Schwerin* 1897.
Nicht im Tauschverkehr.

Suczawa. Daszkewicz, Animpodist: Katalog der Lehrer-Bibliothek des gr.-or. Obergymnasiums in Suczawa. (Begründet im Schuljahre 1860—1861.) Nach den Bestimmungen des h. Ministerial-Erlasses vom 30. December 1896, Z. 26.362. Abgeschlossen am 1. April 1899. . . . (Umschlagtitel: Katalog der Lehrerbibliothek. I. Theil.) 8 (1 Bl., S. 1—56). [Fortsetzung und Schluss.] (Umschlagtitel: II. Theil.) 8 (2 Bl., 44 S.). Gr.-or. Ober-G. *Suczawa* 1899. 1900.
Nicht im Tauschverkehr.

Tauberbischofsheim. Asmus, *Johann Rudolf*: Katalog der Lehrerbibliothek des Grofsh. Gymnasiums zu Tauberbischofsheim. 8 (XII, 76 S.). Grofsh. G. *Tauberbischofsheim* 1896.
Nicht im Tauschverkehr.

Teschen. Zechner, Bernhard: Katalog der Lehrerbibliothek. (Umschlagtitel: . . . (erster Theil).) 8 (28 S.). . . . (Umschlagtitel: . . . (zweiter Theil).) 8 (25 S.).
(Vereinigt.) k. k. Albrecht-G. *Teschen* 1899. 1900.

Králik, Johann: Katalog der Lehrerbibliothek der k. k. Oberrealschule in Teschen. (Umschlagtitel: . . . Lehrerbibliothek.) 8 (S. 7—84). K. k. Staats-Oberrsch. *Teschen* 1897.

Triest. Drexl, *Robert*: Katalog der Lehrerbibliothek. 8 (S. 3—80). (Umschlagtitel: (Schluss.)) 8 (S. 3—73).
K. k. G. *Triest* 1898. 1899.

Troppau. Waněk, *Franz*: Katalog der Lehrerbibliothek des k. k. Staats-Gymnasiums mit deutscher Unterrichtssprache in Troppau. 8 (S. 11—52).
K. k. Staats-G. mit deutsch. Unterrichtssprache *Troppau* 1900.

Tübingen. Teuffel, *Sigmund*: Verzeichnis der Bücher *der Schülerbibliothek.* 4 (S. 13—16). Kgl. G. *Tübingen* 1896 (605).

Ungarisch-Hradisch. v. Vintschger, Johann: Katalog der Lehrerbibliothek des k. k. Staats-Real- und Obergymnasiums mit deutscher Unterrichtssprache in Ung.-Hradisch, im Sinne des Erlasses des hoh. k. k. Ministeriums für Cultus und Unterricht vom 30. December 1896, . . . 8 (S. 3—67).
Nevěřil, Johann: Katalog . . . (Fortsetzung.) 8 (S. 3—24).
K. k. Staats-Real- und Oberg. (k. k. deutsches Staats-Oberg.) *Ungarisch-Hradisch* 1898. 1899.

Villach. Vogrinz, *Gottfried*: Katalog der Lehrerbibliothek. 8 (S. III—XXVII). (Schluss.) 8 (S. III—XXV).
K. k. Staats-G. *Villach* 1898. 1899.

Weidenau. Neugebauer, *Julius*: Katalog der Lehrerbibliothek. (Umschlagtitel: . . . I.) 8 (S. 3—18). . . . (Fortsetzung.) (Umschlagtitel: . . . II.) 8 (S. 3—18).
K. k. Staats-Oberg. *Weidenau* 1898. 1899.

Weifsenfels. (Neumann, Karl Wilhelm Richard): Verzeichnis der Schüler-Bibliothek der Oberrealschule zu Weifsenfels. 8 (39 S.).
(In d. Umwandlung aus ein. Prg. begriff.) Oberrsch. *Weifsenfels* 1900 (293).

Wien. Hanna, Franz: Katalog der Lehrerbibliothek des k. k. Akademischen Gymnasiums in Wien nach dem Stande vom 1. Juni 1899. Zusammengestellt von F. H. 1. Theil. 8 (79 S.). II. Theil. 8 (S. 81—170, 1 S. Inh.).
K. k. Akademisches G. *Wien* 1899. 1900.

Koppensteiner, Hans: Katalog der Lehrer-Bibliothek des k. k. Carl Ludwig-Gymnasiums in Wien. I. Theil. 8 (S. 21—38). II. Theil. (Nach dem Stande vom 1. Juni 1900.) (Umschlagtitel: . . ., II. Theil.) 8 (S. 3—32).
K. k. Carl Ludwig-G. im XII. Bezirke *Wien (Unter-Meidling)* 1899. 1900.

Linhart, Anton: Katalog der Lehrerbibliothek des k. k. Franz-Joseph-Gymnasiums in Wien nach dem Stande vom 1. Mai 1898. 8 (XXXVIII S.). (Fortsetzung.) 8 (XX S.). (Schluss.) (Umschlagtitel: . . . 1. Mai 1900.) 8 (XX S.).
K. k. Franz-Joseph-G. *Wien* 1898. 1899. 1900.

Weingartner, Leopold: Katalog der Lehrerbibliothek des k. k. Maximilians-Gymnasiums in Wien. (Umschlagtitel: Bibliothekskatalog der Anstalt. I. Theil.) 8 (40 S.). Bibliothekskatalog. (Fortsetzung.) (Umschlagtitel: . . . II. Theil.) 8 (S. 5—19). (Schluss.) (Umschlagtitel: III. Theil.) 8 (S. 16—32).
K. k. Maximilians-G. *Wien* 1898. 1899. 1900.

Hammerle, Vincenz: Katalog der Lehrerbibliothek des k. k. ersten Staatsgymnasiums im II. Bezirke von Wien. 8 (80 S.).
K. k. erstes Staatsg. im II. Bezirke *Wien* 1899.

Heidrich, Georg: Katalog der Lehrerbibliothek. (Umschlagtitel: . . . I. Theil.) 8 (S. 3—46).
K. k. zweites Staatsg. im II. Gemeindebezirke *Wien* 1900.

Aschauer, Josef: Katalog der Lehrerbibliothek (I. Theil). 8 (S. 9—42).
K. k. Staatsg. im VIII. Bezirke *Wien* 1898.

Becker, Anton: Katalog der Lehrerbibliothek (II. Theil). 8 (S. 17—58). (III. Theil.) 8 (S. 9—34).
K. k. Staatsg. im VIII. Bezirke *Wien* 1899. 1900.

Wiskotschil, Arthur: Katalog der Lehrerbibliothek des k. k. Staatsgymnasiums im XVII. Bezirke von Wien (Hernals). I. Theil: I. Encyklopädie. II. Philosophie. III. Pädagogik. IV. Religionswissenschaft. V. Class. Philologie. A. Griechische Schriftsteller; B. Lateinische Schriftsteller. 8 (S. 3—39, 1 S. unp.). II. Theil: V. Classische Philologie (Fortsetzung). VI. Moderne Philologie. VII. Allgemeine Sprachwissenschaft (mit Einschluss der übrigen Sprachgebiete). VIII. Geographie (mit Prähistorik, Ethnographie und Statistik). IX. Geschichte (mit Ausschluss der Werke unter X) nebst Hilfswissenschaften. X. Geschichte der österr.-ung. Monarchie. XI. Mathematik. XII. Naturgeschichte. XIII. Physik und Chemie. XIV. Zeichnen (mit Einschluss der Kunst) und darstellende Geometrie. XV. Haus-, Land- und Forstwissenschaft nebst Bergbau. XVI. Verkehr, Handel und Industrie. 8 (S. 2—36).
K. k. Staatsg. im XVII. Bezirke *Wien (Hernals)* 1898. 1899.

Willomitzer, *Franz*: Katalog der Lehrerbibliothek. 8 (S. 3—74).
I. Staatsrsch. in d. II. Bezirke *Wien* 1898.

Katalog der Lehrerbibliothek der k. k. Staats-Realschule im VI. Bezirke in Wien nach dem Stande vom 1. Jänner 1900. Erster Theil. (Umschlagtitel: . . . bibliothek nach dem Stande . . .) 8 (S. 3—32).
K. k. Staats-Rsch. im VI. Bezirke (vormals Gumpendorfer Communal-Oberrsch.) *Wien* 1900.

Wiener Neustadt. Kunz, Franz: Katalog der Lehrerbibliothek. 8 (39 S.). (Schluss.) (Umschlagtitel: (Fortsetzung).) 8 (23 S.).
K. k. Staats-Ober-G. *Wiener-Neustadt* 1898. 1899.

Wismar. Kuthe, *Anton Adolf*: VI. VII. VIII. IX. X. Nachtrag zum Katalog der Bibliothek (1895. 1896. 1897. 1898. 1899). 4 (S. 14—15 der Schuln.). 4 (S. 14—15 der Schuln.). 4 (S. 14—16 der Schuln.). 4 (S. 14—16 der Schuln.). 4 (S. 14—16 der Schuln.).
Grofse Stadtsch. — G. u. Rg. — *Wismar* 1896 (670). 1897 (682). 1898 (693). 1899 (699). 1900 (706).

Wolfenbüttel. Bruncke, *Hermann*: Erster Nachtrag zum Katalog der Bibliothek des Herzoglichen Gymnasiums zu Wolfenbüttel. Aufgestellt von H. B. 8 (1 Bl., 86 S.).
Herz. G. *Wolfenbüttel* 1899 (743).
Wird nur auf Verlangen geliefert.

Wriezen. Nölle, *Georg*: Katalog der Hauptbibliothek der Anstalt herausgegeben von G. N. 8 (34 S.). Rprg. *Wriezen* 1899 (115).

Zerbst. Sickel, Wilhelm: Katalog der Lehrerbibliothek. Teil I. Griechische und lateinische Schriftsteller. 8 (V, 58 S.). Teil II. A. Erklärungsschriften und Abhandlungen zu den griechischen und lateinischen Schriftstellern. B. Klassische Altertumswissenschaft. Zusammengestellt von W. S. 8 (1 Bl., 58 S.). Herz. Francisceum *Zerbst* 1898 (723). 1899 (729).

Znaim. Wisnar, Julius: Katalog der Lehrer-Bibliothek des k. k. Staatsobergymnasiums in Znaim. Auf Grund des Erlasses des hohen k. k. Ministeriums für Cultus und Unterricht vom 30. December 1896, Z. 26362 veröffentlicht. (Umschlagtitel: . . . Lehrerbibliothek (I. Theil).) 8 (S. 3—34). Katalog der Lehrerbibliothek (Fortsetzung und Schluss). 8 (S. 3—35).
K. k. G. *Znaim* 1898. 1899.

Zweibrücken. Buttmann, Rudolf: Geschichte der Gymnasialbibliothek zu Zweibrücken. 8 (54 S.).
Kgl. Humanist. G. *Zweibrücken* 1898.

VII. Mathematik.

(Siehe auch S. 36ff.)

A. Allgemeines.

Markič, Michael: Studien zur exacten Logik und Grammatik siehe: Sprachwiss. u. Sprachk. S. 135.

Schultz, Julius: Bemerkungen zur Psychologie der Axiome. 4 (30 S.). Sophien-Rg. *Berlin* 1897 (98).

B. Geschichtliches.

Brückner, *Johannes* Max: Geschichtliche Bemerkungen zur Aufzählung der Vielflache. 4 (19 S., 4 Taf.). Rg. *Zwickau* 1897 (578).

Häbler, Theodor: Über zwei Stellen in Platons Timaeus und im Hauptwerke von Coppernicus siehe: Plato S. 162.

Hahn, *Rudolf*: Die Entwickelung der Leibnizischen Metaphysik und der Einflufs der Mathematik auf dieselbe bis zum Jahre 1686. 4 (1 Bl., 35 S.). G. *Torgau* 1899 (261 für 265).

Hirsch, Karl: Urkunden zur Geschichte der Mechanik siehe: Naturwissenschaften S. 43.

Koeppner, Karl: Plückers Bedeutung für die Entwicklung der analytischen Geometrie. 8 (S. 31—91, 1 Taf.).
Deutsche Staats-Rsch. *Karolinenthal* 1898.
Nicht im Tauschverkehr.

Lange, *Ernst* Julius: Jacob Steiners Lebensjahre in Berlin 1821—1863. Nach seinen Personalakten dargestellt. Festschrift zur Erinnerung an das 75jährige Bestehen der Friedrichs-Werderschen Oberrealschule (ehem. Gewerbeschule). 4 (70 S.).
Friedrichs-Werdersche Ober-Rsch. *Berlin* 1899 (116).

Müller, Christian Friedrich: Henricus Grammateus und sein Algorismus de integris. 4 (33 S.). G. *Zwickau* 1896 (558).

Müller, *Friedrich* Th*eodor*: Der Eßlinger Mathematiker Michael Stifel. 4 (S. 3—39). Kgl. Realanstalt *Eßlingen* 1897 (619).

Simon, Otto: Drei Vorreden des Archimedes siehe: Archimedes S. 153.

Tischer, Ernst *Theodor Fürchtegott*: Über die Begründung der Infinitesimalrechnung durch Newton und Leibniz. 4 (46 S.).
Nicolaig. *Leipzig* 1896 (551).

Tropfke, Johannes: Erstmaliges Auftreten der einzelnen Bestandteile unserer Schulmathematik. I. Teil siehe: Mathem. S. 41.

C. Einzelne Teile.

a. Arithmetik und Algebra.

Adler, August: Zum graphischen Rechnen. (Mit einer Tafel.) 8 (S. 3—40). Deutsche Staatsrsch. *Karolinenthal* 1896.
Nicht im Tauschverkehr.

Braun, *Julius*: Das Fortschreitungsgesetz der Primzahlen, durch eine transcendente Gleichung exakt dargestellt. 8 (90 S., 6 Tab.). Kgl. Friedrich-Wilhelms-G. *Trier* 1899 (496).

de Ducla Lopič, P(ater) Johann: Das aus den primitiven dritten Wurzeln der Einheit gebildete complexe Zahlensystem. 8 (52 S.). K. k. Ober-G. der Franciscaner *Hall* 1897.

Faerber, Carl: Irrationale Zahlen und Verhältnisse inkommensurabler Größen. 4 (33 S.).
Luisenstädtische Oberrsch. *Berlin* 1900 (116).

Fürle, Hermann: Die Verwendung des Faberschen Rechenstabes zur Lösung quadratischer, kubischer und biquadratischer Gleichungen. Erster Teil. 4 (S. 30—36).
Neunte Städt. Rsch. (Höh. Bürgersch.) *Berlin* 1898 (125).

—: Zur Theorie der Rechenschieber. 4 (22 S.).
Neunte städt. Rsch. (Höh. Bürgersch.) *Berlin* 1899 (126).

Fuhrmann, Wilhelm: Beiträge zur Transformation algebraisch-trigonometrischer Funktionen. Erster Teil. (Umschlagtitel: ... Funktionen.) 4 (S. 3—12). Fortsetzung und Schluß. (Umschlagtitel: ... Teil II. und Schluß.) 4 (S. 3—30).
Kgl. Rg. auf der Burg *Königsberg in Pr.* 1898 (19). 1899 (19).

Gmeiner, Josef Anton: Über die ganzen Zahlen im Rationalitätsgebiete der fünften Einheitswurzeln. 8 (S. 3—24).
K. k. Staats-G. *Pola* 1896.

Goldscheider, Franz: Über die Gauss'sche Osterformel siehe: Chronologie S. 200.

Grünfeld, *Emanuel*: Zur Theorie der algebraisch auflösbaren Gleichungen. 8 (11 S.). Staats-G. *Nikolsburg* 1897.

Harmuth, Theodor: Ueber die Darstellung von ganzzahligen Faktoriellen und Potenzen durch Produkte gemischter Zahlen. 4 (S. 3—8). K. Wilhelms-G. *Berlin* 1898 (65).

Hase, *Hermann Peter*: Abhandlung über Begräbnis-Witwen- und Waisen-Kassen mit geringer Mitgliederzahl und geringen Unterstützungsbeträgen. (Umschlagtitel: . . . Kassen.) 4 (40 S.).
Rg. *Zwickau* 1898 (582).

Hossenfelder, *Emil*: Zur Theorie der trigonometrischen Reihe. 4 (22 S.). Kgl. G. *Strasburg W.-Pr.* 1900 (40).

Hoyer, Paul *Heinrich August*: Über Reihen, Liniengebilde und Substitutionen. 4 (S. 3—23). Kgl. Viktoria-G. *Burg* 1897 (237).

Isenkrahe, *Caspar*: Über Verfahren der Funktionswiederholung, seine geometrische Veranschaulichung und algebraische Anwendung. 8 (113 S., 1 S. Inhalt).
Kgl. Kaiser Wilhelms-G. (verbunden mit Rg.) *Trier* 1897 (483).

Kersten, Robert: Die Auflösungen der reduzierten Gleichungen dritten Grades. 4 (S. 3—12). Kgl. G. *Luckau* 1897 (81).

Kullrich, Ernst: Die abgekürzte Decimalbruchrechnung siehe: Mathematik S. 38.

Leitner, Friedrich Carl: Über die Abstimmung der Kontikorrenti. 4 (S 38—45).
Grofsh. Rg., Rsch. u. Höh. Handelssch. *Mainz* 1899 (688).

Meyer, Georg *August*: Über periodische Dezimalbrüche siehe: Mathematik S. 39.

Mohrmann, Gustav *Wilhelm August*: Bestimmung der Koeffizienten in (den) Potenzreihen, die durch Umkehrung gegebener Potenzreihen entstehen. (Umschlagtitel: . . . in der Potenzreihe, die . . . einer gegebenen Potenzreihe entsteht (mit Anwendungen).) (Erster Teil.) 4 (S. 3—36). (Zweiter Teil.) 4 (S. 3—18).
Fürstl. G. *Arnstadt* 1897 (747). 1898 (758).

Müller, Eugen: Über die Algebra der Logik. Die Grundlage des Gebietekalkuls. 4 (30 S.). Grofsh. G. *Tauberbischofsheim* 1900 (661).

Scheele, Kurt *Heinrich*: Über die Auflösung algebraischer Gleichungen durch unendliche Reihen. 4 (29 S.).
Wettiner G. *Dresden* 1896 (546).

Schicht, Franz: Beitrag zur Theorie der Determinanten. 8 (S. 36—37). Staats-G. mit deutsch. Unterrichtssprache *Prag-Altstadt* 1896.

Schimpf, Ernst *Reinhold*: Zur Definition der Konvergenz der unendlichen Reihen und der unendlichen Produkte. — Mehrfache Grenzgleichungen. — Grenzgleichungen periodischer Reihen. 4 (1 Bl., 30 S.). Städt. G. *Bochum* 1898 (364).

Weltzien, Carl: Über Produkte und Potenzen von Determinanten (oder über Komposition von linearen Substitutionen). 4 (23 S.). Friedrichs-Werdersche-Ober-Rsch. *Berlin* 1897 (114).

Wernecke, Hermann: Arithmetische Reihen. 4 (35 S.). Kgl. Friedrichs-G. *Frankfurt an der Oder* 1900 (73).

Züge, Heinrich: Allgemeine Regeln über die Kennzeichen der Teilbarkeit dekadischer Zahlen. 8 (28 S.). Kgl. G. *Wilhelmshaven* 1898 (338).

b. Geometrie.

Entwicklung der Grundbegriffe des geometrischen Calculs von G. Peano. Autorisierte deutsche Übersetzung von Alois Lanner. 8 (S. 3—24). K. k. Staats-G. *Salzburg* 1898.

α. Niedere Geometrie.

Algenstaedt, Wilhelm: Beiträge zur Determination der Elemente des Dreiecks. Teil 3 (Schlusz). 4 (S. 49—66). Grofsh. G. Friderico-Francisceum *Doberan* 1896 (664).

Blasendorff, Max: Über die Teilung des Kreisbogens. Mit einer Figurentafel. 4 (29 S.). Achte Rsch. (Höh. Bürgersch.) *Berlin* 1896 (122).

Bochow, Karl: Eine einheitliche Theorie der regelmäfsigen Vielecke. Zweiter Teil. 4 (20 S., 1 Taf.). Städt. Rsch. *Magdeburg* 1896 (279).

Haberland, *Maximilian*: I. Verallgemeinerung des Satzes von den „lunulae Hippocratis". II. Sätze über die Apollonischen Kreise des Dreiecks. 4 (S. 3—15, 1 Taf.). Grofsh. Rsch. *Neustrelitz* 1897 (692).

—: Weitere Sätze über die Apollonischen Kreise des Dreiecks (Fortsetzung der vorjährigen Programm-Beilage). 4 (S. 3—14, 1 Taf.). Grofsh. Rsch. *Neustrelitz* 1898 (703).

Hall, *Friedrich*: Die älteren rein geometrischen Beweise zu Steiners Konstruktion der Malfattischen Aufgabe. 4 (13 S., 15 Fig.). Prg. (mit nicht verbindl. Griech.) *Wattenscheid* 1898 (384).

Jahnke, Eugen: Über dreifach perspektivische Dreiecke in der Dreiecksgeometrie. 4 (26 S.). Achte Rsch. *Berlin* 1900 (124).

Lamprecht, *Robert*: Anwendungen der Quaternionenrechnung auf Geometrie. 8 (S. 3—8). Zur Gedächtnisfeier f. d. Senator Ph. F. A. Just G. *Zittau* 1897. Nicht im Tauschverkehr.

Lengauer, *Joseph*: Geometrische Wahrscheinlichkeitsprobleme. 8 (62 S.). Kgl. altes G. *Würzburg* 1899.

Lieber, Heinrich *Wilhelm*: Über die isogonischen und isodynamischen Punkte des Dreiecks. 4 (S. 3—20, 1 Taf.). (Schlufs der vorjährigen Abhandlung.) 4 (S. 3—12). Friedrich-Wilhelms-Sch. (Rg. nebst Vsch.) *Stettin* 1896 (152). 1897 (155).

Meinel, Karl: Über Potenzlinien und Potenzkreise, das Apollonische Taktionsproblem und die Malfattische Aufgabe siehe: Mathem. S. 39.

Mulsow, Gotthilf: Mascheronische Konstruktionen. 4 (16 S.). Grofsh. G. Fridericianum *Schwerin* 1898 (691).

Richter, Albert: Beitrag zur Lösung des Apollonischen Berührungsproblems. 4 (S. 33—38). 1897. Festschrift z. Feier des 25jähr. Bestehens des Matthias Claudius-G. mit Rsch. u. Vsch. *Wandsbek* 1898 (300).

Rösch, Friedrich: Die Grundlagen der Geometrie. 4 (S. 12—16). Ober-Rsch. *Heidelberg* 1899 (660).

Rudert, Ernst: Grundlagen zu einer Geometrie der Kugel nach Grassmanns Ausdehnungslehre. 4 (44 S.). III. städt. Rsch. *Leipzig* 1899 (604).

Strempel, Fr*iedrich Carl Johannes Christian*: Ein Annäherungsverfahren zur Verwandlung von Kreisbögen in gerade Linien und umgekehrt. 4 (14 S., 2 Taf.). Grofse Stadtsch. — G., Rg. u. Vsch. — *Rostock* 1898 (690).

Witting, *Karl Johann Adolf* Alexander: Geometrische Konstruktionen, insbesondere in begrenzter Ebene. 4 (S. III—XVIII). G. z. heil. Kreuz *Dresden* 1899 (564).

β. Analytische und synthetische Geometrie.

Baldauf, Georg: Über die Punkte kleinster Summe der absoluten Abstände von n Geraden. 4 (30 S.). Kgl. G. *Plauen i. V.* 1898 (568).

Bernhard, *Max*: Über lineare Scharen von Kurven und Flächen. 4 (30 S.). Kgl. G. *Ehingen a. D.* 1897 (607).

Blaschke, Josef: Ein Beitrag zur elementaren Behandlung der Kegelschnitte. 8 (12 S., 1 Taf.). Steierm. Landes-Oberrsch. *Graz* 1897.

Bremiker, *Hermann*: Sur la transformation des courbes algébriques en général et sur celle des courbes du troisième ordre en particulier (d'après des cours de M. Weierstrass et de M. Bruns). 4 (19 S.). Collège royal français *Berlin* 1899 (52).

Chemnitzer, Bernh*ard*: Coordinaten-Transformationen auf beliebiger Oberfläche in conjugiert-complexen Variabeln. 4 (32 S.). Kgl. Rg. nebst Prg. *Annaberg* 1896 (559).

Frankenbach, Friedrich Wilhelm: Die Anwendung trimetrischer Punktkoordinaten auf die merkwürdigen Punkte des Dreiecks. 8 (39 S.). Städt. Wilhelms-Rsch. *Liegnitz* 1899 (239).

Freitag, Paul Hermann: Untersuchung I. der Kurve $\left(\frac{x}{a}\right)^{\frac{2}{3}} + \left(\frac{y}{b}\right)^{\frac{2}{3}} = 1$, II. der Fläche $\left(\frac{x}{a}\right)^{\frac{2}{3}} + \left(\frac{y}{b}\right)^{\frac{2}{3}} + \left(\frac{z}{c}\right)^{\frac{2}{3}} = 1$. 4 (24 S.). Kgl. G. *Schneeberg* 1896 (555).

Fuhrmann, Wilhelm: Beiträge zur Transformation algebraisch-trigonometrischer Funktionen siehe: Arithm. u. Algebra S. 254.

Geuer, Ferdinand: Über äquivalente Bewegungen. Erster Teil. Die Entstehung von Kurven dritter Ordnung aus projektivischen Kreisbüscheln. 4 (25 S., 1 Taf.).
Grofsh. Prg. mit 6 Realklassen *Durlach* 1897 (629).

Gottschalk, Adolf: Beiträge zur konformen Abbildung Paskal'scher Schnecken. 4 (S. 3—16).
Fürstl. Bentheimsch. G. Arnoldinum mit Realklassen *Burgsteinfurt* 1899 (369).

Grassmann, Hermann *Ernst*: Punktrechnung und projektive Geometrie. Zweiter Teil: Grundlagen der projektiven Geometrie. 4 (S. 31—58). Dritter Teil: Die linearen Verwandtschaften in der Ebene. 4 (S. 101—154).
Lat. Hauptsch. *Halle* 1896 (239). Festschrift z. 200j. Jubelfeier der Franckesch. Stiftungen u. der Lat. Hptsch. *Halle* 1898.
Die Schrift von 1898 ist nicht im Tauschverkehr.

Grünwald, Anton Adalbert: Die Projectionen einer unebenen Curve 3. Ordnung R_0^3 und die ebenen Schnittcurven ihrer Tangentenfläche im Zusammenhange mit dem zugehörigen Nullsystem. 8 (S. 3—39, 1 Taf.).
Deutsche Staatsrsch. *Karolinenthal* 1897.
Nicht im Tauschverkehr.

Guthjahr, Wilhelm: Die Diakaustik des Kreises. Mit 2 Tafeln. 4 (28 S.). Sophien-G. *Berlin* 1898 (64).

Gutsche, Oskar *Adolf Albert*: Neue Beweise und Ergänzungen zu Lehrsätzen Steiners über Kegelschnitte (Ges. W. Band II, 329—334, 345—347, 664—681). 4 (XLV S.).
Kgl. Oberrsch. u. Baugewerksch. *Breslau* 1896 (226).

Haassengier, Ernst *Paul*: Über die konforme Abbildung $Z = \sqrt[3]{z-a} - \sqrt[3]{z-b}$. 4 (23 S., mit Taf.).
Oberrsch. u. Rsch. vor dem Holstenthore *Hamburg* 1898 (774).

Habenicht, Bodo: Flächengleichungen organischer und verwandter Formen, intuitiv behandelt. 4 (S. 3—24).
Städt. Rsch. *Quedlinburg* 1897 (283).

Henrich, *Ferdinand*: Die stereographische Projektion und ihre Anwendung in der Krystallographie siehe: Krystallographie S. 210.

Henschel, Albert: Untersuchungen über Berührungskugeln. 4 (16 S.). Wilhelm-Ernstisches G. *Weimar* 1899 (721).

Hentschel, Oskar: Ausführung einiger konformen Abbildungen. I. Teil. 4 (S. 3—8, 4 Taf.). II. Teil. 4 (4 S., 5 Taf.).
Kgl. G. *Salzwedel* 1899 (260). 1900 (264).

Hermes, *Ernst Sigismund Timotheus* Oswald: Verzeichnis der einfachsten Vielflache. Mit einer Figurentafel. 4 (24 S.).
Köllnisches G. *Berlin* 1896 (58).

Herrmann, *Bernhard* Oskar: Über algebraische Kurven, die sich beliebig eng an gegebene Kurvenpolygone anschliefsen. Ein Beitrag zur Lehre von der Gestalt algebraischer Kurven. 4 (S. 3—26). Städt. Rg. *Leipzig* 1897 (576).

Hossfeld, Carl: Beiträge zur Theorie der Raumcurven. 4 (8 S.). Carl Friedrich-G. *Eisenach* 1896 (689).

Kilbinger, Georg: Der Axencomplex der Rotationsflächen zweiter Ordnung. Confocale Rotationsflächen zweiter Ordnung. 4 (13 S.). Oberrsch., Gewerbesch. *Mülhausen* 1896 (537).

(Kirstein, Otto): Konstruktion eines räumlichen Polarsystems aus einem Polartetraeder und drei Paar konjugierten Punkten. 4 (S. III—X). Kgl. G. *Meseritz* 1899 (zu 168).

Kniat, Josef: Ein Problem aus der analytischen Geometrie des Raumes. 4 (S. VI—XXVIII). Kgl. G. *Rössel* 1897 (15).

Koeppner, Karl: Plückers Bedeutung für die Entwicklung der analytischen Geometrie siehe: Mathematik. Geschichtl. S. 254.

Krause, Richard: Über cyklische Kollineationen. 4 (S. 3—17). Stadtg. ehemalig. Rats-Lyceum *Stettin* 1897 (150).

Kurtz, Edmund: Das Netz der Kegelschnitte die ein gegebenes Poldreieck haben. 4 (23 S., 4 Fig.). Ober-Rsch. (Gewerbesch.) *Mülhausen* 1900 (565).

Lang, Peter: Über die Krümmungsverhältnisse der drei Scharen von Flächen zweiten Grades, die einem gegebenen ungleichaxigen Ellipsoide confocal sind. I. 4 (16 S.). Städt. Rsch. *Kreuznach* 1896 (510).

Lengauer, Joseph: Geometrische Wahrscheinlichkeitsprobleme siehe: Nied. Geometrie S. 256.

Massny, Wilhelm: Über ebene Curven, die bei circularer Inversion sich selbst zugeordnet sind. 4 (14 S.). Kgl. G. *Beuthen O.-S.* 1896 (176).

Nager, Julius: Einige allgemeine barycentrische Beziehungen nebst Anwendungen auf die Geometrie. 8 (S. 3—50). Öffentl. Privatg. an der Stella Matutina *Feldkirch* 1900.

Pampuch, Andreas: Das verallgemeinerte Malfattische Problem nebst fünf demselben äquivalenten Aufgaben. 4 (S. 3—40, 2 Taf.). Bischöfl. G. an St. Stephan *Straßburg i. E.* 1897 (541).

—: Das verallgemeinerte Malfattische Problem. 4 (50 S., 3 Taf.). Bischöfl. G. an St. Stephan *Straßburg i. E.* 1900 (557).

Quellhorst, Friedrich: Zur Biegung geradliniger Flächen. 4 (36 S.). Kgl. Wilhelms-G. *Emden* 1898 (318).

Richter, Albert: Beitrag zur Lösung des Apollonischen Berührungsproblems siehe: Niedere Geometrie S. 257.

Richter, Otto: Die Berührungskegelschnitte der ebenen Kurven 4. Ordnung mit 2 Doppelpunkten. 4 (19 S., 1 Taf.). Kgl. G. *Leipzig* 1897 (560).

Riess, Gustav Hermann: Die kürzeste Linie auf dem Paraboloid. 4 (28 S.). Kgl. G. *Wurzen* 1897 (566).

Schemmel, Victor: Metrische Eigenschaften der algebraischen Oberflächen. 4 (S. 81—91). Festschrift z. 150jähr. Bestehen des Kgl. Rg. *Berlin* 1897. Nicht im Tauschverkehr.

Schmitz, Alfons: Die rationalen ebenen Kurven. 8 (51 S., 1 S. Inhalt). Kgl. G. *Münnerstadt* 1898.

Schreiner, Joseph: Ueber diejenige Cardioide, bei welcher die Ebenen des rollenden und des festen Kreises zu einander senkrecht bleiben. 8 (34 S., 1 S. Nachtr., 1 Taf.).
Kgl. humanist. G. *Kempten* 1896.

Schwering, Karl: Geometrische Aufgaben mit rationalen Lösungen
siehe: Mathematik S. 41.

Spindeler, Karl: Ein Beitrag zur Einführung in das Gebiet der räumlichen Configurationen (Fortsetzung). 4 (22 S.). (Fortsetzung.) 4 (28 S.). (Schlufs.) 4 (18 S.).
G. *Diedenhofen* 1896 (518). 1898 (535). 1900 (546).

Sporer, Benedikt: Zur Ableitung allgemeiner Eigenschaften algebraischer Kurven. 4 (S. 19—45). Kgl. G. *Ehingen* 1899 (620).

Stosch, Friedrich: Über diejenigen Unicursalcurven, welche nicht die Maximalzahl $\frac{(n-1)(n-2)}{2}$ von Doppelpunkten besitzen. 4 (VIII S.). G., Rg. u. Rsch. *Guben* 1898 (78).

Suhle, Hermann: Zur Theorie der reellen Kurven einer rationalen Funktion n^{ten} Grades für komplexe Variable. 4 (16 S.).
Herz. Friedrichs-Rg. u. Vsch. des Fridericianum *Dessau* 1896 (699).

c. Analysis des Unendlichen.

Baer, *Wilhelm* Karl: Die Kugelfunktion als Lösung einer Differenzengleichung. 4 (25 S.). Rsch. *Kiel* 1898 (313).

Büttner, Friedrich: Ein Beitrag zur Theorie der Kugelfunktionen höherer Ordnung. 8 (S. 145—184).
Festschrift z. 350jähr. Jubelfeier des Fürstl. Stolberg'sch. G. *Wernigerode* 1900.
Nicht im Tauschverkehr. Leipzig, G. Fock. 75 Pf.

Dischner, Hieronymus: Ein Beispiel für den Zusammenhang des allgemeinen Integrals einer linearen homogenen Differentialgleichung mit einem Fundamentalsystem von Integralen. 4 (15 S.).
Städt. Rsch. *Erfurt* 1897 (278).

Herff, Eduard: Die Maxima und Minima einer verwandelbaren Funktion. 4 (18 S.). Kgl. kath. G. *Sigmaringen* 1899 (492).

Hossenfelder, Emil: Zur Theorie der trigonometrischen Reihe
siehe: Arithm. u. Algebra S. 255.

Kinn, Gustav *Adolf*: Die Anwendung unendlicher Produkte in der Funktionentheorie. 4 (S. 3—33).
Vierklass. ev. G. A. B. u. verbund. Lehranstalten *Sächsisch-Regen* 1899.

Opitz, Hans Robert Georg: Die Kramp-Laplacesche Transcendente und ihre Umkehrung. 4 (29 S.). Königstädt. Rg. *Berlin* 1900 (101).

Pietsch, *Georg* Richard: Bestimmung der Integrale $\int_0^{2\pi} \begin{matrix}\cos \\ \sin\end{matrix} n\varphi \frac{d\varphi}{\Phi^s}$,
wobei $\Phi = A + B\cos\varphi + C\sin\varphi + D\cos 2\varphi + E\sin 2\varphi$, für beliebige reelle und komplexe Werte der Koefficienten und für reelle Werte von φ. 4 (35 S.).
Städt. Rsch. *Plauen i. V.* 1897 (599).

Schultz, Ernst: Integrationsmöglichkeiten der Hamiltonschen partiellen Differentialgleichung mit drei Variabeln. 4 (16 S.). Schiller-Rg. *Stettin* 1898 (159).

Schwering, Karl: Geometrische Aufgaben mit rationalen Lösungen siehe: Mathematik S. 41.

Seiffert, Alfred: Über eine neue geometrische Einführung in die Theorie der elliptischen Funktionen. Nebst einer Tafel. 4 (29 S.). Städt. Rsch. *Charlottenburg* 1896 (127).

Simon, Max: Zusatz der Programmabhandlung des Lyceums für 1875 [: Ganzzahlige Multiplication der elliptischen Functionen in Verbindung mit dem Schliefsungsproblem.] 4 (1 Bl.). Lyceum *Strafsburg i. E.* 1897 (539).

Thoma, Hermann: Ein Problem aus der Variationsrechnung. 4 (19 S.). Lyceum *Strafsburg i. Els.* 1897 (539).

Walter, Arwed: Invarianten und elliptische Modulfunktionen auf thermochemischem Gebiete. Ein Beitrag zur Lehre von der chemischen Energie. 4 (XXXX S.). Kgl. Rg. *Tarnowitz* 1897 (228).

VIII. Naturwissenschaften.

(Siehe auch S. 41ff.)

A. Allgemeines.

Gerber, *Carl Ludwig* Paul: Die Principien der Erkenntnis in der Physik und Chemie. 4 (31 S.). Städt. Rprg. *Stargard i. Po.* 1897.

Nicht im Tauschverkehr.

Gottwald, Adolf: Betrachtungen über Einheiten. 8 (S. 3—37). Staatsg. mit deutscher Unterrichtssprache *Prag-Altstadt* 1897.

Grützner, *Karl* Max: Die Grenze zwischen Tier- und Pflanzenreich. 4 (22 S.). Rsch. mit Prg. *Leisnig* 1897 (593).

Kurtz, *Karl*: Die Irrlichter. 4 (29 S.). Kgl. G. *Ellwangen* 1900 (628).

Pilling, Otto: Über die Bedeutung der Energie in der Naturwissenschaft. 4 (S. 12—27). Kgl. Preufs. Henneberg. G. *Schleusingen* 1899 (262).

Schumann, Wilhelm: Der Fortschritt in der Naturerkenntnis. 4 (18 S.). Kgl. Rg. *Nordhausen* 1896 (272).

B. Geschichtliches.

Bartels, *Wilhelm Peter August*: Pflanzen in der englischen Folklore. 4 (23 S.). Rsch. auf der Uhlenhorst zu *Hamburg* 1900 (793).

Beuriger, *Johannes Matthias Adolf*: Historische Übersicht über die Untersuchungen der Verteilung der Wärme im Sonnenspektrum. 8 (46 S., 1 S. unp., 4 Fig.). Kgl. G. mit Rprg. *Neuwied* 1896 (464).

Dyroff, Adolf: Die Tierpsychologie des Plutarchos von Chaironeia siehe: Plutarchus S. 163.

Estel, *Heinrich* Volkmar: Zur Geschichte der Farbenlehre. 4 (24 S.). Kgl. G. *Chemnitz* 1900 (570).

Goldbeck, Ernst: Die Gravitationshypothese bei Galilei und Borelli. 4 (31 S.). Luisenstädt. G. *Berlin* 1897 (63).

Häbler, Theodor: Über zwei Stellen in Platons Timaeus und im Hauptwerke von Coppernicus siehe: Plato S. 162.

Hammerschmidt, Karl: Die Ornithologie des Aristoteles siehe: Aristoteles S. 154.

Kiel, *August*: Geschichte der absoluten Mafseinheiten. Dritter Teil. 4 (20 S.). Kgl. G. *Bonn* 1896 (435).

Klug, Joseph: Das Prinzip der virtuellen Geschwindigkeiten bei Galilei. 8 (50 S.). Kgl. Neues G. *Würzburg* 1900.

Knauff, Franz: Die Physik des Heron von Alexandria siehe: Hero S. 158.

Lange, Paul: Die Lehre vom Instinkte bei Lotze und Darwin. 4 (16 S.). Zwölfte Rsch. (Höh. Bürgersch.) *Berlin* 1896 (126).

Leonhard, Heinrich: Der Umschwung in den Anschauungen über das Wesen der Lichterscheinungen (Thomas Young). 4 (16 S.). Bismarck-G. *Deutsch-Wilmersdorf bei Berlin* 1900 (92).

Leutz, *Heinrich*: Geschichte, Theorie und Anwendungen des Horizontalpendels. I. Geschichte und elementare Theorie des Instrumentes. 4 (20 S.). II. Teil. Anwendungen des Horizontalpendels zur Beobachtung der Bewegungen des Erdbodens. 4 (15 S.).
Rg. (mit Klasse VI und V, IV und Unter III eines sog. Reformg.) *Karlsruhe* 1898 (652). 1900 (667).

Müller, *Christian Friedrich*: Otto Böckeler, ein oldenburgischer Botaniker. 4 (S. 3—8). Rsch. *Oberstein-Idar* 1900 (721).

Raschke, Walther: Die Zoologie in Konrad von Megenberg's Buch der Natur siehe: K. v. Megenberg S. 219.

Robel, Ernst: Die Sirenen. Ein Beitrag zur Entwickelungsgeschichte der Akustik. Teil IV. Die Analyse der Sirenenklänge. Mit einer Tafel. 4 (40 S.). Luisenstädt. Rg. *Berlin* 1900 (102).

Rückoldt, Karl: Elektrische Entladungen in verdünnten Gasen. (Grundzüge einer Forschungsgeschichte im Zusammenhange mit der Entwicklung der Hilfsmittel.) (Umschlagtitel: . . . Gasen.) 4 (16 S., 1 Taf.). Wilhelm-Ernstisches G. *Weimar* 1897 (704).

Ruska, Julius: Das Steinbuch aus der Kosmographie des Zakarijâ ibn Muḥammad ibn Maḥmûd al-Ḳazwînî übersetzt und mit Anmerkungen versehen siehe: Litt. der semit. Sprachen S. 238.

Scheil, Gustav: Die Tierwelt in Luthers Bildersprache in seinen reformatorisch-historischen und polemischen deutschen Schriften siehe: Deutsche Litt. Luther S. 226.

Schober, Alfred *Ferdinand*: Die Anschauungen über den Geotropismus der Pflanzen seit Knight. Geschichtliche Studie eines physiologischen Problems. 8 (50 S.). Rsch. in Eilbeck zu *Hamburg* 1899 (784).

Schube, *Eugen Theodor Ferdinand*: Schlesiens Kulturpflanzen im Zeitalter der Renaissance. 8 (63 S.).
Rg. am Zwinger *Breslau* 1896 (215).

Staigmüller, *Hermann*: Beiträge zur Geschichte der Naturwissenschaften im klassischen Altertume siehe: Griech. u. röm. Altert. S. 183.

Tschernich, Franz: Deutsche Volksnamen der Pflanzen aus dem nördlichen Böhmen siehe: Deutsche Sprache S. 148.

Walter, Otto: Die Entwicklung der Botanik im 19. Jahrhundert. 4 (12 S.). Guericke-Sch. (Oberrsch. u. Rg.) *Magdeburg* 1900 (286).

Weinberger, Franz: Die Veränderungen des Aggregatzustandes der Körper. Eine historische Skizze siehe: Naturwiss. S. 45.

Ziaja, Julian: Die Aristotelische Anschauung von dem Wesen und der Bewegung des Lichtes siehe: Aristoteles S. 154.

Zistl, Max: Über Zündung. Historische Darstellung, kritische Besprechung und Einteilung der Feuerzeuge nach den Grundsätzen der Energielehre nebst neuen Konstruktionen zur elektrischen Lampenentzündung. 8 (36 S.).
Kgl. b. hum. G. *Straubing* 1897.

C. Einzelne Teile.

a. Zoologie.

Bayer, František: Dnešní stav systematiky ryb. 8 (S. 36—46).
Graf Straka'sche Akademie u. Privatg. *Prag* 1900.
Über den heutigen Zustand der Systematik der Fische.

Duffek, Karl: Die Wetterpropheten aus den drei Naturreichen siehe: Mineralogie S. 210.

Graul, *Josef*: Systematisches Verzeichnis der Wirbeltierfauna von Elsafs-Lothringen unter besonderer Berücksichtigung des Kreises Rappoltsweiler. 4 (S. 3—23). Rsch. *Rappoltsweiler* 1897 (549).

Habermehl, *Heinrich Friedrich*: Über die Lebensweise der Ichneumonen. 4 (S. 3—26).
Grofsh. G. u. Grofsh. Rsch. *Worms* 1896 (650).

Hornickel, Franz: Zur Morphologie und Ontogenie von Schmetterlingsraupen. 4 (30 S.). Kgl. G. *Schneeberg* 1898 (569).

Jung, *Heinrich*: Verzeichnis der in der Umgebung Arnstadts vorkommenden Käfer zusammengestellt von H. J. Zweiter Teil. 8 (S. 49—104). Fürstl. Rsch. *Arnstadt* 1896 (736).

Knuth, Paul: Die Blütenbesucher derselben Pflanzenart in verschiedenen Gegenden siehe: Botanik S. 264.

Koepert, Otto: Die Vogelwelt des Herzogtums Sachsen-Altenburg. 4 (38 S.). Herz. Ernst-Rg. *Altenburg* 1896 (702).

Lüders, *Johann Heinrich Philipp* Leo: Beitrag zur Kenntnis der Lepidopterengattung Phyllocnistis. Z. (Mit vier Tafeln.) 8 (32 S., 9 unp. S.). Rsch. in St. Pauli zu *Hamburg* 1900 (792).

Meinel, *Friedrich*: Die Schneckenfauna der Umgebung von Schweinfurt. 8 (32 S., 2 Taf.). Kgl. hum. G. *Schweinfurt* 1900.

Oberbeck, Hermann: Der naturgeschichtliche Charakter der Umgebung Bernburgs siehe: Geologie usw. S. 211.

Pfoser, Gottfried: Die Ameisenpflanzen siehe: Botanik S. 265.

Stange, *Gustav*: Die Tineïnen der Umgegend von Friedland i. Meckl. 8 (67 S.). G. *Friedland* 1899 (706).

—: Die Pyralidinen, Tortricinen, Micropteryginen, Pterophorinen, Alucitinen der Umgegend von Friedland i. Mecklb. II. Teil. 8 (49 S., 1 S. unp.). G. *Friedland* 1900 (713).

b. Botanik.

Ahrens, Ernst *Ludwig*: Tabellen zur Bestimmung der in der Umgegend von Burg wildwachsenden, zweisamlappigen Phanerogamen. Fortsetzung III und Schluſs. (Umschlagtitel: ... wildwachsenden Phanerogamen, IV. Teil. (Schluſs.)) 4 (S. 13—42). Kgl. Victoria-G. *Burg* 1896 (234).

Brandl, Joseph: Laub- und Nadelhölzer um Aschaffenburg. Bestimmungstafeln nebst kurzer Beschreibung. 8 (XX, 46 S.). Kgl. human. G. *Aschaffenburg* 1897.

Buchenau, Franz *Georg Philipp*: Spornbildung bei Alectorolophus maior (mit 2 Textfiguren). 8 (S. 149—156).

—: Die Ulmen im Bremer Walde bei Axstedt. 8 (S. 157—162). Fest-Schrift der 45. Vers. deutsch. Philol. u. Schulm. dargeboten v. d. öfftl. höh. Lehranst. *Bremens* 1899.

Nicht im Tauschverkehr.

Burgerstein, Alfred: Xylotomisch-systematische Studien über die Gattungen der Pomaceen. 8 (S. 3—35). K. k. zweites Staatsg. im II. Gemeindebezirke *Wien* 1898.

Dietel, *Hermann Paul*: Bemerkungen über die Verteilung der Rostpilze auf ihren Nährpflanzen. 8 (10 S.). Festschrift z. 50jähr. Jubil. Rsch. mit Prg. *Reichenbach i. V.* II 1899 (zu 613).

Duffek, Karl: Die Wetterpropheten aus den drei Naturreichen siehe: Mineralogie S. 210.

Fritsch, Carl: Über Chlorophyll im Holze der Dikotyledonen mit besonderer Berücksichtigung von Corylus Avellana L. (Umschlagtitel: ... Chlorophyll im Innern unserer Holzpflanzen.) 4 (S. 3—7). St. Rg. *Osterode i. Ostpr.* 1896 (20).

Gräfe, Hermann: Die Düngung der Obstbäume. 4 (XVI S.). Groſsh. R.- u. Landwirtschaftssch. *Groſs-Umstadt* 1897 (674).

Groſse, Franz: Die Verbreitung der Vegetationsformen Amerikas im Zusammenhang mit den klimatischen Verhältnissen siehe: Klimatologie S. 206.

Habenicht, Bodo: Flächengleichungen organischer und verwandter Formen, intuitiv behandelt siehe: Anal. u. synth. Geometrie S. 258.

Knuth, Paul: Die Blütenbesucher derselben Pflanzenart in verschiedenen Gegenden. Ein Beitrag zur blütenbiologischen Statistik. (Zweite Hälfte.) (Umschlagtitel: ... Gegenden. II. Teil.) 4 (12 S.). Ober-Rsch. *Kiel* 1896 (304).

Vgl. die Bemerkung zu Bd. 3 S. 252.

Koller, Raphael: Über die Zunahme der pflanzlichen Parasiten an Kulturpflanzen. 8 (50 S.).
G. der k. k. Theresianischen Akademie *Wien* 1897.

Korschelt, Paul: Über die Eibe und deutsche Eibenstandorte. 4 (30 S.). Kgl. Rg. mit Höh. Handelssch. *Zittau* 1897 (577).

Krantz, Friedrich: Anbauversuche mit Braugerste in der Döbelner Pflege siehe: Vermischtes S. 283.

Lippitsch, Cajetan: Der Untergang der Geschlechts-, das Aufblühen der Sporengeneration und die wahrscheinliche Bedeutung des Generationswechsels im Pflanzenreich. 8 (S. 3—28).
K. k. Staatsg. *Leoben* 1899.

Loew, Ernst: Über ornithophile Blüten. 4 (S. 51—61).
Festschrift zum 150jähr. Bestehen des Kgl. Rg. *Berlin* 1897.
Nicht im Tauschverkehr.

Meigen, Fritz *Wilhelm Gottlieb*: Versuch einer Vegetationsgeschichte des Kaiserstuhls in der oberrheinischen Tiefebene. 8 (S. 27—56).
Begrüßungsschrift f. d. Philologen-Versammlung in Bremen.
Rg. *Vegesack* 1899.
Nicht im Tauschverkehr.

Oberbeck, Hermann: Der naturgeschichtliche Charakter der Umgebung Bernburgs siehe: Geologie usw. S. 211.

Pfoser, Gottfried: Die Ameisenpflanzen. 8 (S. 3—50).
K. k. Ober-G. zu den Schotten *Wien* 1897.

Ramme, Gustav: Die wichtigsten Schutzeinrichtungen der Vegetationsorgane der Pflanzen. II. Teil. 4 (25 S.).
Friedrichs-Rg. *Berlin* 1896 (95).

Richen, Gottfried: Die botanische Durchforschung von Vorarlberg und Liechtenstein. 8 (S. 3—90).
Öffentl. Privatg. an der Stella Matutina *Feldkirch* 1897.

Schiewek, Ottokar: Über Saké, das Nationalgetränk der Japaner, und die bei seiner Bereitung wirksamen Pilze siehe: Kulturgeschichte S. 215.

Schlemmer, Karl: Herkunft und Bereitung der gebräuchlichsten Kolonialwaren siehe: Neue Geographie S. 203.

Schönach, *Hugo*: Tabelle zum Bestimmen der Holzgewächse Vorarlbergs nach den Laubblättern. 8 (S. 3—40).
K. k. Real- u. Oberg. *Feldkirch* 1898.

Scholz, Eduard: Schlüssel zur Bestimmung der mitteleuropaeischen Farnpflanzen (Pteridophyta). 8 (S. 3—36, 1 Taf.).
K. k. Staatsg. *Görz* 1896.

Tschernich, Franz: Deutsche Volksnamen der Pflanzen aus dem nördlichen Böhmen siehe: Deutsche Sprache S. 148.

Zibale, *Adalbert*: Ueber die Bewegungserscheinungen im Pflanzenreiche. 4 (S. 3—29). Rprg. *Nauen* 1899 (111).

Floren einzelner Gegenden und Städte.

Bochum. Beyse, *Gustav*: Schul-Flora von Bochum. II. Teil siehe: Naturwissenschaften S. 41.

Brilon. Schmitz, Eduard: Einige seltenere Pflanzen der Briloner Gemarkung. 4 (S. 3—7). G. Petrinum *Brilon* 1896 (356).

Cöthen. Bensemann, Hermann: Die Vegetation des Gebietes zwischen Cöthen und der Elbe. 4 (S. 3—32). Herz. Ludwigs-G. *Cöthen* 1896 (696).

Dillingen. Ulsamer, *Andreas*: Beiträge zur Pollak'schen Flora von Dillingen. 8 (58 S.). Kgl. humanist. G. *Dillingen* 1896.

Ingolstadt. Bleicher, Joseph: Schulflora von Ingolstadt und Umgebung siehe: Naturwissenschaften S. 42.

Metz. Himpel, *Johann Stephan*: Flora der Umgebung von Metz. 8 (IV, 96 S.). Oberrsch. *Metz* 1898 (551).

Schönebeck. Kaiser, Paul: Beiträge zur Kryptogamen-Flora von Schönebeck a. Elbe. I. Im Auftrage des Naturforschenden Clubs zu Schönebeck herausgegeben. 8 (36 S.). Rprg. *Schönebeck a. E.* 1896 (273).

Tarnowitz. Wossidlo, Paul: Flora von Tarnowitz und der angrenzenden Teile der Kreise Beuthen, Gleiwitz und Lublinitz. Zum Gebrauche auf Ausflügen, in der Schule und beim Selbstunterricht bearbeitet von P. W. 8 (2 Bl. XVI, 181 S., 9 S.). Kgl. Rg. *Tarnowitz* 1900 (zu 232).

Ulm. Mahler, *Gottfried*: Uebersicht über die in der Umgebung von Ulm wildwachsenden Phanerogamen. 4 (39 S.). Kgl. G. *Ulm* 1898 (623).

c. Physik.

α. Mathematische Physik.

Baer, *Wilhelm* Karl: Über das logarithmische Potential einer Pascalschen Schnecke. Mit einer Figurentafel. 4 (24 S.). Ober-Rsch. *Kiel* 1897 (308).

Baisch, *Friedrich*: Eine Erweiterung des Satzes vom Reversionspendel. 4 (17 S.). Kgl. Realanstalt *Heilbronn* 1896 (608).

Bott, Paul: Graphische Darstellung elektrischer Wechselströme. 4 (35 S.). Leibniz-G. *Berlin* 1898 (60).

Brömel, *August Albert*: Der Gleichgewichtszustand einer Flüssigkeit in einer vertikalen kapillaren konischen Röhre. 4 (22 S., 1 Taf.). Städt. Rsch. mit Prg. *Pirna* 1896 (587).

Fritsch, Hugo: Die Newtonsche Gravitation abgeleitet aus Ätherstößen. 4 (22 S.). Städt. Rg. *Königsberg i. Pr.* 1899 (20).

Gilles, *Johann Joseph*: Die Gravitation der kleinsten Massenteilchen. 8 (41 S., 1 S. Inhalt). Kgl. G. *Essen* 1900 (zu 471).

Guthjahr, Wilhelm: Die Diakaustik des Kreises siehe: Analyt. u. synth. Geometrie S. 258.

Hecht, Benno: Beitrag zur theoretischen Erklärung der Interferenzerscheinungen, welche Platten aus Zwillingskrystallen im konvergenten polarisierten Lichte zeigen. 4 (21 S., 1 Taf.). Städt. Rg. *Königsberg i. Pr.* 1896 (20 für 19).

Hettwer, Otto: Zur Bewegung eines schweren Punktes auf einer krummen Linie von der Gleichung: $r^m = a^m \cos m\vartheta$. 4 (32 S.). Berlinisch. G. z. grauen Kloster *Berlin* 1896 (51).

Heun, Karl: Die Vektoren der Geschwindigkeit und der Beschleunigung des Punktes und der geraden Linie. 4 (28 S.).
Erste Rsch. *Berlin* 1898 (117).

Hofmann, Ludwig: Lösungen von Aufgaben aus der analytischen Mechanik. 4 (26 S.).
Guericke-Sch. (Oberrsch. u. Rg.) *Magdeburg* 1898 (283).

Hollefreund, Karl: Anwendungen des Gauss'schen Prinzipes vom kleinsten Zwange. Mit zwei Tafeln. 4 (24 S.).
Luisenstädt. Rg. *Berlin* 1897 (97).

Jackwitz, Ernst: Gleichgewichtslagen und Schwingungen eines Pendelsystems. 4 (20 S., 1 Taf.). Kgl. G. *Schrimm* 1899 (175).

Ihle, *Karl* Hermann: Bestimmung der galvanischen Leitungsfähigkeit und deren Abhängigkeit für eine Reihe quasiisotroper, metallischer Leiter in Prismenform. 4 (36 S.).
Kgl. G. *Dresden-Neustadt* 1896 (547).

Johannesson, Paul: Das Beharrungsgesetz. 4 (26 S.).
Sophien-Rg. *Berlin* 1896 (98).

Koppe, Max: Die Ausbreitung einer Erschütterung an der Wellenmaschine, darstellbar durch einen neuen Grenzfall der Besselschen Funktionen. Mit einer Tafel. 4 (28 S.).
Andreas-Rg. *Berlin* 1899 (96).

Nager, Julius: Einige allgemeine barycentrische Beziehungen nebst Anwendungen auf die Geometrie siehe: Analyt. u. synth. Geometrie S. 259.

Otto, *Friedrich* Oskar: Ein Attraktionsproblem. Bestimmung der freien Bewegung eines materiellen Punktes unter dem Einflusse einer nach einem festen Centrum hin gerichteten Kraft von der Form: $P = \frac{A}{r^2} + \frac{B}{r^3} + \frac{C}{r^4}$. 8 (64 S., 1 Taf.).
Rsch. *Werdau* 1896 (592).

Recknagel, *Georg*: Gleichgewichtsstudien. 8 (25 S.).
Kgl. Rg. *Augsburg* 1898.

Robel, Ernst: Die Sirenen. Ein Beitrag zur Entwickelungsgeschichte der Akustik siehe: Naturwiss. Geschichtl. S. 262.

Schrauzer, Karl: Die Theorie der Reflexion des Lichtes an Metallen erörtert auf Grund der erweiterten Maxwell'schen Gleichungen. 8 (21 S.). Steierm. Landes-Oberrsch. *Graz* 1898.

Strehl, Karl: Die Berechnung der Beugungsbilder. 8 (32 S., 1 S. unp.). Kgl. humanist. G. *Erlangen* 1898.

Thöldte, *Richard*: Das logarithmische Potential von (ν) einander sich ausschliefsenden Kreisflächen. 4 (S. 3—20).
Herz. Friedrichs-Rg. nebst Rsch. u. Vsch. des Fridericianums *Dessau* 1899 (728).

Vagt, Th*eodor Wilhelm Conrad Louis*: Untersuchung und Darstellung der Wellenbewegung polarisierten, monochromatischen Lichtes in doppelbrechenden Krystallen. 8 (39 S., 1 Taf.).
Grofse Stadtsch. — G. u. Rsch. — *Wismar* 1899 (699).

Züge, Heinrich: Zum Problem der Anziehung homogener Ringkörper. 4 (16 S.). Kgl. G. *Wilhelmshaven* 1896 (326).

Zürn, Hans: Das Pendel und seine Verwendung. 4 (39 S.).
Kgl. G. *Plauen i. V.* 1897 (564).

β. Experimentalphysik.

Beucke, Karl: Über die optischen Täuschungen. Mit einer Figurentafel. 4 (31 S.). Königstädt. G. *Berlin* 1900 (59).

Blath, Ludwig: Über das Sehen mit beiden Augen, die Tiefenanschauung und ein neues Stereoskop mit rotierenden Prismen (D. R. P. 80337, Oktober 1894) nebst seiner Verwendung im Unterricht und in der Augenheilkunde siehe: Naturwissenschaften S. 41.

Blümel, Anton: Über elektrische Entladungsfiguren auf photographischen Platten. Mit 2 Figurentafeln. 4 (21 S.).
Siebente Rsch. (Höh. Bürgersch.) *Berlin* 1898 (123).

Bott, Paul: Graphische Darstellung elektrischer Wechselströme siehe: Mathem. Physik S. 266.

Elster, *Julius* und Geitel, *Hans*: Zusammenstellung der Ergebnisse neuerer Arbeiten über atmosphärische Elektricität. 4 (24 S.).
Herz. G. *Wolfenbüttel* 1897 (726).

Fajdiga, *Ignaz*: Die atmosphärische Elektricität und der Blitzableiter. 8 (S. 3—32). K. k. Ober-G. *Rudolfswert* 1896.

Fernbach, Leo: Die Violine als akustischer Apparat siehe: Naturwissenschaften S. 42.

Gilles, *Johann Joseph*: Die Gravitation der kleinsten Massenteilchen siehe: Mathem. Physik S. 266.

Haas, Ernst: Was ist Elektrizität? 4 (20 S., 1 Taf.).
Städt. G. *Kattowitz* 1899 (199).

Junge, Kurt: Über die magnetischen Kraftlinien Faradays. 4 (32 S.). Kgl. G. *Leipzig* 1900 (577).

Kämmerer, *Max*: Die Dielektrizitätskonstanten in ihrer Bedeutung für die Theorie der Elektrizität und in ihrer experimentellen Bestimmung. 4 (S. 3—21). Fürstl. Rsch. *Sondershausen* 1900 (774).

Köhler, *August*: Physikalische Versuche siehe: Naturwissenschaften S. 43.

Krüger, Rudolf: Die Kondensation der permanenten Gase. 4 (24 S.). Rg. *Stralsund* 1900 (162).

Kummer, *Johann Gottfried Gustav*: Zur Theorie der Erschütterungsströme. 8 (16 S.).
Grofse Stadtsch. — G. u. Rsch. — *Wismar* 1897 (682).

Lemme, *Joachim* Heinrich: Aceton als Lösungsmittel für Salze in chemischer und physikalischer Hinsicht. 4 (32 S.).
Rsch. mit Prg. *Glauchau* 1897 (587).

Leonhardt, *Wilhelm Emil Georg*: Zur Kennzeichnung der drei Aggregatzustände. 4 (12 S.). Herz. Friedrichs-G. *Dessau* 1899 (727).

Leutz, *Heinrich*: Geschichte, Theorie und Anwendungen des Horizontalpendels siehe: Naturwissenschaft. Geschichtl. S. 262.

Losert, Benedict: Die Bussole und die Messung der Stromintensität in absolutem Maße. 8 (S. 3—23).
K. k. Ober-G. zu den Schotten *Wien* 1898.

Mayrhofer, Gottfried: Ueber die Aenderungen der Stromform eines normalen Wechselstromes durch Grätzsche Aluminiumzellen. 8 (40 S.). Kgl. humanist. G. *Rosenheim* 1900.

Náběl ek, Fr*anz*: Eine Notiz über die Versuche mit Röntgen'schen Strahlen mit Hilfe einer Influenzmaschine (ohne den Ruhmkorff'schen Funkeninductor). 8 (S. 47—50). K. k. deutsches Staats-G. *Kremsier* 1896.

Neugschwender, Albert: Versuche über einen elektrolytischen Kohärer nebst einer Einleitung über elektrische Wellen. 8 (30 S.). Kgl. human. G. *Dillingen* 1900.

Nobbe, Arthur: Die Reflexion des Lichtes an den Metallen. Erster Teil. 4 (S. 3—40). Zweiter Teil. 4 (S. 3—34). Kgl. Kaiser Wilhelms-Rg. *Berlin* 1899 (95). 1900 (96).

Penkmayer, Richard: Theorie eines einfachen Entfernungsmessers. 8 (29 S., 1 S. unp., 2 Taf.). Kgl. human. G. *Amberg* 1897.

Rehdans, *Wilhelm Josef*: Foucaults Pendelversuch. 8 (20 S.). Kgl. G. *Graudenz* 1899 (32 für 31).

Reinhardt, W*ilhelm*: Ausgewählte Kapitel aus der Elektrotechnik. Die elektrischen Maschinen und die elektrischen Strafsenbahnen mit einer Einleitung: Über die Grundbegriffe der Elektrizität. 4 (XXXV S., 2 Taf.). Mustersch. (Rg.) *Frankfurt a. M.* 1900 (434).

Rückoldt, Karl: Elektrische Entladungen in verdünnten Gasen siehe: Naturwissenschaft. Geschichtl. S. 262.

Schaper, *Wilhelm*: Die Ankerhemmung der (Umschlagtitel: unserer) Taschenuhren. 4 (25 S.). Herz. Rg. *Meiningen* 1900 (760).

Schmidt, Bernhard: Ueber den Arbeitswert der Elektricität und einen Apparat zur Veranschaulichung elektrischer Ströme. 4 (S. 1—20, 2 Taf.). Kgl. G. *Wurzen i. S.* 1899 (576).

Schrauzer, Karl: Die Theorie der Reflexion des Lichtes an Metallen erörtert auf Grund der erweiterten Maxwell'schen Gleichungen siehe: Mathem. Physik S. 267.

Serf, Paul: Hydroelektrische Analogien. 4 (30 S.). Städt. G. u. Rsch. u. verbund. kgl. Seminar *Düsseldorf* 1897 (496).

Suchsland, *Karl Heinrich* Emil: Physikalische Studien über Leuchtbakterien. 4 (S. 87—100). Festschrift z. 200j. Jubelfeier der Franckesch. Stiftungen u. der Lat. Hauptsch. Lat. Hauptsch. *Halle* 1898. Nicht im Tauschverkehr.

Vagt, Th*eodor Wilhelm Conrad Louis*: Untersuchung und Darstellung der Wellenbewegung polarisierten, monochromatischen Lichtes in doppelbrechenden Krystallen siehe: Mathem. Physik S. 267.

Voellmer, Bernhard: Das elektrolytische Verhalten einiger Lösungen von essigsaurem Kali in Essigsäure. 4 (S. 55—79). Festschrift z. 200j. Jubelfeier der Franckeschen Stiftungen Rg. der Franckesch. Stiftung. *Halle a. S.* 1898. Nicht im Tauschverkehr.

Watzek, *Johann*: Zur Technik der künstlerischen Photographie. 8 (S. 3—22).
K. k. Staats-Rsch. im VI. Bezirke (vormals Gumpendorfer Communal-Oberrsch.) *Wien* 1897.

Zistl, Max: Über Zündung. Historische Darstellung, kritische Besprechung und Einteilung der Feuerzeuge nach den Grundsätzen der Energielehre nebst neuen Konstruktionen zur elektrischen Lampenentzündung siehe: Naturwissenschaften. Geschichtl. S. 263.

Zürn, Hans: Das Pendel und seine Verwendung siehe: Mathemat. Physik S. 268.

d. Chemie.

Eichel, *Paul*: Ueber Untersuchungen von Nahrungs- und Genufsmitteln. 4 (14 S.). Oberrsch. *Metz* 1896 (536).

Fieberg, Emil: Die Wasserzufuhr und die Entwässerung der Stadt Berlin in ihrer Entwickelung und ihren Einrichtungen. 4 (28 S.). Friedrichs-Werdersche Ober-Rsch. *Berlin* 1900 (115).

Fritsch, Carl: Über Chlorophyll im Holze der Dikotyledonen mit besonderer Berücksichtigung von Corylus Avellana L. siehe: Botanik S. 264.

Lemme, *Joachim* Heinrich: Aceton als Lösungsmittel für Salze in chemischer und physikalischer Hinsicht siehe: Experimentalphysik S. 268.

Nickel, Emil: Über graphische Darstellungen in den Naturwissenschaften siehe: Geologie usw. S. 211.

Voellmer, Bernhard: Das elektrolytische Verhalten einiger Lösungen von essigsaurem Kali in Essigsäure siehe: Experimentalphysik S. 269.

Walter, Arwed: Invarianten und elliptische Modulfunktionen auf thermochemischem Gebiete. Ein Beitrag zur Lehre von der chemischen Energie siehe: Analysis des Unendl. S. 261.

IX. Philosophie.

a. Geschichte der Philosophie.

Die Schriften philosophischen Charakters, welche sich auf die Vergangenheit beziehen und einzelne Disziplinen wie Logik, Metaphysik, Ethik u. a. betreffen, sind in diese eingereiht.

Caspari, *Alexander Eugen Louis*: De Cynicis, qui fuerunt aetate imperatorum Romanorum siehe: Philosophi S. 161.

Dyroff, Adolf: Über die Anlage der stoischen Bücherkataloge siehe: Griech. Litt. S. 216.

Medved, Anton: De philosophia stoica eiusque relatione ad christianismum siehe: Philosophi S. 161.

Meissner, Johannes: Erläuterung und Würdigung des Urteils Platons über die Sophistik siehe: Plato S. 162.

Pflieger, *Theodor*: Musonius bei Stobaeus siehe: Musonius S. 161.

Apelt, Otto: Rankes Geschichtsphilosophie. Ein Vortrag siehe: Geschichte. Allgem. S. 179.

Baumeister, Adolf: Über Schillers Lebensansicht insbesondere in ihrer Beziehung zur Kantschen siehe: Fr. v. Schiller S. 227.

Böhmel, Otto: Die philosophische Grundlage der pädagogischen Anschauungen des Comenius siehe: Geschichte der Pädagogik S. 49.

Dräseke, Johannes: Zum Streit über die Mitteldinge im 17. und 18. Jahrhundert. 4 (S. 39—51). 1897.
Festschrift z. Feier des 25jähr. Bestehens des Matthias Claudius-G. m. Realsch. u. Vsch. *Wandsbek* 1898 (300).

Lehmann, Friedrich: Beiträge zur Geschichte und Kritik des Spinozismus. 8 (37 S.). Rg. *Siegen* 1898 (393).

Otto, Eduard: Zur Beurteilung und Würdigung der Staatslehre Spinozas. 4 (31 S.).
Grofsh. Ludwig-Georgs-G. u. Vsch. *Darmstadt* 1897 (656).

b. Logik und Erkenntnistheorie.

Brinckmann, *Heinrich Johannes* Wilhelm: Die Erkenntnistheorie in Platos Theätet siehe: Plato S. 162.

Egger, Ludwig: Das Problem der Urtheilsfunction, I. (Eingehende Würdigung von Jerusalems Werk 'Die Urtheilsfunction' mit fortwährender Berücksichtigung der Brentano'schen Lehre.) 8 (S. 13—36). (Umschlagtitel: . . . I.) II. 8 (S. 3—26). III. 8 (S. 3—14).
K. k. Staats-G. u. gewerbl. Fortbildungssch. *Oberhollabrunn* 1896. 1897. 1898.

Fink, *August Friedrich*: Logisches und Grammatisches siehe: Sprachwissensch. u. Sprachkunde S. 135.

Gerber, *Carl Ludwig* Paul: Die Principien der Erkenntnis in der Physik und Chemie siehe: Naturwissenschaft. Allgem. S. 261.

Gneisse, Karl: Deduction und Induction. Eine Begriffsbestimmung. 4 (39 S.). Lyc. *Strafsburg i. E.* 1899 (549).

Hacks, Jakob: Über Kant's synthetische Urteile a priori. II. Teil. 4 (19 S.). III. Teil. 4 (20 S.). IV. Teil. 4 (20 S., 1 S. unp.).
Städt. G. *Kattowitz* 1896 (193). 1898 (199). Städt. Rsch. *Kattowitz* 1899 (238).

Jerovek, *Franz*: Kako dokazuje John Loke v. l. knjigi (cap. II et. (!) III.) svojega spisa „an essay on the human understanding", da ni prirojenih idej. 8 (37 S.).
K. k. Staats-G. *Marburg* 1896.
Wie zeigt J. L. im ersten Buche (cap. II u. III) seiner Schrift „an . . . understanding", dafs es keine angeborne Ideen gebe.

Kauff, *Heinrich*: Die Erkenntnislehre des heiligen Augustin und ihr Verhältnis zur Platonischen Philosophie. I. Teil. Gewifsheit und Wahrheit siehe: Plato S. 162.

Keller, Anton: Das Causalitätsproblem bei Malebranche und Hume. 4 (19 S.). Grofsh. G. *Rastatt* 1899 (654).

Klaschka, Franz: Die Ideen Platos und die praktischen Ideen Herbarts. (Eine Parallele.) siehe: Plato S. 162.

Markič, Michael: Studien zur exacten Logik und Grammatik siehe: Sprachwissenschaft u. Sprachkunde S. 135.

Müller, Eugen: Über die Algebra der Logik. Die Grundlage des Gebietekalkuls siehe: Arithm. u. Algebra S. 255.

Nolte, *Friedrich*: Über das Verhältnis von Sinnlichkeit und Denken in Kants Terminologie. 4 (S. 3—10).
Mit Realabteilungen in Tertia u. Sek. verbund. Prg. *Northeim* 1898 (348).

Richert, Paul: Sprache und Schrift. (Ein erkenntnistheoretisches Essay.) siehe: Sprachwissenschaft u. Sprachkunde S. 135.

Sigall, Emil: Platon und Leibniz über die angeborenen Ideen siehe: Plato S. 163.

—: Der Leibniz-Kantische Apriorismus und die neuere Philosophie. 8 (S. 3—34). K. k. Ober-G. *Czernowitz* 1900.

c. Metaphysik und Naturphilosophie.

Hahn, *Rudolf*: Die Entwickelung der Leibnizischen Metaphysik und der Einfluſs der Mathematik auf dieselbe bis zum Jahre 1686 siehe: Mathematik. Geschichtl. S. 253.

Heubaum, Alfred: Die Auseinandersetzung zwischen der mechanischen und teleologischen Naturerklärung in ihrer Bedeutung für die Fortentwickelung des religiösen Vorstellens seit dem 16. Jahrhundert. 4 (24 S.). Lessing-G. *Berlin* 1900 (61).
„Das Ganze erscheint u. d. T.: Die Theodicee. Ihre geschichtl. Entwickelung seit dem 16. Jahrh. Stuttgart, Fr. Frommann."

Keutel, Otto: Über die Zweckmäſsigkeit in der Natur bei Schopenhauer. 4 (47 S.). Zweite städt. Rsch. *Leipzig* 1897 (571 für 591).

Michelis, Arthur: Über den Zusammenhang von Materie und Bewuſstsein in Zeit und Raum. 4 (S. 3—14).
Städt. Rg. *Königsberg i. Pr.* 1898 (20).

Scheffen, Adalbert: Die Gesetzmäſsigkeit in der Welt, ihre Bedeutung und Ausdehnung. 8 (30 S.). Rg. *Ruhrort* 1899 (513).

Ulrich, Georg: Zur Grundlegung des Systems aller möglichen Erfahrung. 4 (26 S.). Erste Rsch. *Berlin* 1896 (115).

Wallenberg, Georg: Kants Zeitlehre. 4 (20 S.).
Neunte Städt. Rsch. (Höh. Bürgersch.) *Berlin* 1896 (123).

d. Religionsphilosophie.

Heinrich, *Johann Baptist Joseph*: Kosmologischer Gottesbeweis und Kant's Kritik der reinen Vernunft. 4 (XXXI S.).
Grofsh. G. *Mainz* 1898 (669).

Richert, Hans: Hegels Religionsphilosophie in ihren Grundzügen dargestellt und beurteilt. 8 (57 S.).
Kgl. Rg. *Bromberg* 1900 (182).

Schultze, Hugo: Der ontologische Gottesbeweis. Geschichtlich-kritische Übersicht bis Kant. 4 (25 S.).
Rsch. vor d. Lübeckerthore zu *Hamburg* 1900 (789).

e. Psychologie.

Ballauff, Friedrich: Entstehung und Bedeutung des Gefühls im Leben der einheitlichen Seele mit besonderer Rücksicht auf die praktischen Ideen Herbarts. 4 (S. 3—52).
Kgl. G. *Aurich* 1898 (314).

Chevalier, Ludwig: Das Entstehen und Werden des Selbstbewufstseins. Eine psychologische Abhandlung. 8 (S. 3—43). II. 8 (S. 3—34). (III.) 8 (S. 3—28).
K. k. Staats-Oberg. (Stephansg.) *Prag-Neustadt* 1897. 1899. 1900.

Dyroff, Adolf: Die Tierpsychologie des Plutarchos von Chaironeia siehe: Plutarchus S. 163.

König, *Wilhelm Hermann Edmund*: Das Problem des Zusammenhangs von Leib und Seele und seine Bearbeitung in der kartesianischen Schule. (Schlufs.) 4 (S. 3—14).
Fürstl. Schwarzb. G. *Sondershausen* 1897 (749).

Krause, *Karl Emil*: Der Materialismus und seine verderblichen Folgen für die geistige und sittliche Entwickelung des Menschen aus der Gegenwart heraus beurteilt. 4 (23 S.).
Städt. Rg. *Freiberg* 1898 (579).

Lange, Paul: Die Lehre vom Instinkte bei Lotze und Darwin siehe: Naturwissensch. Geschichtl. S. 262.

Marchl, Paul: Des Aristoteles Lehre von der Tierseele. I.—IV. Teil siehe: Aristoteles S. 154.

Pölzl, Georg: Die Beweise der Unsterblichkeit der Seele in Platons Phädon siehe: Plato S. 162.

Schewczik, Robert: Platos Lehre von der Seele nach den Quellen dargestellt und beurtheilt (I. Theil) siehe: Plato S. 163.

Schultz, Julius: Bemerkungen zur Psychologie der Axiome siehe: Mathematik. Allg. S. 253.

f. Ethik.

Aumüller, *Johann*: Vergleichung der drei Aristotelischen Ethiken hinsichtlich ihrer Lehre über die Willensfreiheit siehe: Aristoteles S. 153.

Dauber, Adolf: Lessings Freiheitsbegriff siehe: Lessing S. 225.

Gollwitzer, Theodor: Plotins Lehre von der Willensfreiheit. I. Teil siehe: Plotinus S. 163.

Holsten, Robert: Platos Ethik in ihrem Verhältnis zum griechischen Volksglauben siehe: Plato S. 162.

Lorenz, *Albert*: Die Arbeit und die Religion. 4 (24 S.).
Ev. G. *Schweidnitz* 1897 (212).

Scheffler, Emil: Über die Begründung der sittlichen Gesetze. 4 (15 S.). Dritte Rsch. (Höh. Bürgersch.) *Berlin* 1896 (117).

Schwarz, Ludwich: Über das Verhältnis der Platonischen Idee des Guten zur Gottesidee siehe: Plato S. 163.

Wirth, Christian: Kann das Übel und Böse in der Welt aus der Willensfreiheit der Geschöpfe hergeleitet werden? 8 (42 S.). Kgl. B. Humanist. G. *Bayreuth* 1898.

g. Ästhetik.

Deike, Wilhelm: Die ästhetischen Lehren Trendelenburgs. 4 (S. 3—33).
Herz. G. (Vereinigt. Helmstedt-Schöningensch. G.) *Helmstedt* 1897 (723).

Dippe, *Alfred*: Der Begriff des Schönen in der neueren Ästhetik. 4 (S. 3—32). Archig. *Soest* 1899 (384).

Obermann, *Johann*: Grundlinien einer psychologischen Ästhetik. 8 (S. 3—59). K. k. Staatsg. im II. Bezirke *Wien* 1897.
I. Was ist Ästhetik? Was ist das Schöne? II. Analyse des ästhetischen Eindruckes. III. Der einfache sinnliche Reiz. IV. Die Formgefühle. V. Functionsgefühle. VI. Intellectuelle Gefühle. VII. Fortsetzung. VIII. Gemütsbewegungen. IX. Das ästhetische Totalgefühl.

Unruh, Ferdinand: Studien zu der Entwickelung, welche der Begriff des Erhabenen seit Kant genommen hat. 8 (33 S.). Städt. Rsch. *Königsberg in Pr.* 1898 (23).

Willenbücher, Heinrich: Guyaus soziologische Aesthetik. Erster Teil: Einleitung und Darstellung der Prinzipien siehe: Guyau S. 235.

X. Theologie.

a. Exegese und Kritik des Alten und Neuen Testamentes.

Beck, Anton: Der Prolog des Lukas-Evangeliums. Eine exegetische Studie. 8 (47 S.). Kgl. Humanist. G. *Amberg* 1900.

Corssen, Peter: Zwei neue Fragmente der Weingartener Prophetenhandschrift, nebst einer Untersuchung über das Verhältnis der Weingartener und Würzburger Prophetenhandschrift. 4 (51 S.). Bismarck-G. *Deutsch-Wilmersdorf bei Berlin* 1899 (91).

Gümbel, *Ludwig*: Die Seligpreisungen der Bergpredigt. Eine theologische Studie. 8 (64 S.). Kgl. humanist. G. *Speyer* 1899.

Könnecke, Clemens: Beiträge zur Erklärung des Neuen Testaments. 4 (30 S.). Kgl. u. Gröningsch. G. *Stargard i. Po.* 1896 (145).
I. Conjecturen zu Stellen des Neuen Testaments. II. Die Beziehungen des Hebräerbriefs zu dem Briefe des Clemens Romanus an die Corinther.

Niemann, Rudolf: Gedankengang und Gliederung von Röm. I, 18 — III, 20. 4 (25 S.). Städt. G. *Waren* 1896 (669).

Schmidt, Albrecht: Hebr. IV, 14 bis V, 10, eine exegetische Studie. Abteilung I (Bogen 1—3). 4 (24 S.). Abteilung II (Bogen 4—6). 4 (S. 25—48). Abteilung III (Bogen 7—9). 4 (S. 49—73).
Grofsh. G. Friderico-Francisceum *Doberan* 1898 (687). 1899 (693). 1900 (700).

Schwartzkopff, Paul: Die Weissagungen Jesaia's gegen Sanherib. 8 (S. 1—45).
Festschrift zur 350jähr. Jubelfeier des Fürstl. Stolberg'sch. G. *Wernigerode* 1900.
Nicht im Tauschverkehr. Leipzig, G. Fock. ℳ 1,20.

Techen, *Ludwig*: Das Targum zu den Psalmen. 8 (50 S.).
Grofse Stadtsch. — G. u. Rsch. — *Wismar* 1896 (670).

Theimer, Alois: Beiträge zur Kenntnis des Sprachgebrauches im Neuen Testamente siehe: Griech. Sprache (Nov. Test.) S. 138.

Weiss, *Karl*: Die Schriftstelle: Alles rein den Reinen, den Befleckten und Ungläubigen nichts rein! Eine exegetische und häreseologische Studie. 8 (70 S.). Kgl. altes G. *Bamberg* 1899.

Windel, Rudolf: Luther als Exeget des Predigers Salomo. 4 (24 S.). Lat. Hauptsch. *Halle* 1897 (242).

Wotke, Carl: Der Genesiscommentar (I—IV. 1) des Pseudoeucherius im Codex Augiensis CXCI. Herausgegeben und erläutert von C. W. siehe: Eucherius S. 172.

Zippel, Bernhard: Christus als zweiter Adam. 4 (S. 3—16).
Kneiphöfisches Stadt-G. *Königsberg i. Pr.* 1896 (9).

b. Einleitung in das Alte und Neue Testament.

(Geschichte Israels siehe: Geschichte des Orients S. 180.)

Geissler, Johannes: Die litterarischen Beziehungen der Esra-memoiren, insbesondere zur Chronik und den hexateuchischen Quellschriften siehe: Litt. der semit. Sprachen S. 237.

Hoyer, Johannes: Die apokryphischen Evangelien, auch ein Beweis für die Glaubwürdigkeit der kanonischen. 4 (S. 3—30). (2. Teil.) 4 (S. 3—28).
Oberrsch. *Halberstadt* 1898 (281). 1899 (283).
1898: „Das arabische Evangelium von der Kindheit unseres Heilandes" in deutscher Übersetzung.

Meusel, Otto: Die Stellung der Sprüche Salomos in der israelitischen Litteratur- und Religionsgeschichte siehe: Mythologie usw. S. 212.

Nestle, Eberhard: Septuagintastudien II. 4 (22 S.). III. 4 (35 S.).
Kgl. G. *Ulm* 1896 (606). Kgl. Württemb. ev.-theol. Seminar *Maulbronn* 1899 (618).
III. I. Zum Gebet Manasses. II. Zum Buche Tobit.

Weber, Walther: Wie viele Briefe hat der Apostel Paulus an die Corinther geschrieben? 4 (56 S.). Kgl. G. *Wetzlar* 1899 (501).

c. Biblische Theologie des Alten und Neuen Testamentes.

Busse, Rudolf: Zur Pneumatologie des Apostels Paulus. 4 (S. 3—17, 1 S. unp.). K. Wilhelms-G. *Berlin* 1900 (65).

Dräseke, Johannes: Zur Johanneischen Frage. 4 (25 S.).
Matthias Claudius-G. mit Rsch. u. Vsch. *Wandsbek* 1900 (306).

Gross, *Arthur*: Das „Reich Gottes“ nach den synoptischen Reden Jesu. 4 (20 S.). Rprg. u. Prg. Georgianum *Forst i. L.* 1897 (102).

Kloppe, *Gottfried Hermann*: Der ursprüngliche Begriff des alttestamentlichen Opfers. 4 (5 S.). Kgl. Rg. *Nordhausen* 1899 (279).

Rammelt, Gustav: Christus „die Wahrheit, das Licht und das Leben“ im Evangelium des Johannes. 4 (S. 1—8).
(J. d. Umwandlung in eine Oberrsch. begriffen.) Prg. *Weifsenfels* 1897 (262).

Schmidt, *Johann Carl Eduard Georg*: Die Entwickelung der alttestamentlichen Opferidee. 4 (S. 3—29).
Städt. Rg. am Zwinger *Breslau* 1899 (222).

Schranzhofer, Leopold: Das Jubeljahr nach der Gesetzgebung des Moses und nach kirchlichem Rechte. 8 (S. 1—16).
G. der k. k. Theresian. Akad. *Wien* 1898.

Stahl, Arthur: Die *ἁπλότης* des Christentums. 4 (S. III—XXV).
Städt. G. u. verb. R.-Sch. *Greifswald* 1900 (145).

Sturm, Wilhelm: Der Apostel Paulus und die evangelische Überlieferung. I, 1. 4 (23 S.). (Fortsetzung.) 4 (39 S.).
Zweite Rsch. (höh. Bürgersch.) *Berlin* 1897 (117). 1900 (118).

d. Patristik. Kirchengeschichte.

α. Patristik.

Berger, Max: Die Schöpfungslehre des hl. Basilius des Grofsen siehe: Basilius S. 154.

Eickhoff, Hermann: Zwei Schriften des Basilius und des Augustinus als geschichtliche Dokumente der Vereinigung von klassischer Bildung und Christentum siehe: Basilius S. 154.

Gross, *Heinrich* Otto: Die Gotteslehre des Theophilus von Antiochia siehe: Theophilus S. 166.

Hämmerle, Alois: Studien zu Salvian, Priester von Massilia II. III siehe: Salvianus S. 176.

Heinzelmann, Wilhelm: Der Brief an Diognet. Übersetzt und gewürdigt siehe: Justinus Martyr S. 160.

Hufmayr, *Joseph* Eugen: Die pseudocyprianische Schrift De Pascha Computus siehe: Cyprianus S. 171.

Kauff, *Heinrich*: Die Erkenntnislehre des heiligen Augustin und ihr Verhältnis zur Platonischen Philosophie. I. Teil siehe: Plato S. 162.

Ott, *Wendelin*: Ueber die Schrift des hl. Augustinus: De magistro siehe: Augustinus S. 168.

von Renesse, Emil: Lehre der zwölf Apostel. 4 (S. 3—16).
Kgl. G. *Oels* 1897 (205).
Vgl. Bd. III S. 270.

Schwenkenbecher, *Friedrich Wilhelm*: Augustins Wort: „fides praecedit rationem“, erörtert nach dessen Schriften siehe: Augustinus S. 168.

Wolny, Josef: Das christliche Leben nach dem heil. Justin, dem Märtyrer siehe: Justinus S. 160.

β. Kirchengeschichte.

Aldinger, Paul: Die Erhebung Arnolds von Isenburg zum Erzbischof von Trier 1242 ff. siehe: Geschichte des Mittelalters S. 187.

Binhack, Franz: Geschichte des Cisterzienser-Stiftes Waldsassen unter dem Abte Wigand von Deltsch. ... Athanasius Hettenkofer ... siehe: Geschichte (Bayern) S. 196.

Bisle, Max: Leben und Wirken des Benediktiners P. Placidus Braun siehe: Biographieen S. 238.

Contzen, Benedikt: Die Regel des heiligen Antonius. Eine Studie. 8 (66 S.). Humanist. G. *Metten* 1896.

Dittrich, Paul: Zur Geschichte der Prämonstratenser in Schlesien siehe: Preufs. Monarchie (Schlesien) S. 195.

Dormann, Hans: Das Hochstift Freising zur Zeit des Kampfes zwischen Ludwig dem Bayern und der römischen Curie siehe: Geschichte (Bayern) S. 196.

Dräseke, Johannes: Zum Streit über die Mitteldinge im 17. und 18. Jahrhundert siehe: Geschichte der Philosophie S. 271.

Dworski, Paul: De ordinationibus Formosi papae. 4 (S. 3—16). Kgl. G. *Königshütte O.-S.* 1900 (203).

Gebauer, *Johannes*: Zur Geschichte der Reformation im Bistum Brandenburg siehe: Preufsische Monarchie (Brandenburg) S. 192.

Haupt, Carl: Melanchthons und seiner Lehre Einfluſs auf Maximilian von Oesterreich siehe: Geschichte (Österreich. Monarchie) S. 189.

Hoffmann, Franz: Caspar Schwenckfelds Leben und Lehren siehe: Biographieen S. 239.

Holtheuer, Bruno: Die Gründung der angelsächsischen Kirche. 4 (43 S.). G. *Aschersleben* 1897 (236).

Hoyer, Johannes: Die apokryphischen Evangelien, auch ein Beweis für die Glaubwürdigkeit der kanonischen siehe: Einleit. in d. A. u. N. T. S. 275.

Ifland, *Julius*: Geschichte des Bistums Camin unter Conrad III. 1233—1241 siehe: Gesch. d. preufs. Monarchie (Pommern) S. 193.

Joachimsohn, Paul: Die Streitschrift des Minoriten Gabriel von Verona gegen den Böhmenkönig Georg Podiebrad vom Jahre 1467 siehe: Österr. Monarchie (Böhmen) S. 190.

Kalkoff, Paul: Pirkheimers und Spenglers Lösung vom Banne 1521. Ein Beitrag zur Reformationsgeschichte Nürnbergs siehe: Geschichte (Bayern) S. 197.

Kalt, *Karl Gustav* Hermann: Hamburgs Kampf um die Reformation siehe: Geschichte (Hamburg) S. 198.

Kayser, *Rudolf*: Christian Thomasius und der Pietismus. 4 (32 S.). Wilhelm-G. *Hamburg* 1900 (786).

Martens, Carl: Die Formula Visitationis Ecclesiae Erfurtensis aus dem Jahre 1557 und ihre Bedeutung für die Erfurter Kirchen- und Schulgeschichte siehe: Geschichte der Schulanstalten (Erfurt) S. 68.

Matthes, *Karl Christian* August: Aktenstücke zur Geschichte der Schule und Kirche Kloster Rofsleben. III. siehe: Geschichte der Schulanstalten (Rofsleben) S. 100.

Menkel, Julius: Ottos I. Beziehungen zu den deutschen Erzbischöfen seiner Zeit und die Leistungen der letzteren für Staat, Kirche und Kultur siehe: Geschichte des Mittelalt. S. 187.

Mülleneisen, Jakob: Friedrich von Schwarzenburg, Erzbischof von Köln (1099—1131) siehe: Preufs. Monarchie (Rheinprovinz) S. 194.

Nevěřil, Johann: Die Gründung und Auflösung der Erzdiöcese des hl. Methodius, des Glaubensapostels der Slaven. I. Theil. (Umschlagtitel: . . . Slaven.) 8 (S. 3—26). (Fortsetzung.) 8 (S. 3—24). (Fortsetzung und Schluss.) 8 (S. 3—22).
K. k. (deutsches) Staats- (Real- und) Oberg. *Ungarisch-Hradisch* 1897. 1899. 1900.

Nicolai, *Wilhelm*: Beiträge zur Geschichte der Christenverfolgungen. Von Traian bis Marc Aurel. (98—180.) (Umschlagtitel: . . . verfolgungen.) 4 (S. 3—18). Grofsh. Rg. *Eisenach* 1897 (702).

Nissen, Waldemar: Die Regelung des Klosterwesens im Rhomäerreiche bis zum Ende des 9. Jahrhunderts. 4 (30 S.).
Gelehrtensch. des Johanneums *Hamburg* 1897 (759).

Otto, Ernst: Die Schriften des ersten kursächsischen Oberhofpredigers Höe von Höenegg, kritisch gesammelt und geordnet siehe: Bibliographie S. 240.

Pagenstecher, Karl: Zur Geschichte der Gegenreformation in Nassau-Hadamar . . . siehe: Preufs. Monarchie (Hessen-Nassau) S. 193.

Pietsch, Paul: Beiträge zur Geschichte der Stadt Kempen in Posen. IV. Teil. (Geschichte der evangelischen Gemeinde II.) siehe: Preufs. Monarchie (Posen) S. 194.

Preuschen, Erwin: Mönchtum und Sarapiskult: siehe Mythologie usw. S. 212.

Rausch, Alfred *Christian Theodor*: Christian Thomasius und August Hermann Francke. Eine schul- und kirchengeschichtliche Studie siehe: Gesch. der Pädag. S. 50.

Rische, *Alfred*: Verzeichnis der Bischöfe und Domherren von Schwerin mit biographischen Bemerkungen. 8 (32 S.).
Grofsh. Rg. *Ludwigslust* 1900 (709).

Richter, *Ernst* Arwed: Über einige seltnere Reformations-Flugschriften aus den Jahren 1523—1525. 8 (44 S.).
Rsch. auf d. Uhlenhorst *Hamburg* 1899 (786).
I. Hartmut von Cronberg. II. Hieronymus von Endorf. III. Jacob Schorre.

Saxenberger, Otto: Dr. M. Luther, ein Freund der belebten Natur siehe: Neuere deutsche Litt. (Luther) S. 226.

Schaumkell, *Ernst Ludwig August Karl*: Beitrag zur Entstehungsgeschichte der Magdeburger Centurien. 8 (IV, 58 S.).
Grofsh. Rg. *Ludwigslust* 1898 (696).

Scheiding, *Ernst Otto*: Bossuets Stellung zur Reformationsbewegung siehe: Franz. Litteratur (Bossuet) S. 234.

Schmertosch, *Richard*: Denkschriften französischer Réfugiés zu den Friedensverhandlungen von Rijswijk siehe: Geschichte der neu. Zeit S. 189.

Schmidt, Erich: Die Chronik des Bernhardinerklosters zu Bromberg. Übersetzung im Auszuge nebst Anmerkungen und verbindendem Texte. I. siehe: Preufs. Monarchie (Posen) S. 194.

Schmidt, Wilhelm: Die Kirchen- und Schulvisitation im Herzberger Kreise vom Jahre 1529 nebst Urkunden. 4 (27 S.). Leibniz-G. *Berlin* 1899 (60).

Schranzhofer, Leopold: Das Jubeljahr nach der Gesetzgebung des Moses und nach kirchlichem Rechte siehe: Bibl. Theol. des A. u. N. Test. S. 276.

Schultz, Eduard: Aus der Geschichte der evangelischen Kirche von Metz zur Zeit der Aufhebung des Ediktes von Nantes: Die vier letzten Pfarrer der alten Kirche, ein biographisches Gruppenbild. 4 (38 S.). Oberrsch. *Metz* 1900 (564).

Seeger, Otto: Zur Confessio Sigismundi. 4 (40 S.). Elfte Rsch. *Berlin* 1899 (128).

(Siebert, Paul): Die ältesten Zeugnisse über das Christentum bei den römischen Schriftstellern siehe: Plin. min. S. 176.

Stein, Fritz: Herzog Magnus von Mecklenburg, Bischof von Schwerin, ein Vorkämpfer der Reformation siehe: Geschichte (Mecklenburg) S. 198.

Steiner, Johann: Die wahre und falsche Gnosis mit besonderer Berücksichtigung des Valentinianischen Systems. 8 (S. 3—15). Deutsche Staats-Rsch. *Karolinenthal* 1899.

Nicht im Tauschverkehr.

Tenckhoff, Franz: Die Paderborner Bischöfe von Hathumar bis Rethar (806 oder 807 bis 1009). Eine biographische Studie. 8 (47 S.). Kgl. G. Theodorianum *Paderborn* 1900 (zu 386).

Terwelp, Gerhard: Joannis Wilmii De pastoratu Kempensi liber. Edidit G. T. 8 (LXXXV S.). Kgl. G. Thomaeum *Kempen (Rhein)* 1897 (464).

Trommershausen, Ernst: Beitrag zur Geschichte des landesherrlichen Kirchenregiments in den evangelischen Gemeinden von Frankfurt a. M. siehe: Preufs. Monarchie (Hessen-Nassau) S. 193.

Tücking, Karl: Urkunden und Akten aus dem Archiv der Klarissen zu Neufs siehe: Preufs. Monarchie (Rheinprov.) S. 195.

Türk, Gustav: Luthers Romfahrt in ihrer Bedeutung für seine innere Entwicklung. 4 (39 S.). Fürsten- u. Landessch. St. Afra in *Meifsen* 1897 (563).

Veraguth, Daniel: Basel und das christliche Burgrecht siehe: Geschichte (Schweiz) S. 200.

Vermeulen, Johann Gerhard: Zur Einleitung in die Kirchengeschichte. 8 (1 Bl., 51 S.). Kgl. Neues G. *Regensburg* 1900.

von Wiese, Erwin: Beiträge zur Geschichte der evangelischen Gemeinde und Kirche in Sprottau siehe: Preufs. Monarchie (Schlesien) S. 195.

Wigger, *Anton Bernhard Joseph*: Antiquitates et descriptiones Campi Sanctae Mariae. Eine Handschrift über das Kloster Marienfeld aus dem Jahre 1715 veröffentlicht. 8 (30 S.).
Kgl. G. Laurentianum *Warendorf* 1898 (383).

Willing, Carl: Zur Geschichte des Investiturstreites. 1. Das Wormser Concordat. 2. Die Berechtigungen der gregorianischen Forderungen siehe: Geschichte des Mittelalters S. 188.

Windel, Rudolf: Luther als Exeget des Predigers Salomo siehe: Exeg. u. Krit. des A. u. N. Test. S. 275.

Wolfram, Ludwig: Die Illuminaten in Bayern und ihre Verfolgung siehe: Geschichte (Bayern) S. 197.

e. Dogmatik. Ethik.

Busse, Rudolf: Zur Pneumatologie des Apostels Paulus siehe: Bibl. Theol. d. A. u. N. Test. S. 275.

Dräseke, Johannes: Zum Streit über die Mitteldinge im 17. und 18. Jahrhundert siehe: Gesch. der Philos. S. 271.

—: Zur Johanneischen Frage siehe: Bibl. Theol. des A. u. N. T. S. 275.

Heubaum, Alfred: Die Auseinandersetzung zwischen der mechanischen und teleologischen Naturerklärung in ihrer Bedeutung für die Fortentwicklung des religiösen Vorstellens seit dem 16. Jahrhundert siehe: Metaphysik u. Naturphilosophie S. 272.

Mach, Franz: Zur Geschichte der Theorie des principiellen Verhältnisses zwischen „Staat“ und „Kirche“. 8 (S. 3—24). II. 8 (S. 3—33). K. k. Staats-Ober-G. *Saaz (Böhmen)* 1897. 1898.

Richert, Hans: Hegels Religionsphilosophie in ihren Grundzügen dargestellt und beurteilt siehe: Religionsphilosophie S. 272.

Schultze, Hugo: Der ontologische Gottesbeweis. Geschichtlich-kritische Übersicht bis Kant siehe: Religionsphilosophie S. 273.

Stahl, Arthur: Die ἁπλότης des Christentums siehe: Bibl. Theol. des A. u. N. Test. S. 276.

Vollert, *Friedrich* Wilhelm: Die wichtigsten Unterscheidungslehren der christlichen Konfessionen nach Schrift, Geschichte und Bekenntnis. 4 (24 S.).
Fürstl. G. Rutheneum u. Vsch. *Gera* 1897 (742).

Weiss, *Karl*: Die Schriftstelle: Alles rein den Reinen, den Befleckten und Ungläubigen nichts rein! siehe: Exeg. u. Krit. des A. u. N. Test. S. 275.

XI. Kunst.

a. Alte Kunst.

Groß, Julius: Die Akropolis in Athen und ihre Kunstdenkmäler siehe: Geogr. u. Topogr. des Alt. S. 202.

Ilberg, Johannes: Die Sphinx in der griechischen Kunst und Sage siehe: Mythologie usw. S. 212.

Luckenbach, *Hermann*: Die Akropolis von Athen siehe: Geogr. u. Topogr. des Altert. S. 202.

Mestwerdt, *Georg*: Die römischen Thongefäfse der Altertumssammlung in Cleve. I. 8 (18 S.). Kgl. G. *Cleve* 1899 (455).

Schmid, Coel*estin*: Der Troianerfries vom Heroon in Gjölbaschi-Thrysa, Benndorf und die Ilias siehe: Homerus S. 159.

Schmidt, Ernst: Pergamon siehe: Geschichte des Orients S. 180.

Trendelenburg, Adolf: Bendis siehe: Mythologie usw. S. 212.

b. Mittelalterliche und neuere Kunst.

Bronner, Karl: Ravenna. Seine Kunstdenkmäler und deren Stellung in der deutschen Kunstgeschichte. Mit 22 Abbildungen nach Zeichnungen des Verfassers. 8 (43 S.). Grofsh. Rg. u. Rsch. *Mainz* 1897 (671).

Engelhard, Robert: Das Steingrab zu Thuine nebst Beiträgen zu den prähistorischen Altertümern des Kreises Lingen (Prov. Hannover) siehe: Kulturgeschichte S. 214.

Heufsner, Friedrich u. Paulus, Otto: Zur Einführung unserer Schüler in die Kasseler Bildergalerie, I. II. III. siehe: Unterr. an höh. Schulen u. dess. Einrichtung (Cassel) S. 9 u. Paulus unten.

Lempfrid, Heinrich: Kaiser Heinrich II. am Münster zu Thann. Ein Beitrag zur oberrheinischen Kunstgeschichte. 8 (61 S., 1 Taf.). Prg. *Thann* 1897 (542).

Lüttich, *Selmar*: Über den Naumburger Dom. I. Wie sind die Glasgemälde der Westchorfenster zu ergänzen? II. Welchen Bischof stellt das Grabdenkmal im Ostchor dar? Mit Zeichnungen vom Architekten *Karl* Memminger. 4 (43 S.). Domg. *Naumburg a. S.* 1898 (252).

Paulus, Otto: Zur Einführung unserer Schüler in die Kasseler Bildergalerie, III. Die Vorhalle unserer Bildergalerie und die Echtermeierschen Länderstatuen siehe: Unterr. an höh. Schulen u. dessen Einricht. (Cassel) S. 9.

Peine, Selmar: St. Barbara, die Schutzheilige der Bergleute und der Artillerie, und ihre Darstellung in der Kunst siehe: Mythologie usw. S. 213.

XII. Gedichte. Schauspiele.

Bei Schulfeiern vorgetragene, zu Ehren früherer Schüler oder des betr. Herrscherhauses verfafste Gedichte siehe: Rg. *Altenburg* S. 52, Andreas-Rg. *Berlin* S. 56, G. *Bochum* S. 58, städt. G. *Bonn* S. 58, Rg. *Brandenburg* S. 58, Rsch. *Cassel* S. 62, Rsch. *Coepenick* S. 63, Wettiner G. *Dresden* S. 64. 65, I. Städt. Rsch. *Dresden* (Johannstadt) S. 65, G. *Erfurt* S. 68, Fürstensch. *Grimma* S. 73, G. u. Oberrsch. *Heidelberg* S. 78 u. 79, Landw.-Sch. *Helmstedt* S. 79, Klostersch. *Ilfeld* S. 81, Rsch. *Köln* S. 83, Friedrichs-Koll. *Königsberg Pr.* S. 83, G. *Kremsier* S. 85, G. *Krotoschin* S. 85, Nicolaig. *Leipzig* S. 86, Rprg. *Löwenberg* S. 88, Rsch. *Meiderich* S. 89, G. *Nikolsburg* S. 93, Altes G. *Nürnberg* S. 93, G. *Rinteln* S. 99, Rsch. *Rochlitz* S. 99, Oberrsch. *Teschen* S. 105, G. *Troppau* S. 106, 1. Staatsg. im 2. Bez. *Wien* S. 109, Rsch. *Wimpfen* S. 110.

Anger, Siegfried: Iphigenie in Delphi. Ein Schauspiel in drei Akten. 8 (48 S.). Kgl. G. *Graudenz* 1898 (31).
Vgl. des Verf. Iphigenie in Mycene. Ein Nachspiel zur „Iphigenie in Delphi". 8 (13 S.). Neifse (1901), J. Graveur. *M.* —,50.

Brock, *Friedrich Gottfried* Leopold: Die Hohenzollern [Gedicht nach *George* Hesekiel]. 4 (3 unp. S.). Kgl. G. *Oels* 1897 (205).

Haehnel, Karl: Auf den Tod Ihrer Majestät der Kaiserin und Königin Elisabeth. Dichtung. 8 (S. 3—4).
K. k. Staats-Ober-G. *Leitmeritz i. Bö.* 1899.

Irmscher, Emil: An Fürst Bismarck. Zur 80-jährigen Jubelfeier am 1. April 1895. (Umschlagtitel: Festgedicht zur Bismarckfeier.) 4 (S. 6—7).
Mit G.- u. Elementarklassen verbund. Rsch. von Dr. E. Zeidler, früher Albani *Dresden* 1896 (572).

—: Die Lieblingsblume (Umschlagtitel: ... blumen) Kaiser Wilhelms I. 4 (S. 11).
Mit G.- u. Elementarklassen verbund. Rsch. von Dr. E. Zeidler, früher Albani *Dresden* 1897 (583).

Söhns, *Franz*: Der Gang nach Kanossa. 4 (S. 14—17).
Rprg. *Gandersheim* 1896 (710).

Thikoetter, Julius (Pastor prim.): Hymnus sodalibus philologicis Germanicis dedicatus. 8 (1 S.).
Fest-Schrift d. 45. Versammlung deutsch. Philologen u. Schulmänner dargeboten von d. öffentl. höh. Lehranstalten *Bremens* 1899.
Nicht im Tauschverkehr. Wiederholt in des Verf. „Neue Hymnen" (Bremen 1902).

Uhle, Heinrich *Theodor*: ΕΛΕΓΕΙΑ ΕΙΣ ΓΟΥΙΛΕΛΜΟΝ ΤΟΝ ΝΙΚΑΤΟΡΑ zum 22. März 1897. 4 (1 Bl.).
G. z. heil. Kreuz *Dresden* 1898 (558).

Weck, Gustav: Die Hundertjahrfeier (1897) und andres Vaterländische siehe: Reden S. 129.

—: Haus Hohenzollern. Schauspiel in fünf Aufzügen. (Den Bühnen gegenüber Manuskript.) 8 (105 S.).
König-Wilhelms-Schule (Kgl. Rg. u. Vsch.) *Reichenbach i. Schl.* 1900 (231).
Vollständig (160 S.) in des Verf. „Der Vaterländischen Schriften und Dichtungen vierter Teil". (Leipzig, Teubner.) *M.* 3,—.

Wilhelm (Prinz von Preußen): Der Oberrhein. (Gedicht.) 4 (S. 31—32). Städt. Rg. *Coblenz* 1897 (491).

Zeidler, Ernst: Im Klostergarten. — Frühlingsanfang. — Penelope. 4 (S. 9—10).
Mit G.- u. Elementarklass. verbund. Rsch. von Dr. E. Zeidler *Dresden* 1899 (594).

XIII. Vermischtes.

Hönncher, Erwin: Theorie der fremden Wechselkurse nach G. J. Goschen's Theory of foreign exchanges unter Berücksichtigung der neueren und neuesten volkswirtschaftlichen Litteratur. 4 (62 S.). Kgl. Rg. mit höh. Handelssch. *Zittau* 1898 (581).

Korten, Max: Elementare Darstellung des Brückenbaues mit besonderer Berücksichtigung des Baues der Bonner Rheinbrücke. 4 (48 S., 3 Taf.). Oberrsch. mit G. (in Entw.) *Bonn* 1898 (512).

Krantz, Friedrich: Anbauversuche mit Braugerste in der Döbelner Pflege. 4 (XXXVIII S.).

Kgl. Rg. u. Landwirtschaftssch. *Döbeln* 1896 (562).

Vgl. des Verf. Anbauwert, Eigenschaften und Kultur der Braugerste. Mit besond. Berücksichtigung der in der Döbelner Pflege in den Jahren 1894 u. 1895 ausgeführten Anbauversuche. [Aus: Landwirtschaftl. Jahrbücher.] 8 (46 S.). Berlin 1896, P. Parey. *M.* 1,50.

Leitner, Friedrich Carl: Einige Usancen im internationalen Handel mit Ölsaaten. 4 (S. 4—37).

Grofsh. Rg., Rsch. u. Höh. Handelssch. *Mainz* 1899 (688).

Voigt, *Richard* (Kgl. Regierungs-Baumstr.): Eisenbahnhygiene. Eine allgemeine Beleuchtung derjenigen Eisenbahnbetriebseinrichtungen, welche für das gesundheitliche Wohlbefinden und für die Sicherheit der Reisenden vorhanden oder vielleicht erwünscht sind. 4 (37 S., 1 Taf.).

Kgl. Ober-Rsch. u. verb. techn. Fachsch. *Gleiwitz O/S.* 1896 (230).

S. 12 Halberstadt (Schuhardt) füge hinzu: 1895.
„ 22 stelle um: Sextro. Seyfarth.
„ 28 Z. 3 lies: Rsch. (nicht Rg.).
„ 32 lies: Giseke.
„ 34 stelle um: Hahn. Hassencamp.
„ 138 (Papyri) lies: Heilbronn 1898.
„ 151 Z. 7 lies: Baumgartner.
„ 162 Z. 5 tilge „(Rprg.)“ nach Hansa-Sch.
„ 168 Z. 16 (Aetna) lies: Nicolaig.
„ 220 Z. 29 (Kamp) lies: Kgl. Kaiserin Auguste.
„ 227 Z. 27 (Hans Sachs) lies: Cannstatt.
„ 235 Z. 5 (Willenbücher) füge ein: Erster Teil: Einleitung und Darstellung der Prinzipien.
„ 253 Z. 6 lies: Rsch. (nicht Rg.).
„ 266 Z. 9 (Ingolstadt) lies: S. 41.

Ortsverzeichnis.

Namen	1896	1897	1898	1899	1900
Aachen, Kaiser-Karls-Gymnasium	222	—	220	52	—
Aachen, Königliches Kaiser-Wilhelms-Gymnasium	—	47	—	218	—
Aachen, Städtisches Realgymnasium mit höherer Handelsschule	21	52	24	52	—
Allenstein, Königliches Gymnasium	31	—	—	—	—
Altenburg, Friedrichs-Gymnasium	32	32	52	52	52
			218	238	
Altenburg, Herzogliches Ernst-Realgymnasium (Reform-Realgymn. Alton. Syst.)	52	233	52	—	—
	263		126		
			196		
Altona, Königliches Christianeum	—	53	53	53	239
		240	219		
Altona, Realgymnasium und Realschule	53	53	—	43	—
Altona-Ottensen, Realschule	—	53	—	—	—
Alzey, Grofsherzogliche Realschule und Progymnasium (mit Vorschule)	—	—	—	—	32
Amberg, Königliches Humanistisches Gymnasium	197	269	138	161	274
Andernach, Progymnasium	—	212	137	238	239
Anklam, Gymnasium	—	53	53	—	53
					166
Annaberg, Königliches Realgymnasium nebst Progymnasium	257	—	219	—	—
Ansbach, Königliches humanistisches Gymnasium	164	134	206	156	170
Apolda, Grofsherzogl. Wilhelm und Louis Zimmermann's Realschule	6	—	—	6	—
	236				
Arnsberg, Königliches Laurentianum	—	206	6	37	—
			53		
Arnstadt, Fürstliches Gymnasium	53	255	208	54	219
			255		
Arnstadt, Fürstliche Realschule	54	54	54	116	241
	127		125	127	
	133		241	241	
	263				

Namen	1896	1897	1898	1899	1900
Arolsen, Realprogymnasium	—	126	—	—	—
Aschaffenburg, Königliches humanistisches Gymnasium (Kgl. Studienanstalt)	—	264	162	220	204
Aschersleben, Gymnasium	—	277	—	140	—
Attendorn, Gymnasium	6	6	6	6	6
	54				
Aue, Realschule mit Progymnasium	—	—	—	—	192
Auerbach i. V., Städtische Realschule mit Progymnasium	—	—	54	—	—
Augsburg, Königliches humanistisches Gymnasium bei St. Anna	161	157	157	54	209
Augsburg, Königliches humanistisches Gymnasium St. Stephan	171	178	80	160	160
Augsburg, Königliches Realgymnasium	190	238	267	235	—
Aurich, Königliches Gymnasium	54	54	273	192	—
		114			
Bad-Ems, siehe: Ems.					
Baden, Grofsherzogliches Gymnasium (und Realprogymnasium)	54	—	40	54	—
	159				
Bamberg, Königliches altes Gymnasium	22	160	23	275	39
Bamberg, Königliches neues Gymnasium	164	141	196	197	241
Barmen, Gymnasium	54	6	55	206	55
	55	118			
	118	241			
	132				
	170				
Barmen, Städt. Realgymnasium, mit demselb. verbund. Realschule (Reformsch.) u. Königl. Pädag. Seminar	241	45	45	180	132
		241			
Barmen, (Gewerbeschule) Realschule	—	—	—	115	6
Barmen-Wupperfeld, Oberrealschule	241	241	241	241	44
					241
Bartenstein, Königliches Gymnasium	228	55	—	201	—
Basel, Gymnasium	152	200	157	144	165
Bautzen, Gymnasium	55	55	55	47	55
	141	206	180	55	
Bautzen, Realschule	—	7	—	—	55
Bayreuth, Königl. B. Humanistisches Gymnasium	183	137	274	163	171
Bedburg, Rheinische Ritter-Akademie	55	28	28	55	55
			55		
Belgard, Städtisches Gymnasium	22	—	179	—	173
Bensheim, Grofsherzogliches Hess. Gymnasium	35	18	22	22	116

Namen	1896	1897	1898	1899	1900
Berent, Königliches Progymnasium	—	153	—	—	—
Bergedorf bei Hamburg, Hansaschule (Realschule und Progymnasium)	162	7	7	23	167
Berlin, Askanisches Gymnasium	186	18	212	177	132
		55			177
Berlin, Collège royal français.	30	7	169	257	153
Berlin, Friedrichs-Gymnasium	232	141	213	37	56
Berlin, Friedrichs-Werdersches Gymnasium	152	171	172	233	56
					233
Berlin, Königliches Friedrich-Wilhelms-Gymnasium und Königliche Vorschule	35	154	56	—	56
		159			191
		183			
		186			
		201			
		225			
		232			
Berlin, Humboldt(s)-Gymnasium	167	—	119	44	151
			183		
Berlin, Königliches Joachimsthalsches Gymnasium	241	132	169	56	56
Berlin, Berlinisches Gymnasium zum grauen Kloster	56	234	187	56	144
	266			129	
Berlin, Köllnisches Gymnasium	258	166	166	166	38
Berlin, Königstädtisches Gymnasium . . .	239	235	167	120	268
				153	
Berlin, Leibniz-Gymnasium	236	236	266	279	55
Berlin, Lessing-Gymnasium	209	237	180	219	272
Berlin, Königliches Luisen-Gymnasium . .	144	163	163	120	5
				186	
Berlin, Luisenstädtisches Gymnasium . . .	165	262	56	206	45
			174		
Berlin, Kgl. Prinz Heinrichs-Gymnasium .	7	7	165	184	46
	187	169			
Berlin, Sophien-Gymnasium	165	165	258	188	158
Berlin, K. Wilhelms-Gymnasium	30	7	43	189	275
		44	255		
Berlin, Andreas-Realgymnasium	56	151	202	267	56
	151				171
Berlin, Dorotheenstädtisches Realgymnasium	142	42	3	7	7
		120			
Berlin, Falk-Realgymnasium	140	56	118	21	143
		192			

Namen	1896	1897	1898	1899	1900
Berlin, Friedrichs-Realgymnasium	265	206	203	41	56
					145
					168
					213
					215
Berlin, Königliches (Kaiser Wilhelms-)Realgymnasium	—	56	57	57	269
		142		269	
		153			
		178			
		182			
		230			
		259			
		265			
Berlin, Königstädtisches Realgymnasium. .	5	235	191	57	260
				191	
Berlin, Luisenstädtisches Realgymnasium .	200	267	57	200	119
			199		262
Berlin, Sophien-Realgymnasium	267	253	177	206	159
Berlin, Friedrichs-Werdersche Ober-Realschule	118	256	57	57	270
	223		185	254	
Berlin, Luisenstädtische Oberrealschule . .	143	143	43	235	57
					254
Berlin, Erste Realschule (höhere Bürgerschule)	272	239	57	49	233
			119		
			267		
Berlin, Zweite Realschule (höhere Bürgerschule)	192	276	192	40	276
Berlin, Dritte Realschule (höhere Bürgerschule)	273	135	—	84	232
Berlin, Vierte städtische Realschule (höhere Bürgerschule)	—	143	149	149	191
Berlin, Fünfte städtische Realschule (höhere Bürgerschule)	24	25	57	221	—
Berlin, Sechste städtische Realschule (höhere Bürgerschule)	—	192	—	41	—
Berlin, Siebente Realschule (höhere Bürgerschule)	42	239	268	51	209
	119				
Berlin, Achte (städtische) Realschule (höhere Bürgerschule)	7	223	223	206	256
	256				
Berlin, Neunte städtische Realschule (höhere Bürgerschule)	272	—	203	254	22
			254		
Berlin, Zehnte Realschule (höhere Bürgerschule)	151	151	151	151	151
Berlin, Elfte (städtische) Realschule. . . .	215	215	48	279	—

Namen	1896	1897	1898	1899	1900
Berlin, Zwölfte (städtische) Realschule (höhere Bürgerschule)	262	18	229	234	229
Bernburg, Herzogliches Karls-Gymnasium	—	226	—	180	—
Bernburg, Herzogliches Karls-Realgymnasium und Vorschule des Carolinums	—	132	—	163	211
Beuthen O.-S., Königliches Gymnasium	57 259	57	237	—	8
Beuthen O.-S., Städtische katholische Realschule. (In der Entwicklung begriffen.)	—	—	—	57	7
Biebrich, Realschule (mit gymn. Parallelklassen f. VI—IV)	—	—	—	24	—
Bielefeld, Gymnasium und Realgymnasium	148	231	—	57 231	57
Bielefeld, Städtische Realschule	—	57	—	7	57
Bielitz, K. k. Staatsgymnasium	176	183	241	129 187 189 241	206
Bingen a. Rh., Grofsherz. Hess. Realschule und Progymnasium	—	—	43	—	—
Birkenfeld, Grofsherzogliches Gymnasium mit Realabteilung	146	—	241	241	7
Bischweiler, Progymnasium	—	—	167	—	212
Bistritz (Siebenbürgen), Evangelisches Obergymnasium A. B. u. verbundene Anstalten	57	190	184	150	147
Bitterfeld, Realschule	19 133	—	7	58 115 117	232
Blankenburg a. Harz, Herzogliches Gymnasium	157	—	241	79	79
Blaubeuren, Königlich Württembergisches evangelisch-theologisches Seminar	—	18	—	—	—
Bocholt, Progymnasium (mit nicht verbindl. Griechisch)	—	—	—	—	58
Bochum, Städtisches Gymnasium	—	21	255	58	—
Bochum, Städtische Oberrealschule	41	—	—	58	20 58
Böhm.-Leipa, k. k. Staats-Ober-Gymnasium	148	210	210	241	241
Bonn, Königliches Gymnasium	262	241	241	—	183
Bonn, Oberrealschule mit Progymnasium. Oberrealschule mit Gymn. i. E. Städtisches Gymnasium mit Oberrealschule	141	48	— 282	—	47 58
Borna, Städtisches Realgymnasium	58 120 284	—	50 58 198	58	—

Namen	1896	1897	1898	1899	1900
Brandenburg a. H., Vereinigtes Alt- und Neustädtisches Gymnasium	—	58	58	—	—
Brandenburg a. H., Ritter-Akademie	—	—	192	23	—
				229	—
Brandenburg a. H., v. Saldernsches Realgymnasium	7	41	58	—	—
	58	58	133		
Braunsberg, Königliches Gymnasium	—	133	48	165	—
Braunschweig, Herzogliches Gymnasium Martino-Katharineum	227	—	—	—	—
Braunschweig, Herzogliches Neues Gymnasium	136	135	135	—	160
Braunschweig, Herzogl. Realgymnasium	—	38	242	182	—
Braunschweig, Städtische Oberrealschule	4	5	2	5	5
	5	59	5		59
			59		
Braunschweig, Höhere Lehranstalt des Dr. Jahn (Realschule mit Vorbereitungsklassen)	—	—	59	—	—
Bremen, Gymnasium	8	8	8	8	8
				59	59
				136	
				149	
				156	
				171	
				181	
Bremen, Handelsschule (Abteilung der Hauptschule)	8	8	8	8	8
		59	59	143	
				149	
				152	
				165	
Bremen, Realschule in der Altstadt	—	8	59	42	—
Bremen, Realschule beim Doventhor	8	59	8	264	8
	39				
Bremen, Realschule von C. W. Debbe	8	—	8	—	—
			59		
Bremerhaven, Gymnasium und Realschule	47	—	8	8	8
				172	
Breslau, Städtisches evangelisches Gymnasium zu St. Elisabet	242	242	—	59	59
Breslau, Königliches Friedrichs-Gymnasium	—	60	—	—	60
					185
Breslau, Städtisches Johannes-Gymnasium	150	235	235	224	44
Breslau, Städtisches evangelisches Gymnasium zu St. Maria-Magdalena	197	225	5	—	3

Namen	1896	1897	1898	1899	1900
Breslau, Königl. katholisches St. Matthias-Gymnasium	158	60	39 60	188	195
Breslau, Königliches König-Wilhelms-Gymnasium	154	—	—	145	145
Breslau, Realgymnasium zum heiligen Geist	3	6	—	1 8 23 60	60
Breslau, (Städtisches) Realgymnasium am Zwinger	263	—	—	276	—
Breslau, (Königliche) Oberrealschule (und Baugewerkschule u. Maschinenbauschule)	258	230	60 230	143	60 222
Breslau, (Städtische) katholische Realschule	211	—	—	—	195
Breslau, Städtische evangelische Realschule I	—	215	—	—	226
Breslau, (Städtische) evangelische Realschule II	—	—	60	—	—
Brieg, Königliches Gymnasium	224	162	60	185	205
Brilon, Gymnasium Petrinum	266	9	177	—	60 233
Brixen, F. B. Privat-Gymnasium am Seminarium Vincentinum	136	61	144	242	242
Brody, Ober-Gymnasium. K. k. Rudolf(s)-Gymnasium	141	237	225	237	224
Bromberg, Königliches Gymnasium	—	206	—	242	194
Bromberg, Königliches Realgymnasium	47	48 61	24	61	272
Bruchsal, Grofsherzoglich badisches Gymnasium	160	—	196	—	—
Brühl, Progymnasium (Gymnasium in Entwicklung)	242	—	—	—	61
Brünn, Erstes deutsches k. k. Gymnasium	33	32 136	182	242	61 242
Brünn, K. k. zweites deutsches Obergymnasium (Staatsg.)	61 139 227	167	242	45 124	156
Buchsweiler, Gymnasium	197	193	—	—	—
Budweis, K. k. deutsches Staatsgymnasium	125 209	61 209	206	125 206	190
Büdingen, Grofsherzogliches (Hess.) Gymnasium	—	29	—	—	139
Bützow, Realgymnasium	—	—	9	—	—
Bunzlau, Königliche Waisen- und Schulanstalt. Gymnasium	—	19	19	86	86

Namen	1896	1897	1898	1899	1900
Burg, Königliches Vic(k)toria-Gymnasium .	61	61	235	31	61
	88	255			185
	264				
Burghausen, Königliches humanistisches Gymnasium	175	61	45	138	138
Burgsteinfurt, Fürstl. Bentheimsches Gymnasium Arnoldinum mit Realklassen . . .	186	—	—	258	196
Buxtehude, Realprogymnasium (in Umwandlung zu einer Realschule begriffen). Realschule	19	—	—	61	—
Cannstatt, Kgl. Württembergisches Gymnasium	—	182	—	43	—
Cannstatt, Realanstalt.	—	9	—	227	—
		61			
		227			
Capodistria, Imp. reg. ginnasio superiore .	216	122	—	61	62
		190		122	175
				175	
				216	
Cassel, Königliches Friedrichs-Gymnasium .	239	—	9	9	9
Cassel, Königliches Wilhelms-Gymnasium .	186	—	37	—	146
Cassel, Städtisches Realgymnasium	—	125	127	129	—
Cassel, Oberrealschule	62	—	—	62	—
Cassel, Realschule	193	193	26	26	—
				62	
Celle, Königliches Gymnasium	62	162	—	—	162
Celle, (In der Umwandlung zu einer Realschule begriff. städt.) Realgymnasium. Realgymnasium und Realschule	—	—	9	—	62
Charlottenburg, Königliches Kaiserin Augusta-Gymnasium	—	9	62	62	62
		176	159		
Charlottenburg, Städtisches Realgymnasium.	51	20	51	51	42
	62	119			
Charlottenburg, Städtische Realschule. Ober-Realschule	261	—	45	41	—
Charlottenburg, Städt. höhere Lehranstalt, (in Entwicklung begriffen zu ein. Gymn. u. ein. Realschule mit gemeinsamem Unterbau)	—	—	—	—	202
Chemnitz, Königliches Gymnasium	161	49	235	—	262
Chemnitz, (Städtisches) Realgymnasium . .	166	5	185	237	—
Chemnitz, Städtische Realschule	204	17	52	—	—
Cilli, K. k. Staats-(Ober-)Gymnasium . . .	210	226	190	242	62
			205		119
					242

Namen	1896	1897	1898	1899	1900
Clausthal, Königliches Gymnasium	—	—	62	—	—
Cleve, Königliches Gymnasium	42	177	62	281	—
Coblenz, Kaiserin Augusta-Gymnasium . .	—	—	123	—	—
Coblenz, Städtisches Realgymnasium . . .	4	39	39	39	39
	39	204			1901: 39
		282			
Coburg, Gymnasium Casimirianum	208	135	—	—	62
					114
Coburg, Herzogliche (Ober-)Realschule (Ernestinum)	9	—	63	63	—
					144
Coepenick, Städtische Realschule	—	—	44	63	—
Coesfeld, Königliches Gymnasium	—	63	195	—	195
Cöslin (Köslin), Königliches Gymnasium . .	—	63	63	63	128
			114		178
Cöthen, Herzogliches Ludwigs-Gymnasium .	266	—	22	63	22
Cöthen, Herzogliche Friedrichs-Realschule nebst Vorschule.	—	—	9	—	24
Colmar i. E., Lyceum	—	213	—	213	—
Cottbus, Königliches Gymnasium, siehe: Kottbus.					
Cottbus, Realschule	—	—	—	—	223
C(K)refeld, Realgymnasium	—	—	84	—	—
Crimmitschau, Realschule	—	—	63	—	—
Crossen a. O., (In Umwandlung zu einer Realschule befindliches) Realprogymnasium und Progymnasium (nebst Vorschulklasse). Realschule mit gymn. Parallelunterricht in IV—VI nebst Vorschulkl.	133	—	—	63	63
Culm, Königliches katholisches Gymnasium.	—	63	—	—	—
Cuxhaven, Staatliche Realschule mit Latein-Abteilungen (Höhere Staatsschule)	42	197	197	63	160
	63			197	
Czernowitz, K. k. Ober-Gymnasium	187	163	64	50	272
		242	163		
Danzig, Königliches Gymnasium	183	21	34	—	—
			46		
			64		
Danzig, Städtisches Gymnasium	18	146	—	5	9
Danzig, Realgymnasium zu St. Johann . .	—	—	—	4	4
				64	
Danzig, Realschule zu St. Petri und Pauli.	—	—	—	64	—
Darmstadt, Grofsherzogl. Ludwig-Georgs-Gymnasium u. Vorschule (der beiden Gymnasien).	—	271	—	212	27

Namen	1896	1897	1898	1899	1900
Darmstadt, Grofsherzogliches Neues Gymnasium	9	—	—	—	51
Darmstadt, Grofsherzogliches Realgymnasium	—	—	—	—	5
Darmstadt, Grofsherzogliche Realschule	191	—	—	—	—
Delitzsch, In der Umwandlung zu einer Realschule mit lat. Nebenkursus bis Quarta einschl. begriff. Realprogymnasium	—	147	147	—	—
Dessau, Herzogliches Friedrichs-Gymnasium	64	209	242	268	9
Dessau, Herzogliches Friedrichs-Realgymnasium (nebst Realschule) und Vorschule des Fridericianum(s)	260	181	9	267	225
Detmold, Gymnasium Leopoldinum, Realprogymnasium und Realschule	—	46 142	—	—	—
Deutsch-Krone, Königliches Gymnasium	148	221	148	191	38
Deutsch-Wilmersdorf bei Berlin, Gymnasium. Bismarck-Gymnasium	—	9 64	64	64 274	262
Diedenhofen, Gymnasium	260	—	260	—	260
Dillenburg, Königliches Gymnasium	172	—	—	—	—
Dillingen, Königliches humanistisches Gymnasium	266	178	147	147	269
Dirschau, (Kgl.) Realprogymnasium. (Kgl. Realschule mit wahlfrei. altsprachl. Unterricht von V—IIb)	9	—	64	—	—
Doberan, Grofsherzogliches Gymnasium Friderico-Francisceum	256	5	274	274	274
Döbeln, Königliches Realgymnasium und (höh.) Landwirtschaftsschule	64 283	188	10	—	145
Donaueschingen, Grofsherzogliches Progymnasium	171	238	238	238	240
Donauwörth, Königl. bayer. Progymnasium	—	—	—	140	—
Dortmund, Gymnasium	—	160	152	179	124 169
Dortmund, (Städtisches) Realgymnasium	181	—	—	118	64
Dortmund, Städtische Realschule	242	—	45	—	—
Dramburg, Königliches Gymnasium	209	—	34	—	34
Dresden, Gymnasium zum heiligen Kreuz	212	203 282	216	257	64
Dresden, Vitzthumsches Gymnasium	25	47	240	64 185	—
Dresden, Wettiner Gymnasium	255	146	182	64 65 157	155

Namen	1896	1897	1898	1899	1900
Dresden-Neustadt, Königliches Gymnasium	267	175	155	65	65
Dresden-Altstadt, Annenschule (Realgymnasium)	229	169	10	186	186
Dresden-Neustadt, Drei-König-Schule (Realgymnasium)	230	211	10 211	10	—
Dresden-Friedrichstadt(-Striesen), (Öffentliche) Realschule (mit Progymnasium). Freimaurer-Institut, Lehr- und Erziehungs-Anstalt für Knaben	44	—	65 230	(65)	65
Dresden-Johannstadt, (I.) Städtische Realschule	65	198	—	65 229	229
Dresden, Mit Gymnasial- und Elementarklassen verbundene Realschule von Dr. E. Zeidler, früher Albani	158 282	158 282	179	158 282	179
Duderstadt, Königliches Progymnasium und Realprogymnasium	37	—	—	—	—
Dülken, Städtische Realschule (mit Gymnasialkursus bis Tertia)	—	—	66	—	—
Düren, Gymnasium	151	—	41	31	34
Düren, Oberrealschule mit realprogymnasialem Unterbau	—	—	220	—	—
Düsseldorf, Königliches Gymnasium	—	—	66	66	66
Düsseldorf, Städtisches Realgymnasium und Gymnasium. Städtisches Gymnasium und Realgymnasium (u. verb. Kgl. Seminar)	36	269	—	—	2 66
Düsseldorf, Städtische Realschule. Städtische Oberrealschule (in der Entwicklung begriffen)	—	66	147	—	33
Düsseldorf, Städtische Realschule an der Prinz Georg-Strafse	—	66	—	49	—
Durlach, Grofsherzogliches Progymnasium mit 6 Realklassen	—	258	—	155	—
Eberswalde, Wilhelms-Gymnasium	125	—	—	242	—
Eger (Böhmen), K. k. Staats-Obergymnasium	66 190	29	206 222	66 206 242	206 242
Ehingen a. D., Königliches Gymnasium	—	257	—	260	—
Eichstätt, Königliches (b. humanistisches) Gymnasium	196	160	4	160	228

Namen	1896	1897	1898	1899	1900
Eisenach, Carl-Friedrich(s)-Gymnasium . .	259	10	66	114	—
		66	147	179	
		144			
Eisenach, Grofsherzogliches Realgymnasium	24	278	30	127	29
Eisenberg, Herzogliches Christians-Gymnasium	—	148	29	37	—
Eisleben, Königliches Gymnasium	66	66	243	243	136
Eisleben, Städtische(s Realprogymnasium). Realschule	67	—	—	18	—
Elberfeld, Gymnasium	243	10	243	165	243
		67			
Elberfeld, Realgymnasium.	194	243	—	—	67
Elberfeld, Oberrealschule	243	243	200	48	67
Elberfeld, Realschule in der Nordstadt . .	243	37	24	10	226
		116			
Elbing, Königliches Gymnasium	234	10	67	67	67
		67			194
Elbing, Städtisches Realgymnasium mit lateinloser Sexta bis Quarta. (J. Verwandlung in eine Oberrealschule begriffen) . .	10	67	—	67	—
Ellwangen, Königliches Gymnasium . . .	163	—	181	—	261
Elmshorn, Städtische Realschule	—	67	67	—	—
Emden, Königliches Wilhelms-Gymnasium.	243	124	259	175	—
Emden, Kaiser Friedrichs-Schule (Realschule).	67	26	10	—	40
Emmerich, Königliches Gymnasium . . .	—	169	—	67	—
Bad-Ems, In Umwandlung zu einer Realschule begriffenes Realprogymnasium. Realschule	68	—	193	121	68
Erfurt, Königliches Gymnasium.	38	50	18	68	30
	44	68		195	68
	49	114			
	68				
	159				
	160				
	172				
	227				
	243				
Erfurt, Königliches Realgymnasium . . .	195	68	24	208	201
			68		
Erfurt, Städtische Realschule.	68	260	—	231	205
Erlangen, Königliches (bayer. humanistisches) Gymnasium	175	168	267	197	197
Eschwege, Friedrich-Wilhelms-Schule (Progymnasium und Realprogymnasium bzw. Realschule).	114	243	—	—	—

Namen	1896	1897	1898	1899	1900
Essen, Königliches Gymnasium	68	—	10 68	151	266
Essen, Realgymnasium	47	68 116	—	—	69
Eſslingen, Königliches Gymnasium	—	—	—	—	69
Eſslingen, Königliche Realanstalt	—	254	—	—	—
Eupen, Progymnasium mit englischen Nebenklassen (Abteilungen)	—	127	202	—	227
Eutin, Großherzogliches Oldenburg. Gymnasium mit Realabteilung	—	137	—	26	20
Feldkirch, K. k. Real- und Obergymnasium	175	207	265	243	243
Feldkirch, Öffentliches Privatgymnasium an der Stella Matutina	201	265	189	69 221	259
Flensburg, Königliches Gymnasium und Realgymnasium	—	69	69	244	—
Flensburg, Oberrealschule und Landwirtschaftsschule	—	69	—	—	—
Forbach (Lothr.), (Progymnasium) Realschule	69	—	—	—	145
Forst i. L., Realprogymnasium und Progymnasium Georgianum (Prg. Georgianum nebst Rprg.)	69	276	10 129	69	—
Frankenberg in Sachsen, Realschule mit Progymnasium	—	69	—	—	—
Frankenhausen am Kyffh., Vollberechtigtes städtisches Realprogymnasium	42	69	—	—	—
Frankenstein i. Schl., Städtisches katholisches Progymnasium	159	—	195	—	195
Frankenthal, Königliches Progymnasium	197	30 184	—	30	184
Frankfurt a. M., (Städtisches Gymnasium) Goethe-Gymnasium	11	11 37 50 69 139 175 193 233 235	11	11 18	11
Frankfurt a. M., Königliches Kaiser-Friedrichs-Gymnasium	37	—	184	39	185
Frankfurt a. M., Lessing-Gymnasium	—	70 193	70	142	—

Namen	1896	1897	1898	1899	1900
Frankfurt a. M., Musterschule (Realgymnasium)	—	2	11	—	70
		70			269
Frankfurt a. M., Wöhlerschule (Realgymnasium nebst Handelsschule)	—	3	70	226	—
Frankfurt a. M., Klingerschule, Ober-Realschule	120	32	—	—	—
Frankfurt a. M., Adlerflychtschule (Realschule mit Vorschule)	—	70	4	70	—
Frankfurt a. M., Bockenheimer Realschule. Liebig-Realschule	11	—	11	—	44
Frankfurt a. M., Realschule der israelitischen Gemeinde Philanthropin (Realschule und höhere Mädchenschule)	231	—	—	70	70
Frankfurt a. M., Realschule der Israel. Religions-Gesellschaft	—	70	227	133	70
					133
Frankfurt a. O., Königliches Friedrichs-Gymnasium	170	—	70	226	256
Frankfurt a. O., Oberschule (Realgymnasium)	192	192	192	211	—
Fraustadt, Königliches Gymnasium	141	—	70	—	—
			71		
Freiberg, Gymnasium Albertinum	71	71	71	71	71
	221	221	180	156	
Freiberg, Städtisches Realgymnasium	213	71	71	131	—
			278		
Freiburg i. B., Grofsherzogliches Gymnasium	239	—	24	—	71
			118		154
Freiburg i. Br., Oberrealschule (vormalige Höh. Bürgerschule)	119	71	44	—	—
Freiburg i. Schl., Städtische Realschule	—	—	—	71	71
Freienwalde a. O., Königliches Gymnasium	—	138	—	176	—
Freising, Königliches Humanistisches Gymnasium	138	—	196	196	163
Freistadt in Oberösterreich, Kaiser Franz Josef-Staatsgymnasium	51	209	244	71	244
				244	
Friedberg, Grofsh. Augustinerschule (G. u. Rsch. u. verb. Vsch.)	—	—	—	71	146
Friedeberg Nm., Königliches Gymnasium	71	34	42	150	—
		71			
Friedland, Gymnasium	122	128	39	122	132
	134	222	122	264	264
	198				
Fürstenwalde, Städtisches Gymnasium	—	—	—	72	72
				148	

Namen	1896	1897	1898	1899	1900
Fürth, (Kgl. Progymnasium) Königliches Humanistisches Gymnasium . . 1895: 183	183	72	143	169	39
Fulda, Königliches Gymnasium	134	—	—	—	—
Gandersheim, Städt. Realprogymnasium. Prog. mit Realabt.	282	—	—	—	11
Gartz a. O., (Städtisches) Gymnasium . . .	—	72	—	45	—
Gebweiler, Gymnasium	72	—	—	206	—
Geisenheim a. Rh., Realprogymnasium (in d. Umwandlung zu ein. Realschule begriffen)	—	11	—	—	—
Gera, Fürstliches Gymnasium Rutheneum und verb. Vorschule	121	124	180	121	72
		280	170	211	170
Gera, Städtisches Realgymnasium mit Vorschule	—	244	45	—	—
Gevelsberg i. W., Städtische Realschule .	—	—	—	11	11
Giefsen, Grofsherzoglich Hessisches Gymnasium	—	51	51	51	—
Giefsen, Grofsherzogliches Realgymnasium und Realschule	11	233	—	—	—
Glatz, Königliches katholisches Gymnasium	159	72	72	72	—
Glauchau, Realschule mit Progymnasium .	244	268	—	—	—
Gleiwitz, Königliches katholisches Gymnasium	72	48	135	—	135
	135				
Gleiwitz O.-S., Königliche Ober-Realschule (und verbundene technische Fachschule) .	72	—	37	—	—
	283				
Glückstadt, Königliches Gymnasium . . .	72	73	73	221	139
	180				
Gmünd, Königliches Realgymnasium . . .	—	73	—	37	—
Görlitz, Städtisches Gymnasium und mit demselb. verbundenes Realgymnasium. Gymnasium der Stadt	49	21	195	2	2
				73	134
				223	
Görlitz, Städtische Realschule (mit Realgymnasium) (Reformschule)	230	—	—	3	—
Görz, K. k. Staatsgymnasium	265	174	244	244	168
Göttingen, Königliches Gymnasium (und Realgymnasium)	193	—	—	—	236
Göttingen, Städtische Kaiser Wilhelm II.-Realschule	—	145	—	—	—
Goslar, Realgymnasium und Gymnasium. .	244	—	—	—	—
Gotha, Herzogliches Gymnasium Ernestinum	138	240	120	73	174
				161	
Gotha, Städtische Realschule	—	187	—	33	73

Namen	1896	1897	1898	1899	1900
Graudenz, Königliches (evangelisches) Gymnasium	4	234	281	269	—
	234				
Graudenz, Städtische Realschule	221	244	—	—	194
Graz, K. k. erstes Staats-Gymnasium	190	190	245	73	245
				117	
				245	
Graz, (K. k.) zweites Staats-Gymnasium	203	203	245	245	245
Graz, (Steierm.) Landes-Oberrealschule	214	257	267	142	142
Greifenberg in Pommern, Königliches Friedrich-Wilhelms-Gymnasium	233	38	115	20	158
Greifswald, Städtisches Gymnasium und mit demselb. verbundene(s Realprogymnasium und) Realklassen (Real-Schule)	73	128	193	29	3
	127				276
	225				
Greiz, Städtisches Gymnasium mit Realabteilung (und Vorschule)	11	11	11	11	11
		73	73		27
Grevenbroich, Progymnasium. (Mit nicht allgemein verbindl. Griechisch und dessen Ersatz durch Englisch)	—	73	—	—	21
		148			
Grimma, Fürsten- u. Landesschule. 1891: 73	74	45	74	74	74
	234	74	162		118
Grimma, Realschule und Progymnasium	133	—	—	—	—
Grofsenhain, Realschule mit Progymnasium	22	1	74	1	74
		198		207	
Grofs-Glogau, Königliches Evangelisches Gymnasium	29	—	245	—	74
					245
Grofs-Glogau, Königliches Katholisches Gymnasium	74	245	—	21	187
Grofs-Lichterfelde, Gymnasium	11	11	11	11	11
Grofs-Lichterfelde, Realschule	3	12	12	228	—
	12				
	74				
Grofs-Strehlitz, Königliches Gymnasium	220	145	180	70	27
Grofs-Umstadt, Grofsherzogliche Real- und Landwirtschaftsschule	—	264	—	—	—
Guben, Gymnasium, Realgymnasium und Realschule	12	12	260	—	74
	74				
Güstrow, (Grofsherzogliche) Domschule	173	19	—	—	12
					75
					141

Namen	1896	1897	1898	1899	1900
Güstrow, Realgymnasium (und Realschule)	31	12	—	12	12
Gütersloh, Evangelisches Gymnasium . . .	—	133	—	1	—
Gumbinnen, Königliches Friedrichs-Gymnasium	27	208	—	245	245
Gumbinnen, Städtisches Realprogymnasium	141	141	141	75	—
				141	
Hadamar, Königliches Gymnasium	193	—	—	35	—
Hadersleben, Königliches Gymnasium (Johanneum)	35	—	75	42	155
				130	
Hagen i. W., Realgymnasium und Gymnasium	75	125	126	75	75
	195				
	245				
Hagen i. W., Städtische Realschule	—	—	—	5	25
				25	33
					75
Hagenau, Gymnasium und Realschule. . .	—	75	—	—	—
Halberstadt, Königliches Dom-Gymnasium	21	152	202	130	—
Halberstadt, Realgymnasium	12	12	236	45	44
	24				
	43				
	75				
	218				
Halberstadt, Oberrealschule	75	40	275	275	132
	143				211
Hall, K. k. (Ober-Gymnasium) Franz Josef-Gymnasium der Franciscaner	75	254	75	222	76
	190		222		
Halle a. S., Lateinische Hauptschule . . .	76	275	50	76	33
	258		51	119	113
			76	121	119
			116	130	121
			139		132
			165		
			191		
			258		
			269		
Halle a. S., Stadtgymnasium	76	175	160	134	166
				236	
Halle a. S., Realgymnasium und Realschule. Oberrealschule der Franckeschen Stiftungen	49	—	26	76	—
			76		
			149		
			269		
Halle a. S., (Städtische) Oberrealschule . .	43	116	5	40	236
		117			
		203			

Namen	1896	1897	1898	1899	1900
Hamburg, Gelehrtenschule des Johanneums	76	278	197	76	151
	135				
Hamburg, Wilhelm-Gymnasium	47	213	161	145	277
Hamburg, Realgymnasium des Johanneums	77	37	26	182	197
	197				
Hamburg, Realschule in Eilbeck	3	77	234	262	234
		186			
Hamburg, Realschule in Eimsbüttel	4	143	33	33	215
Hamburg, Realschule. Oberrealschule und Realschule vor dem Holstenthore	26	12	77	237	197
		77	258		
		197			
Hamburg, Realschule vor dem Lübeckerthore	32	185	185	147	273
Hamburg, Realschule in St. Pauli	—	198	198	234	263
Hamburg, Stiftungsschule von 1815 (Realschule)	12	—	—	—	—
Hamburg, Realschule auf der Uhlenhorst	—	77	142	120	77
		162		278	261
Hameln, Städtisches Gymnasium und Realprogymnasium	—	—	77	—	—
Hamm, Königliches Gymnasium	77	19	123	123	123
	133	77			245
		123			
		134			
Hanau, Königliches Gymnasium, vordem die „Hohe Landesschule“	77	—	—	78	78
Hanau, Städtische Oberrealschule	—	193	- -	122	188
Hannover, Städtisches Lyceum I am Georgsplatze	—	—	78	—	—
Hannover, Städtisches G. Lyceum II	—	78	—	—	—
Hannover, Städtische Leibniz-Schule	—	—	3	78	78
Havelberg, In Umwandlung zu einer Realschule begriff. Realprogymnasium	—	—	—	—	78
Hechingen, Königliche Realschule	—	78	168	—	1
Heidelberg, (Grofsherzogliches) Gymnasium	40	78	78	79	119
	78		117	124	127
	126				
	136				
	148				
	153				
	170				
	199				
Heidelberg, (Provisorische) Ober-Realschule	79	—	196	79	23
	238			130	26
				257	

Namen	1896	1897	1898	1899	1900
Heilbronn, Königliches Karls-Gymnasium.	125	—	138	—	231
	142				
Heilbronn a. N., Königliche Realanstalt. .	266	—	—	41	—
Heiligenstadt, Königliches katholisches Gymnasium	—	79	2	79	—
Helmstedt, Herzogliches Gymnasium (Vereinigtes Helmstedt-Schöningensches Gymnasium)	164	274	118	—	177
			225		
Helmstedt, (Berecht.) Landwirtschaftliche Schule (H. B.) mit Realabteilung Marienberg z. H. (Herzt. Braunschw.).	12	12	12	12	12
	79		79		
Herford, Evangelisches Friedrichs-Gymnasium	79	136	79	173	79
Herford, Landwirtschafts- und Realschule verbunden m. Ackerbauschule	—	13	145	—	—
		79			
Hermannstadt, Evangelisches Gymnasium A. B. und verbundene Realschule (sowie ev. Elementarschule A. B.)	80	200	80	188	36
			158		
Hildburghausen, Gymnasium Georgianum	80	—	—	147	—
Hildesheim, Königliches Gymnasium Andreanum	—	117	31	178	155
					223
Hildesheim, Bischöfliches Gymnasium Josephinum	—	—	80	—	—
Hildesheim, Königliches Andreas-Realgymnasium	—	137	—	—	164
Hirschberg (i. Schl.), Königliches Gymnasium	1	153	153	164	161
Höchst a. M., Städtisches Realprogymnasium und Progymnasium. In Ausgestaltung z. Gymnasium begriff. Progymnasium nebst in Umgestaltung zur Realschule begriff. Realprogymnasium	--	—	—	—	165
Höxter a. d. Weser, König Wilhelms-Gymnasium	148	80	140	—	235
Hof, Königliches humanistisches Gymnasium	80	80	80	227	169
					171
Hofgeismar, Mit Realabteilungen verbundenes Progymnasium	—	80	—	—	—
Holzminden, Herzogliches Gymnasium . .	245	229	229	—	—
Homburg v. d. Höhe, Progymnasium und Realschule. Kaiserin-Friedrich-Gymnasium mit Realschule	—	27	—	240	80

Namen	1896	1897	1898	1899	1900
Horn, Niederösterreichisches Landes-Real- und Ober-Gymnasium	138	80	245	245	155
Jauer, Königliches Gymnasium	—	132	215	—	—
Jena, Gymnasium Carolo-Alexandrinum	80	121	13	177	2
	120				
Jenkau bei Danzig, v. Conradisches Provinzial-Schul- und Erziehungs-Institut. Mit ein. Alumnat verbund. Realprogymnasium	80	19	—	—	—
Jever, Grofsherzogliches Marien-Gymnasium	198	25	138	—	245
Iglau, K. k. Staats(-Ober)gymnasium	245	245	245	81	156
				128	240
Ilfeld, Königliche Klosterschule	81	81	81	81	22
	139		158	117	81
	176				
	181				
	192				
	204				
Ingolstadt, Königl. humanistisches Gymnasium	—	—	—	42	158
Innsbruck, K. k. Staats-Gymnasium	190	81	246	246	246
	236				
Inowrazlaw, Königliches Gymnasium	34	43	139	—	139
Insterburg, Königliches Gymnasium und Realgymnasium	137	137	137	135	135
Iserlohn, Realgymnasium (und Realschule)	13	—	39	81	81
	22			134	
	81				
Itzehoe, In Umwandlung zu einer Realschule begriffen. städt. Realprogymnasium. Realschule	81	—	—	—	19
Jülich, Städtisches Progymnasium mit Königlichem Kompatronat	—	81	—	—	—
Kaiserslautern, Königliches Humanistisches Gymnasium	138	81	170	164	240
Karlsruhe, Grofsherzogliches Gymnasium	132	—	1	—	137
	202				
Karlsruhe, Realgymnasium (mit Klasse VI—UnterIII eines sogen. Reformgymnasiums)	4	246	13	13	82
	13		81	82	262
			262		
Karlsruhe, Oberrealschule (Friedrichsschule) mit Grofsherz. Oberrealschule mit kaufmänn. Fachklasse	13	13	13	13	13
	246	246	246	246	246
Karlsruhe, (Grofsherzogliche) Realschule	82	—	215	—	215

Namen	1896	1897	1898	1899	1900
Karolinenthal, Deutsche Staatsrealschule.	254	258	246 254	279	82
Kattowitz, Städtisches Gymnasium	271	82	271	268	—
Kattowitz, Städtische Realschule	—	—	—	82 271	25
Kempen, Reg.-Bez. Posen, Städtisches Progymnasium	134 194	116	82 112	113	—
Kempen (Rhein), Königliches Gymnasium Thomaeum	163	279	82	82	82
Kempten, Königliches humanistisches Gymnasium	260	235	176	138	163
Kiel, Ober-Realschule (mit Reform-Realgymnasialklassen)	264	266	—	45	—
Kiel, Realschule	—	—	82 260	—	205
Klagenfurt, Staats-Obergymnasium . . .	159	187	82 246	82 124 246	246
Köln, Königliches katholisches Gymnasium an Aposteln	29	188	194	227	45
Köln, Königliches Friedrich-Wilhelms-Gymnasium	—	153	125	160	83
Köln, Königliches Kaiser Wilhelms-Gymnasium	140	—	—	—	—
Köln, Städtisches Gymnasium und Realgymnasium in der Kreuzgasse	246	32 83 246	34 246	—	—
Köln, Königliches katholisches Gymnasium an Marzellen	173	—	—	—	—
Köln, Ober-Realschule (der Stadt) und Vorschule (und Fortbildungsschule) (Oberrealschule mit G. (in Entw.))	—	134	246	—	246
Köln, Realschule der Stadt (Höhere Bürgerschule) und Handelsklasse (Realschule, Handelssch. u. Handelsklasse der Stadt). .	—	—	83	—	83
Köln, Handelsschule und Handelsklasse der Stadt	—	—	—	—	83
Königsberg i. d. Neumark, Friedrich-Wilhelms-Gymnasium	135	—	192	—	246 —
Königsberg i. P., Altstädtisches Gymnasium.	191	—	13	184	—
Königsberg i. Pr., Königliches Friedrichs-Kollegium	178	178	83 118	83	83 178

Namen	1896	1897	1898	1899	1900
Königsberg i. Pr., Kneiphöfisches Stadt-Gymnasium	275	233	191	—	194
Königsberg i. Pr., Königliches Wilhelms-Gymnasium	20	217	135	20	83
Königsberg i. Pr., (Königliches Realgymnasium auf der Burg). Königliche Oberrealschule auf der Burg	13	13	13	13	13
	43	227	254	254	231
Königsberg i. Pr., Städtisches Realgymnasium	266	174	272	266	191
Königsberg i. Pr., Städtische Realschule	194	—	274	234	191
Königshütte O.-S., Königliches Gymnasium	117	44	13	—	277
			44		
Köslin siehe: Cöslin.					
Kolberg, Königliches Domgymnasium und Kön. Realgymnasium	83	—	24	—	23
	113				
Komotau, Communal-Obergymnasium	169	225	220	220	25
Konitz, Königliches Gymnasium	—	26	—	22	246
Konstanz, Großherzogliches Gymnasium	246	84	—	—	—
Kornthal, Gemeindelateinschule und Realschule mit Pensionat	—	14	—	14	—
Kottbus, Königliches Friedrich-Wilhelms-Gymnasium	41	165	246	84	84
				246	
Krefeld siehe: Crefeld.					
Krems, K. k. Staats-Gymnasium	84	84	33	84	23
		247	84	123	84
			247		
Kremsier, K. k. deutsches Staats-Gymnasium	33	247	85	128	85
	269		247	247	247
Kreuzburg O.-S., Königliches Gymnasium	30	209	219	50	—
Kreuznach, Königliches Gymnasium	247	247	153	145	85
Kreuznach, Städtische Realschule	259	14	38	24	3
		85			118
Kronstadt, Evangelisches Gymnasium A. B. und verbundene Lehranstalten	209	46	14	47	46
		209	46	85	131
			47	131	202
			85		
Krotoschin, Königliches Wilhelms-Gymnasium	85	20	30	30	30
				85	85
Küstrin, Königliches Gymnasium	178	14	14	28	28

Namen	1896	1897	1898	1899	1900
Lahr, Grofsherzogliches Gymnasium	208	—	—	—	—
Laibach, K. k. Staats-Obergymnasium . .	85	85	201	205	85
		237			205
Landau, Königliches humanistisches Gymnasium	147	139	—	156	147
Landeshut, Realgymnasium	—	—	149	—	—
Landsberg a. d. W., Königliches Gymnasium mit Realklassen	208	—	22	—	43
Landshut, Königliches Humanistisches Gymnasium	240	137	137	153	153
Landshut, Königliche Realschule.	—	—	—	233	—
Landskron in Böhmen, K. k. Staats-Obergymnasium.	173	85	85	247	33
			173		
Langenberg, Realprogymnasium	—	34	—	—	158
Langensalza, Städt. Realprogymnasium. .	—	86	—	—	—
Laubach, Grofsherzogl. (Hess.) Gymnasium Fridericianum	—	—	5	—	86
Lauban, Königliches Gymnasium	1	189	217	—	—
Lauenburg a. d. Elbe, Albinus-Schule (Realprogymnasium und Realschule).	208	—	—	—	—
Lauenburg in Pommern, Progymnasium . .	—	—	—	24	—
Leer, Mit einem Gymnasium verbundenes Königliches Realgymnasium	156	—	—	—	—
Leipzig, Königliches Gymnasium	86	259	86	126	86
	212		208		268
Leipzig, Nicolaigymnasium.	86	86	86	86	86
	254		144	87	
					116
					168
Leipzig, Thomasschule (-gymnasium). Städtisches Gymnasium	87	87	87	87	—
Leipzig, Städtisches Realgymnasium . . .	218	87	48	—	115
		258			
Leipzig, I. städtische Realschule	5	87	52	—	—
	87				
Leipzig, II. städtische Realschule.	—	272	—	231	—
Leipzig, III. städtische Realschule	87	228	—	257	—
Leisnig, Realschule mit Progymnasium . .	—	261	—	87	87
Leitmeritz in Böhmen, K. k. Staats-Ober-Gymnasium	207	210	38	20	210
					247
Lemberg, K. k. zweites Obergymnasium . .	228	222	222	247	247
Lennep, (Realprogymnasium). Realschule mit Angliederung von gymnas. Unterklassen. .	—	14	48	282 —	—

Namen	1896	1897	1898	1899	1900
Leoben, (Landes-Obergymnasium). K. k. Staatsgymnasium	30	35	247	43 247 265	87 247
Leobschütz, Königliches katholisches Gymnasium	150	87	195	14	41
Liegnitz, Städtisches Evangelisches Gymnasium	188	—	169	—	247
Liegnitz, Königliche Ritter-Akademie	14	38	26	87 123 129	40
Liegnitz, Städtische Wilhelms-Realschule	—	230	—	257	—
Limburg a. d. L., Real-Progymnasium und Progymnasium	—	—	14	—	—
Linden, Königliches Kaiserin Auguste Victoria-Gymnasium	20	—	—	—	220
Lingen, Königliches Gymnasium Georgianum	115 214	48	124	—	—
Linz a. Rhein, Königliches Progymnasium	—	207	—	152	—
Linz, K. k. Staats-Gymnasium	164	247	201	87 247	6 39 87
Lippstadt, Realgymnasium (und Realschule) (Reformanstalt)	—	—	88	129	—
Lissa i. P., Königliches (Comenius-)Gymnasium	217	—	164	—	205
Löbau i. S., Realschule mit Progymnasium	198	—	—	—	—
Löbau Wpr., Königliches Progymnasium	141	141	—	88	—
Lörrach, Grofsherzogliches Gymnasium und Realprogymnasium	—	226	—	1	—
Lötzen, Städtisches Progymnasium	—	27	—	189	—
Löwenberg in Schl., (In der Umwandlung in eine Realschule begriff. Realprogymnasium). Realschule	88	33	—	18	—
Lohr a. M., Königliches Progymnasium	—	—	—	—	141
Luckau, Königliches Gymnasium	—	255	—	189	88
Luckenwalde, Realprogymnasium	—	—	—	26	—
Ludwigsburg, Königliches Gymnasium und Elementarschule	—	—	88	—	247
Ludwigshafen a. Rh., Königliches Gymnasium	—	—	—	88 204	166
Ludwigslust, Grofsherzogl. Realgymnasium	—	—	278	—	278
Lübeck, Katharineum	46 88 149	46 235	45 46	46 88 180	46 144

Namen	1896	1897	1898	1899	1900
Lübeck, Realschule	39	—	214	—	234
Lüdenscheid, Realprogymnasium (in Umw. zu einer Realschule u. ein. Progymnasium begriffen)	145	—	—	—	—
Lüneburg, Johanneum	124	124	114	124	124
Lyck, Königliches Gymnasium	—	—	—	—	88
Mähr.-Trübau, Staats-Obergymnasium	49	19	46	28	27
				47	
Mähr. Weißkirchen, K. k. Staats-Gymnasium	28	155	21	88	88
				247	247
Magdeburg, Königliches Dom-Gymnasium.	41	28	30	230	187
Magdeburg, Pädagogium zum Kloster Unser Lieben Frauen	38	32	88	88	28
				89	
				181	
Magdeburg, (Städtisches) König Wilhelms-Gymnasium	28	48	48	159	14
Magdeburg, Realgymnasium	225	180	135	135	—
Magdeburg, Guericke-Schule (Oberrealschule und Realgymnasium)	39	24	267	231	263
Magdeburg, Städtische Realschule	256	23	14	208	17
Mainz, Großherzogliches Gymnasium	47	201	272	153	182
	133				
Mainz, Großherzogliches Realgymnasium u. Realschule (u. Höh. Handelsschule)	188	281	—	255	235
				283	
Malchin, Städtisches Realgymnasium	—	—	—	—	216
Malmedy, Progymnasium	—	4	—	—	—
Mannheim, Großherzogliches Gymnasium	—	188	—	—	—
Mannheim, Großherz. Realgymnasium	—	—	50	—	89
Marburg, Königliches Gymnasium	—	89	—	—	—
Marburg a. d. L., Realprogymnasium. Realschule. Oberrealschule	89	115	14	15	89
				49	
				89	
Marburg, K. k. Staats-Gymnasium	271	162	126	52	161
			237	89	248
			248	131	
				248	
Marienburg, Königliches (ev.) Gymnasium	15	194	194	47	46
				194	47
Marienwerder, Königliches Gymnasium.	—	—	—	209	15
Markirch, Realschule (verbunden mit Lateinschulklassen)	89	89	—	—	—
Maulbronn, Kgl. Württemb. evang.-theolog. Seminar	—	—	—	275	—

Namen	1896	1897	1898	1899	1900
Mediasch, Evangel. Gymnasium A. B. (und verbundene Lehranstalten)	89	18	222	45	40
Meerane i. S., Realschule und Progymnasium	39	—	—	89	89
Meiderich, Städtische Realschule	89	15	15	15	15
	149				
Meiningen, Gymnasium Bernhardinum	146	219	219	41	198
	219		222	219	
Meiningen, Herzogliches Realgymnasium	248	89	—	—	269
Meissen, Fürsten- und Landesschule St. Afra	90	90	90	90	90
	175	279	184		202
Meldorf, Königliches Gymnasium	206	206	—	—	188
Memel, Königliches Luisen-Gymnasium	121	31	20	20	34
Meppen, Königliches Gymnasium	—	22	—	—	—
Meran, K. k. Ober-Gymnasium	238	148	148	248	224
Merseburg, Dom-Gymnasium	50	50	195	170	—
Meseritz, Königliches Gymnasium	40	41	—	259	145
Metten, Humanistisches Gymnasium	277	154	154	154	154
Metz, Lyceum	137	—	198	15	—
Metz, Oberrealschule	270	—	266	—	279
Mies, K. k. Staats-(Ober-)Gymnasium	90	162	162	119	248
				125	
				248	
Minden, Königl. Evang. Gymnasium u. Realgymnasium	26	—	205	—	—
Mittweida, Realschule	90	—	—	—	—
Mörs, Königliches Gymnasium Adolfinum	21	90	—	90	15
	34				
	90				
	176				
	182				
Montabaur, Kaiser Wilhelms-Gymnasium	—	90	90	—	—
Mühlbach, Vierklassiges evangel. Gymnasium A. B. und verbundene Elementarschule	90	—	—	—	214
Mühlhausen i. Thür., Gymnasium und Realprogymnasium	90	90	15	90	90
	91				
Mülhausen i. Els., Gymnasium	134	91	211	—	29
Mülhausen i. Els., Ober-Realschule (Gewerbeschule)	91	91	39	—	259
	259				
Mülheim am Rhein, Realgymnasium mit Gymnasialklassen. Gymnasium (mit Realklassen)	91	—	178	194	—
	151				
Mülheim (Ruhr), Gymnasium und Realschule	34	142	—	91	146

Namen	1896	1897	1898	1899	1900
München, Königliches Ludwigs-Gymnasium	228	159	160	—	238
München, Königliches Luitpold-Gymnasium	155	144	171	161	140
München, Königliches Maximilians-Gymnasium	204	203	152	238	184
München, Königliches Theresiengymnasium	—	228	202	214	51
München, Königliches Wilhelms-Gymnasium	156	164	182	139	31
München, Königliches Realgymnasium	—	—	158	—	158
München, Königliche Luitpold-Kreisrealschule	203	144	232	210	230
M. Gladbach, Gymnasium	—	185	185	162	—
M. Gladbach, Städtische Realschule. Oberrealschule	—	—	—	25	—
Münden, In der Entwicklung zum Gymnasium begriffenes Progymnasium	—	—	—	91	—
Münnerstadt, Königliches (Humanistisches) Gymnasium	136	229	259	136	226
Münster i. W., Königliches Paulinisches Gymnasium	49	91	91	91	205
Münster i. W., Realgymnasium	—	38	196	92	48
Münstereifel, Königliches Gymnasium	—	—	—	92	131
Nakel, Königliches Gymnasium	18	204	18	18	18
Nauen, Realprogymnasium	—	92	—	265	92
Naumburg a. S., Domgymnasium	—	214	281	—	150
Naumburg a. S., Städtische Realschule, Realprogymnasium und Vorschule	—	39	—	—	—
Neifse, Königliches katholisches Gymnasium	92	48	15	92	248
Neifse, Realgymnasium	42	—	52	—	—
Neubrandenburg, Gymnasium	—	92 134	—	—	—
Neuburg a. D., Königliches humanistisches Gymnasium	144	176	174	176	163
Neuhaldensleben, Gymnasium	—	18 92 205	92	—	205
Neumark West-Pr., Königliches Progymnasium (u. verb. (städt.) Vorschule)	30	—	15	—	—
Neumünster, Progymnasium und Realprogymnasium (in Umwandlung in ein Progymnasium mit Realschule begriffen)	92	—	—	248	—
Neunkirchen (Reg.-Bez. Trier), Progymnasium mit wahlfreiem Englisch	—	92	20	—	92
Neu-Ruppin, Friedrich-Wilhelms-Gymnasium	—	27 92	—	120	92
Neufs, Königliches Gymnasium	195	—	—	92	187

Namen	1896	1897	1898	1899	1900
Neustadt a. d. H., Königliches humanistisches Gymnasium	177	213	147	136	164
Neustadt Ob.-Schl., Königliches Gymnasium	—	148	25 93	93	—
Neustadt i. Wpr., Königliches Gymnasium.	36	29	169	—	124
Neustettin, Königliches Fürstin-Hedwig-Gymnasium	93 117	—	93	—	—
Neustrelitz, Gymnasium Carolinum	198	—	158	—	198
Neustrelitz, Grofsherz. Realschule	—	256	256	—	131 132
Neuwied, Königliches Gymnasium verb. mit Realprogymnasium	261	—	248	93 248	120 131
Nikolsburg, Staats-Gymnasium	224	140 255	93 248	248	248
Nordhausen, Königliches Gymnasium.	—	—	248	—	128
Nordhausen, Königliches Realgymnasium.	261	158	158	276	152
Northeim, Mit Realabteilungen in Tertia u. Sekunda verbundenes Progymnasium	—	—	272	—	—
Nürnberg, Königliches Altes Gymnasium	21	93 140	2	148	40
Nürnberg, Königliches Neues Gymnasium.	179	154	231	138	168
Oberhausen-Rheinland, Städtisches Realprogymnasium	—	—	15 93	—	—
Oberhollabrunn, K. k. Staats-Gymnasium und gewerbliche Fortbildungsschule	207 271	271	271	21	33
Oberlahnstein, Städtisches Realprogymnasium	—	—	93	93	—
Oberstein-Idar, Realschule	—	93 180	—	—	262
Oels, Königliches Gymnasium	—	276	282	—	—
Offenbach am Main, Grofsherzogliches Gymnasium und Grofsherz. Realschule	34	—	—	141	—
Offenburg, Grofsherzogliches Gymnasium	—	185	185	—	93
Ohlau, Städtisches Gymnasium	93	94	93	—	—
Ohrdruf, Gräflich Gleichensches Gymnasium (Progymnasium und Realprogymnasium, letzt. in Umwandlung in eine Realschule begr.)	146	146	146	146	238
Oldenburg, Grofsherzogliches Gymnasium.	211	—	18	15	176
Oldenburg, Städtische Oberrealschule und Vorschule	—	41 94	15 25	—	94

Namen	1896	1897	1898	1899	1900
Oldesloe, Realprogymnasium in Umwandlung zu einer Realschule	15	—	—	—	94
Olmütz, K. k. deutsches Staats-Gymnasium	94	45	35	127	248
	166	94	127	128	
				248	
Oppeln, Königliches katholisches Gymnasium	—	—	205	249	137
Oppenheim a. Rh., Grofsherzogliche Realschule	—	94	—	23	—
Oschatz, Städtische Realschule mit Progymnasium	—	94	—	207	—
Oschersleben, In d. Entwicklung begriff. Realschule. Realschule (mit gymn. Nebenkursus in d. 3 unt. Klassen)	—	—	94	215	38
Osnabrück, Königliches Gymnasium Carolinum	222	—	222	—	—
Osnabrück, Ratsgymnasium	94	—	—	—	249
Osnabrück, Königliches Realgymnasium (u. verb. lateinlose Realschule)	—	—	23	15	94
Osterode am Harz, (Städtisches, mit Kgl. Kompatronat verb.) Realgymnasium	—	249	119	113	94
					126
Osterode in Ostpr., (Städtisches Realgymnasium). Städt. Gymnasium	264	40	100	—	17
Ostrowo, Königliches Gymnasium	95	95	—	—	95
	113	123			
Otterndorf, In der Umwandlung zu einer Realschule begriffenes Königliches Realprogymnasium	—	249	—	—	—
Paderborn, Königliches Gymnasium Theodorianum	249	249	20	187	279
Parchim, Grofsherzogliches Friedrich-Franz-Gymnasium und verbundenes Realprogymnasium	171	—	171	31	42
Passau, Königliches Gymnasium	209	196	157	158	211
Patschkau, Städtisches katholisches Gymnasium	95	—	—	—	95
	140				218
Peine, Realschule	—	—	—	95	—
Perleberg, Königliches Realgymnasium	150	6	192	—	95
Pforta, Königliche Landesschule	95	95	95	40	95
1894: 95	187	228	203	95	
	225		210	116	
			225		
Pforzheim, Grofsherzogliches Gymnasium	—	48	81	173	31

Namen	1896	1897	1898	1899	1900
Pforzheim, (Grofsherzogliche Ober)realschule	—	224	—	96	—
Pillau, Realprogymnasium	—	233	—	—	—
Pirna, Städtische Realschule mit Progymnasium	266	—	189	96	—
Plauen i. V., Königliches Gymnasium	96	96	257	—	234
	122	268			
	188				
Plauen i. V., Städtische Realschule (mit Realgymnasialklassen)	96	260	204	236	50
	222				
Plefs, Evangelische Fürstenschule	162	234	—	—	—
Ploen, Königliches Gymnasium. Kaiserin Auguste Victoria-Gymnasium	—	135	96	—	96
Pola, K. k. Staats-Gymnasium	255	141	141	164	202
Posen, Königliches Friedrich-Wilhelms-Gymnasium	16	49	249	36	200
	38	96			
Posen, Königliches Marien-Gymnasium	16	96	28	—	236
		220			
Posen, Königliches Berger-Realgymnasium. Kgl. Berger-Gymnasium u. Berger-Oberrealschule	—	—	—	212	41
Potsdam, Victoria-Gymnasium	96	—	—	166	—
Potsdam, Realgymnasium	—	19	—	—	96
					229
Potsdam, Städtische Realschule	—	96	—	—	—
		218			
Prag-Altstadt, Staatsgymnasium mit deutscher Unterrichtssprache	20	261	249	16	36
	255			219	96
Prag, K. k. deutsches Obergymnasium der Kleinseite	32	32	249	130	249
				249	
Prag, K. k. Neustädter deutsches Staats-Ober-Gymnasium am Graben	157	157	157	52	249
				97	
				127	
Prag-Neustadt, K. k. Staats-Obergymnasium (Stephansgasse)	140	273	140	273	273
Prag, Graf Straka'sche Akademie und Privatgymnasium	—	—	—	—	97
					203
					263
Prenzlau, Gymnasium	38	—	38	—	27
Pr. Stargard siehe: Stargard.					

Namen	1896	1897	1898	1899	1900
Prüm, Gymnasium	97	211	49	213	—
			115		
Putbus, Königliches Pädagogium	97	38	97	38	249
		97			
Pyritz, Königliches Bismarck-Gymnasium	181	194	194	199	199
Quakenbrück, Realgymnasium	192	39	—	—	—
Quedlinburg, Königliches Gymnasium	97	97	166	166	97
					166
Quedlinburg, Städtische Realschule	23	258	32	16	17
Rappoltsweiler, Realschule	—	263	—	—	—
Rastatt, Grofsherzogliches Gymnasium	—	—	—	272	—
Rastenburg, Königliches (Herzog-Albrechts-) Gymnasium	—	97	—	35	—
Rathenow, Städtisches Realprogymnasium (mit Gymnasial- und Realschulklassen)	150	—	—	—	224
Ratibor, Königliches evangelisches Gymnasium	21	121	97	249	199
Ratibor, Realprogymnasium	—	—	—	—	97
Ratzeburg, Lauenburgische Gelehrtenschule. Gymnasium	98	19	—	—	154
Ravensburg, Königlich Württembergisches Gymnasium	—	184	—	20	—
Rawitsch, (In d. Umwandlung zu ein. Gymn. begriff.) Königliches Realgymnasium. Königliches Gymnasium mit realem Ersatzunterricht	98	2	98	33	126
		98			
Recklinghausen, Gymnasium	23	—	23	—	98
					122
Regensburg, Königliches Altes Gymnasium	141	98	218	98	169
				173	
Regensburg, Königliches Neues Gymnasium	156	154	98	179	279
Reichenbach in Schl., König Wilhelms-Schule (Königl. Realgymnasium und Vorschule)	—	210	129	—	282
Reichenbach i. V., Realschule mit Progymnasium	—	—	—	98	98
				146	
				232	
				264	
Remscheid, (Realprogymnasium mit Realschule). Realgymnasium i. E. mit Realschule	228	—	29	—	—
Rendsburg, Gymnasium und Realgymnasium	—	212	—	—	98
Reutlingen, Königliches Gymnasium	—	27	—	181	—
Rheinbach, Städtisches Progymnasium	—	—	—	31	—
Rheine, (Kath.) Gymnasium Dionysianum	195	195	—	99	99

Namen	1896	1897	1898	1899	1900
Rheydt, Oberrealschule und Progymnasium	—	2	—	11	99
Ried, K. k. Staats-Gymnasium	28	28	249	6	99
					210
Rinteln, Königliches Gymnasium	99	—	—	—	163
Rixdorf, Städtische Realschule und Progymnasium	—	—	—	—	99
					214
Rochlitz i. S., Städtische Realschule mit Progymnasium	99	—	—	99	3
	207				
Rössel, Königliches Gymnasium	99	132	—	99	99
		259			
Rosenheim, Königliches human. Gymnasium	—	154	154	149	269
Rofsleben, Klosterschule	100	100	25	35	100
			100	100	117
Rostock, Grofse Stadtschule — Gymnasium und Realgymnasium und Vorschule — Gymnasium und Realgymnasium	100	100	257	225	100
	198	135			156
Rottweil, Königliches Gymnasium	—	210	—	199	100
Rudolfswert, K. k. Ober-Gymnasium	268	113	100	123	100
		249	249	135	135
Rudolstadt, Fürstliches Gymnasium und Realprogymnasium	—	208	—	198	—
Ruhrort, Realgymnasium	—	—	—	272	—
Saalfeld, Herzogliches Realgymnasium	—	250	250	—	1
Saarbrücken, Königliches Gymnasium und Vorschule	100	23	183	149	167
Saarburg, Gymnasium	—	100	—	—	—
Saargemünd, Gymnasium (mit Realabteilung) u. Realschule	—	44	—	101	135
Saarlouis, Progymnasium	116	—	125	101	—
Saaz (Böhmen), K. k. Staats-Ober-Gymnasium	148	101	280	250	250
		280			
Sächsisch-Regen, Vierklassiges evangelisches Gymnasium A. B. und verbundene Lehranstalten	—	226	—	260	—
Sagan, Königliches katholisches Gymnasium	101	4	—	147	32
Salzburg, K. k. Staats-Gymnasium	101	101	101	101	101
	170	190	256	250	250
Salzwedel, Königliches Gymnasium	216	29	19	258	258
		216			
St. Wendel, Königliches Kronprinz Friedrich Wilhelms-Progymnasium	16	16	16	—	107

Namen	1896	1897	1898	1899	1900
Sangerhausen, Gymnasium. In Umwandlung begriffenes Gymnasium und Realschule	213	—	250	—	207
Schäftlarn, Kgl. Progymnasium u. Erziehungs-Institut für Studierende	—	175	—	101	—
Schäfsburg, Evangelisches Gymnasium A. B.	101	101	6	—	6
Schalke, Realgymnasium	—	—	49	—	—
Schlawe, Städtisches Progymnasium mit Realabteilungen	—	101	—	—	—
Schleiz, Fürstliches Gymnasium	—	—	—	—	212
Schleswig, Königliche Domschule (Gymnasium und Realprogymnasium) (Realschule u. Vorschule)	—	154	—	—	168
Schlettstadt, Gymnasium	—	169	—	169	—
Schleusingen, Königl. Preussisches Hennebergisches Gymnasium	188	101	101	101	101
		231	117	130	123
			127	261	
Schmalkalden, Realprogymnasium (Realschule)	101	102	22	—	—
Schneeberg, Königliches Gymnasium	257	220	263	221	—
Schneidemühl, Königliches Gymnasium	—	250	—	27	177
Schönberg im Fürstent. Ratzeburg, Grofsherzogliche Realschule	114	—	—	—	—
Schönebeck a. E., Realprogymnasium	266	—	—	—	—
Schöneberg, Realschule. Städt. Gymnasium nebst Realschule mit gemeins. Unterbau. Hohenzollernschule	—	11	38	155	102
		102	102		143
Schönthal, Königlich Württembergisches evangelisch-theologisches Seminar	—	—	187	—	—
Schopfheim, Grofsherzogliche Realschule	102	—	—	—	—
Schrimm, Königliches Gymnasium	—	217	—	267	137
Schwäbisch Hall, Königliches Gymnasium	176	—	43	—	—
Schwedt a. O., Städtisches Hohenzollern-Gymnasium	—	—	18	—	192
Schweidnitz, Evangelisches Gymnasium	165	273	178	173	122
Schweinfurt, Königliches (humanistisches) Gymnasium	156	197	138	162	263
Schwelm, (Realprogymnasium) Progymnasium und Realschule	—	102	—	147	—
Schwerin, Grofsherzogliches Gymnasium Fridericianum	102	102	102	198	167
	173	250	257		
Schwerin, Grofsherzogliches Realgymnasium	—	25	—	16	—

Namen	1896	1897	1898	1899	1900
Schwetz a. W., Königliches Progymnasium	16	—	—	—	—
Schwetzingen, Grofsherz. Höhere Bürgerschule (Lehrplan der Realgymnasien) . . .	—	—	102	—	—
Seehausen i. d. A., Gymnasium (in der Umwandlung in eine Realschule begriffen) . .	30	43	189	—	126
	102				
Seesen a. Harz, Jacobson-Schule, Realschule	—	—	—	102	—
Siegburg, Königliches Gymnasium	227	—	—	—	28
Siegen, Realgymnasium	214	2	271	—	224
Sigmaringen, Königliches katholisches Gymnasium	22	—	194	260	—
Soest, Archigymnasium.	154	—	37	274	—
Solingen, Städtische Realschule mit Progymnasium (Gymn. in Entw.)	50	—	102	117	200
			162		
Sonderburg, Königliches Realprogymnasium (mit lat. Nebenunterricht). Realschule	—	—	—	103	150
				207	
Sondershausen, Fürstl. Schwarzburgisches Gymnasium	103	273	123	115	4
Sondershausen, Fürstliche Realschule . .	103	16	—	189	268
	150				
Sorau, Königliches Gymnasium	19	36	173	162	34
	146	192		176	223
		215			
Spandau, Königliches Gymnasium und Vorschule	—	31	—	—	146
Spei(y)er, Königliches Humanistisches Gymnasium	167	154	183	274	139
Spremberg, Realprogymnasium.	—	—	—	34	—
Sprottau, Progymnasium (verb. mit Ersatzunterricht f. d. vom Griech. disp. Schüler)	—	195	—	168	—
Stade, Königliches Gymnasium	—	—	179	170	170
Stargard in Pommern, Königliches und Gröningsches Gymnasium	274	127	42	42	25
		145			103
Stargard in Pommern, Städtisches Realprogymnasium	103	261	—	—	—
Pr. Stargard, Königliches Friedrichs-Gymnasium	—	—	17	—	225
Steele, Städtisches Progymnasium.	—	—	—	67	—
Steglitz, (Gymnasium u. in Entwickelung begriff. Realschule) Gymnasium	22	—	170	4	16
	103				
Steglitz, Realschule	—	103	—	—	49

Namen	1896	1897	1898	1899	1900
Stendal, Gymnasium	103	103	—	103	—
Stettin, Königliches Marienstifts-Gymnasium	193	51	—	103	—
				143	
Stettin, Stadtgymnasium, ehemaliges Rats-Lyceum	142	259	—	222	175
Stettin, König-Wilhelms-Gymnasium	—	191	—	162	—
Stettin, Friedrich-Wilhelms-Schule (Realgymnasium nebst Vorschule)	256	103	—	33	223
		256			
Stettin, (Städtisches) Schiller-Realgymnasium	213	—	261	16	—
Stollberg, Erzg., Realschule und Progymnasium	—	—	103	—	—
Stolp, Städtisches Gymnasium (Real-Progymnasium und Realschule). Realschule u. Vorschule	143	18	—	—	235
Stralsund, Gymnasium	193	—	187	103	240
				116	
				119	
Stralsund, Realgymnasium	193	48	48	25	131
				103	268
				115	
				117	
Strasburg W.-Pr., Königliches Gymnasium	—	28	—	103	255
				227	
Straſsburg im Elsass, Lyceum	—	261	—	271	—
Straſsburg, Protestantisches Gymnasium	233	104	167	104	—
Straſsburg i. E., Bischöfliches Gymnasium an St. Stephan	—	259	103	27	259
			199		
Straſsburg i. E., Oberrealschule	4	—	104	—	104
Straſsburg i. E., Realschule bei St. Johann	—	—	—	—	104
Straubing, Königliches (b.) humanistisches Gymnasium	138	263	51	154	136
Strehlen in Schl., Königliches Gymnasium.	30	159	6	104	—
Striegau, Städtisches Progymnasium	104	—	—	—	—
Stuttgart, Eberhard-Ludwigs-Gymnasium.	—	220	—	104	—
				200	
Stuttgart, Karls-Gymnasium	186	—	16	—	118
					138
Stuttgart, Königliches Realgymnasium	—	222	—	183	104
Stuttgart, Königliche (Realanstalt) Friedrich-Eugens-Realschule	104	49	—	—	—
		104			
Suczawa, Gr.-or. Ober-Gymnasium	105	219	170	190	250
	221			250	

Namen	1896	1897	1898	1899	1900
Tarnowitz, Königliches Realgymnasium . .	105	261	—	—	266
	114				
Tauberbischofsheim, Grofsherzogliches Gymnasium	250	161	161	211	255
Teschen, K. k. (vereinigtes) Staats-Gymnasium. Albrecht-Gymnasium	178	130	28	250	250
		168			
Teschen, K. k. Staats-Oberrealschule . . .	38	105	3	105	105
	105	130	105	125	207
		251			
Thann, Progymnasium	—	281	—	—	—
Thorn, Königliches Gymnasium mit Realgymnasium.	—	16	—	16	—
Tilsit, Königliches Gymnasium	43	—	200	164	164
Tilsit, Königliches Realgymnasium	33	—	219	—	147
Torgau, Gymnasium	16	16	16	16	16
	195	195		126	121
				253	
Trarbach, Königliches Gymnasium	—	—	105	105	—
			163		
Tremessen, Königliches Progymnasium . .	—	32	—	—	22
Treptow a. d. R., Kgl. Bugenhagen-Gymnasium	—	—	30	—	203
Trier, Königliches Friedrich-Wilhelms-Gymnasium	154	105	—	254	—
Trier, Königliches Kaiser Wilhelms-Gymnasium (verbunden mit Realgymnasium) . .	—	105	—	106	—
		255			
Triest, K. k. Gymnasium.	216	216	251	106	224
				251	
Troppau, K. k. Staats-Gymnasium (mit deutscher Unterrichtssprache)	29	106	204	106	106
	113	113		127	155
		155		204	251
Tübingen, Königliches Gymnasium	251	227	—	—	48
Uelzen, Realprogymnasium.	—	—	—	40	40
Ulm, Königliches Gymnasium	275	—	266	—	—
Ulm, Königliches Realgymnasium und Königliche Realanstalt	40	—	177	—	177
Ungarisch-Hradisch, K. k. (deutsches) Staats-(Real- und) Ober-Gymnasium . . .	166	278	251	251	278
				278	
Urach, Königlich Württembergisches evangelisch-theologisches Seminar	—	—	5	—	—
Vechta, Grofsherz. katholisches Gymnasium	—	—	35	—	—

Namen	1896	1897	1898	1899	1900
Vegesack, Realgymnasium	—	—	—	1	106
				106	
				180	
				265	
Viersen, Progymnasium (der Stadt) mit Realabteilung. Realprogymnasium mit vollberechtigten Realklassen	—	128	126	—	106
Villach, K. k. Staats-Gymnasium	106	46	106	106	46
	153	106	251	129	106
	184			251	
Waldenburg in Schl., Städtisches Evangelisches Gymnasium	106	40	40	106	234
				234	
Wandsbek, Matthias Claudius-Gymnasium mit Realschule (Realanstalt) und Vorschule	186	16	107	—	275
			135		
			179		
			213		
			221		
			257		
			271		
Warburg, Gymnasium	—	—	135	—	214
Waren, Städtisches Gymnasium	274	—	—	—	—
Warendorf, Königliches Gymnasium Laurentianum	—	107	280	—	199
Wattenscheid, Progymnasium (mit nicht verbindl. Griechisch)	—	—	256	107	107
Wehlau, Königliches Gymnasium	—	—	35	—	—
Weidenau, K. k. Staats-Obergymnasium (Staats-Gymnasium)	107	207	177	177	107
	207	209	207	207	177
			251	251	207
Weilburg, Königliches Gymnasium	—	—	107	215	210
Weimar, Wilhelm-Ernstisches Gymnasium	223	262	234	107	107
				258	1901: 107
Weimar, Realgymnasium	211	212	201	218	131
Weifsenburg i. E., Gymnasium	—	171	—	107	—
Weifsenfels, (In der Umwandlung aus einem Progymnasium begriffene) Oberrealschule	—	276	—	—	251
Werdau, Realschule	267	—	5	—	230
Wernigerode, Fürstlich Stolberg'sches Gymnasium	121	16	121	167	22
		107			27
					42
					107
					108
					232
					260
					275

Namen	1896	1897	1898	1899	1900
Wertheim a. M., Großherzogliches Gymnasium	37	37	—	220	—
Wesel, Königliches Gymnasium (nebst Realschule in E.)	146	137	—	—	108
Wetzlar, (Königliches) Gymnasium	—	113	—	275	108
					223
Wien, K. k. Akademisches Gymnasium	237	108	237	251	251
		148			
Wien, K. k. Staatsgymnasium (Carl Ludwig-Gymnasium) im XII. Bezirke (Unter-Meidling)	157	17	17	108	108
		108		251	251
Wien, K. k. Elisabeth-Gymnasium	108	50	50	108	113
	225	108	117	124	157
			129	128	
				157	
Wien, K. k. Franz-Joseph-Gymnasium	169	108	114	127	251
			120	128	
			251	251	
Wien, K. k. Maximiliansgymnasium	109	21	252	109	153
		139		252	252
Wien, K. k. Ober-Gymnasium zu den Schotten	161	265	268	221	221
Wien, K. k. (erstes) Staatsgymnasium im II. Bezirke	170	274	147	109	166
				129	
				252	
Wien, Leopoldstädter Communal-Real- und Obergymnasium. K. k. zweites Staatsgymnasium im II. Gemeindebezirke	109	109	264	109	109
	209	142			252
		160			
Wien, K. k. Staatsgymnasium im III. Bezirke	151	109	185	153	153
		159			
Wien, K. k. Staatsgymnasium im VI. Bezirke	200	141	29	29	29
				109	109
				128	
Wien, K. k. Staatsgymnasium im VIII. Bezirke	201	80	82	189	109
			252	252	252
Wien, K. k. Staatsgymnasium im XVII. Bezirke (Hernals)	218	172	252	252	52
Wien, Gymnasium der k. k. Theresianischen Akademie	30	17	17	36	36
	36	36	109	109	109
	109	109	276	110	
	110	110		178	
		265			

Namen	1896	1897	1898	1899	1900
Wien, I. Staatsrealschule in dem II. Bezirke	17	144	252	110	226
	44			208	
Wien, K. k. Staats-Realschule im VI. Bezirke (vormals Gumpendorfer Communal-Oberrealschule)	110	270	142	110	252
				142	
Wiener-Neustadt, K. k. Staats-Ober-Gymnasium	168	176	252	252	178
Wiesbaden, Königliches Gymnasium	187	—	—	—	17
Wiesbaden, Königliches Realgymnasium	110	210	—	—	—
Wiesbaden, Städtische Oberrealschule	26	193	—	144	144
Wilhelmshaven, Königliches Gymnasium	267	123	256	164	131
					164
Wimpfen a. Neckar, Grofsherzogliche Realschule	—	110	110	—	—
Wipperfürth, Vollberechtigtes Progymnasium	—	—	37	—	—
Wismar, Grofse Stadtschule — Gymnasium und Realschule —	253	258	143	253	28
	275	268	253	267	253
Wittenberg, (Melanchthon-)Gymnasium	17	110	110	110	—
	165	189		130	
Wittstock, Königliches Gymnasium	—	140	140	—	—
Wohlau, Königliches Gymnasium	29	201	—	110	111
				111	234
Wolfenbüttel, Herzogliches Gymnasium	—	268	—	253	—
Wolfenbüttel, Samsonschule	—	111	—	—	—
Wolfenbüttel, Städtische Realschule (Höhere Bürgerschule)	111	—	—	—	—
Wongrowitz, Königliches Gymnasium	136	111	111	126	27
Worms, Grofsherzogliches Gymnasium und Grofsherzogliche Realschule	263	2	111	—	131
Wriezen, Realprogymnasium	—	—	—	253	—
Würzburg, Königliches altes Gymnasium	218	218	158	256	137
Würzburg, Königliches neues Gymnasium	216	163	142	186	262
Würzburg, Königliches Realgymnasium	223	—	—	—	149
Wurzen in Sachsen, Königliches Gymnasium	19	259	22	269	—
Zabern, Gymnasium	163	—	—	25	—
Zehlendorf, (Höhere Knabenschule) Progymnasium in Entwickelung	—	—	111	1	2
Zeitz, Königliches Stifts-Gymnasium	185	—	147	231	131
Zerbst, Herzogliches Francisceum	—	143	253	253	—
Zittau, Gymnasium	111	111	111	111	111
	156	161	190	157	155
	181	181	205	204	
		256	210		

Namen	1896	1897	1898	1899	1900
Zittau, Königl. Realgymnasium mit höherer Handelsschule	160	265	17 111 282	111 120 224	—
Znaim, K. k. Gymnasium	150	111 189	253	253	190
Züllichau, Königliches Pädagogium und Waisenhaus [Steinbartsche Erziehungs- u. Unterrichtsanstalten]	21 111	111 112	21 111	112	112
Zürich, Kantonsschule	112 232	176	37	151	112
Zweibrücken, Königliches Humanist. Gymnasium	174	51	253	143	140
Zwickau, Gymnasium	— 254	200	137	112	—
Zwickau, Realgymnasium (mit Realschulklassen)	112 211	253	112 255	226	—

Namenverzeichnis.

Bei mehreren Vornamen eines Autors ist der Rufname gesperrt gedruckt.

A.

Abele, Wilhelm 227.
Abert, Franz 175.
Abraham, Fritz 118.
Ackermann, Richard 174.
Adam, Franz 95.
Adeneuer, Johann 246.
Adler, August 254.
Ahrens, Ernst Ludwig 264.
Albrecht, Ernst Emil 63.
Albrecht, Karl 94.
Albrich, Carl 80.
Aldinger, Paul 187. 277.
Algenstaedt, Wilhelm 256.
Aliśkiewicz, Andreas 224. 225.
Altenburg, Oskar 29. 74. 110.
Althaus, August 223.
Althof, Hermann 218. 229.
Aly, Gottfried Friedrich 61. 88. 114.
Amoneit, August 48.
Andresen, Georg 177.
Andries, Joseph 227.
Anger, Siegfried 4. 281.
Angermann, Constantin Theodor 122.
Anhut, Eugen 153.
Ankel, Otto 122. 188. 193.
Anschütz, Christian Karl August 14.
Apelt, Otto 114. 179. 271.
Appel, Ludwig 144.
Armstedt, Richard 191.
Arndt, Georg Otto 114.
Arnoldt, Karl David Richard 53.
Arz, Franz 158. 183.
Asbach, Julius 66. 97.
Aschauer, Josef 252.
Asmus, Johann Rudolf 250.
Auermann, Karl Gustav 195. 239.
Auler, August 118.
Aumüller, Johann 153. 273.
Auracher, Placidus 101.
Aust, Eduard 129.
Aust, Emil 184.
Aust, Rudolf 5.

B.

Baar, Joseph 1. 4. 78.
Babucke, Heinrich 184.
Babuder, Giacomo 61. 122. 158. 216. 236.
Bach, Joseph 27. 103.
Bachinger, Augustin 80.
Bachmann, Ottomar 70.
Baege, Max 122.
Bähnisch, Alfred 93.
Baenitz, Moritz 27.
Baer, Wilhelm Karl 82. 260. 266.
Baerwald, Hermann 70.
Bärwinkel, Louis Emil Johannes 123.
Bätjer, Heinrich Hermann 234.
Bahr, Paul Oswald 181.
Baier, Christian 70.
Baisch, Friedrich 266.
Baldauf, Georg 257.
Baldes, Heinrich 146.
Balkenholl, Johannes 80.
Ballas, Emil 141.
Ballauff, Friedrich 273.
Ballheimer, Wilhelm Rudolf 197.
Ballin, Friedrich (Fritz) 9. 209.
Baltzer, Martin 16.
Baltzer, Wilhelm 99.
Balzer, Albrecht 98.
von Bamberg, Eduard Heinrich Albert 120. 122. 161.
Bamler, Karl 206.
Bangert, Friedrich Heinrich 94.
Banner, Max 235.
Bapp, Karl 211.
Baran, Anton 84. 123.
Baranek, Johann 48.
Barckhausen, Wilhelm 186.
Bardt, Carl 169. 170. 184.
Barnêwitz, Adolf 41.
Baron, Ernst 3. 73.
Bartelmäss, Martin 190.
Bartels, Erich 11. 102.
Bartels, Wilhelm Peter August 261.
Bartsch, Edmund 250.
Bauch, Gustav 60.
Bauder, Wilhelm 27.
Bauer, Carl Otto Ludwig Gottgetreu 89.
Bauer, Friedrich 225. 231.
Bauer, Jakob 134.

Bauer, Karl Joseph 154. 180.
Baumann, Ferdinand 90.
Baumann, Karl 29.
Baumeister, Adolf 227. 271.
Baumgarten, Fritz 239.
Baumgartner, Andreas 151. 232.
Bause, Joseph 145.
Bayer, František 263.
Beau, Otto 36. 41.
Becher, Ferdinand 76.
Beck, Albert 6.
Beck, Anton 274.
Beck, Friedrich 144.
Beck, Heinrich 62.
Becker, Anton 109. 189. 191. 199. 252.
Becker, Hermann 203. 228.
Becker, Johannes 83. 113.
Becker, Karl 243.
Becker, Theodor 158.
Beckhaus, Hubert 95. 113. 123.
Beermann, Ernst 68.
Begemann, Heinrich 27. 29. 92. 120. 123.
Behring, Wilhelm 10. 194.
Beintker, Friedrich Heinrich Eduard 166.
Beller, Emil 7.
Bellermann, Ludwig 55. 56. 129.
Belschner, Christian 247.
Bender, Emil 71. 118.
Beneke, Friedrich Georg Christian 19.
Bensemann, Hermann 266.
Bentzinger, Julius 195.
Berbig, Friedrich 63. 133.
Berg, Emil Karl Martin 2. 3.
Berger, Friedrich 57.
Berger, Gustav Oskar 48.
Berger, Max 154. 276.
Bergmüller, Ludwig 141.
Berka, Karl 142.
Berlet, Ernst Erich 207.
Berndt, Theodor Ernst Adolf Emanuel 123. 133.
Bernhard, Julius Adolf 47. 64.
Bernhard, Max 257.
Bernhardt, Hans Otto 181.
Bertin, Robert 158.
Bertram, August 150. 151.
Bertsch, Georg Heinrich 161. 211.
Besler, Max 69. 145.
Beucke, Karl 268.
Beuriger, Johannes Matthias Adolf 261.
Beyer, Gustav Hermann 58. 133.
Beyer, Oscar 206.
Beyer, Otto 49.
Beyer, Theodor 93.
Beyschlag, Friedrich 157. 161. 164. 167.
Beyse, Gustav 41. 265.
Biedermann, Georg 196.
Biese, Alfred 93. 120. 123. 131.
Biese, Reinhold 10.
Bihler, Heinrich 24.
Bilfinger, Gustav 200.
Bilfinger, Theodor 27. 29.
Bindel, Richard 192.
Bindseil, Theodor Friedrich August 102.
Binhack, Franz 196. 277.
Birkle, Johann Baptist 29.
Bischoff, Ernst Friedrich 86.
Bisle, Max 238. 277.
Bitterauf, Karl 153.
Blaschke, Josef 257.
Blasel, Carl Maria Joseph 41.
Blasendorff, Karl 191.
Blasendorff, Max 256.
Blasius, Hermann 149. 151. 219.
Blath, Ludwig 41. 268.
Bleicher, Joseph 41. 266.
Blümel, Anton 268.
Blüml, Clemens 80.
Blumschein, Karl Gustav 134.
Bluth, Hermann (Stadtbaurat) 58.
Bochow, Karl 256.
Bockwoldt, Georg 36.
Bode, Carl August Paul 70.
Bode, Emil 14. 23.
Böck, Rudolf 49.
Böckel, Ernst 84.
Bödige, Nikólaus 37.
Böger, Karl Ferdinand Rudolf 37.
Boehm, Friedrich 118.
Boehm, Konrad 151. 224.
Böhme, Johannes 162. 164.
Böhme, Oskar 98. 146.
Böhmel, Otto 49. 271.
Boehne, Hermann Woldemar 17.
Bölte, Felix 175.
Boenig, Hermann 174. 217.
Boenisch, Richard 14.
Böhrig, Karl 224.
Börsch, Joseph 83.
Boesche, Theodor Johannes Gustav 66. 88. 115.
Boetel, Friedrich (Kgl. Baurat) 68.
Boettcher, Carl 13.
Böttcher, Johannes Eduard 87. 115.
Böttger, Heinrich 42.
v. Boetticher (Staatsminister u. Oberpräsident) 117.
Bohlmann, Adolf 123.
Bohn, Heinrich 7. 56.
Bohnstedt, Kurt 216.
Boldt, Friedrich 242.
Bolis, Eugen 29.
Bolte, Johannes 239.
von Boltenstern, Paul 178.
Bombe, Paul 150.
Bondi, Jonas 227.
Bopp, Karl 37.
Borchers, Gustav 86.
Bordellé, Georg 29.
Bornemann, Albert 222.
Boschulte, Ludwig 221. 226. 227.

Bosse, Friedrich Wilhelm Hermann 123.
Bott, Paul 266. 268.
Bottler, Philipp 29.
Bourier, Hermann 160.
Boxberger, Rudolf 78.
Brachmann, August 249.
Brachmann, Karl Friedrich August 76. 225.
Brachvogel, Emil 17. 225.
Brack, Ludwig 123.
Brambs, Johann Georg 160.
Brandes, Ernst 227.
Brandes, Herman 218. 220.
Brandl, Joseph 264.
Brandt, Franz Bernhard 133.
Brandt, Karl 29.
Brandt, Paul 47. 58.
Brandt, Samuel 170. 174.
Branhofer, Ignaz 245.
Braß, Friedrich 223.
Braun, Julius 254.
Braun, Philipp 77. 78.
Braune, Theodor 144.
Brause, Albert 87. 239.
Breiter, Theodor (Geh. Reg.- und Provinzialschulrat) 115. 117.
Breitfeld, Ernst Arthur 222. 235.
Bremiker, Hermann 257.
Brenning, Georg Gottlieb Heinrich Emil 165.
Bresina, Wilhelm 37.
Breuer, Heinrich Joseph 110.
Breuer, Peter Joseph 37.
Breysig, Alfred August Bernhard 172.
Briebrecher, Rudolf 200.
Briecke, Wilhelm 133.
Brincker, Friedrich Christian Adolf Heinrich 185. 229.
Brinckmann, Heinrich Johannes Wilhelm 162. 271.
Brinkmann, Adolf 185.
Brock, Friedrich Gottfried Leopold 282.
Brömel, August Albert 266.
Brohm, Ernst 231.
Bromig, Wolfgang Gottfried Gustav 47.
Bronner, Karl 281.
Broschmann, Martin Gustav 137.
Bruckner, Wilhelm 144.
Brückner, Johannes Max 253.
Brückner, Max 164. 180.
Brüll, Carl 92.
Brüll, Felix 115. 212. 213. 218.
Brüll, Johannes 2. 79.
Brünnert, Gustav Otto 68. 195.
Brütt, Maximilian Dohrn 77. 120.
Bruncke, Hermann 253.
Brusskern, Johann Christoph 54.
Buchenau, Franz Georg Philipp 8. 59. 264.
Buchheim, Ernst Woldemar 180.
Buchholz, Ernst 91. 222.
Buchholz, Robert 99. 132.
Buchner, Georg 241.
Buchrucker, Bruno 37.
Buchwald, Otto 72.
Buchwald, Rudolph 180.
Bueck, Richard (Kgl. Regierungsbaumstr.) 68.
Bühring, Friedrich 42.
Bühring, Johannes 219.
Bürchner, Ludwig 202. 209.
Bürklen, Otto 37.
Büttner, Friedrich 260.
Bunkofer, Wilhelm 37.
Bunnefeld, Josef Bernhard 107.
Burckas, Victor 146.
Burgafs, Ernst 10.
Burgerstein, Alfred 264.
Burkhard, Carolus Imanuel 157.
Busch, Friedrich 6. 37.
Busch, Gustav 229.
Busch, Oskar 96.
Busche, Karl 156.
Buschmann, August 199.
Buschmann, Joseph (Provinzialschulrat) 115. 117
Busse, Rudolf 275. 280.
Buttmann, Rudolf 253.
Buźello, Justus 17.

C.

Cammerer, Clemens 61.
Capelle, Karl 78.
Cartellieri, Alfred 17.
Caspari, Alexander Eugen Louis 161. 270.
Castendyck, Wilhelm 243.
Cauer, Paul 2. 66.
Chemnitzer, Bernhard 257.
Cherbuliez, Emil 91. 104.
Chevalier, Ludwig 273.
Christoph, August 15.
Christoph, Friedrich 227. 230.
Clasen, Christian 180.
Classen, Karl Moritz 229.
Claussen, Johannes Dietrich Detlef 239. 240.
Clemen, Christian August Julius 74. 118.
Cleve, Friedrich Karl 18.
Cohn, Carl 215.
Collischonn, Georg Adolf Otto 4.
Compter, Gustav Karl Adolf 6.
Conrad, Ernst 49.
Conrad, Gotthold 200.
Conradt, Karl 115.
Contze, Heinrich 145.
Contzen, Benedikt 277.
Cornelius, Carl 172.
Corsenn, Oskar 48.
Corssen, Peter 165. 274.
Coste, David 64.
Cramer, Friedrich Wilhelm 213. 220. 232.
Crampe, Wilhelm Eduard Robert 139.

Cremer, Joseph 42.
Csallner, Alfred 184.
Cuers, Hugo 139. 142.
Curschmann, Jakob 139.
Czygan, Johann Paul Friedrich 191. 194.

D.

Dahmen, August 246.
Danker, Johannes 42.
Dannemann, Friedrich 115.
Danz, Ernst 81.
Danzig, Ernst Emil 207.
Darmstädter, Paul 207. 214.
Darpe, Franz 63. 195.
Daszkewicz, Animpodist 190. 250.
Dauber, Adolf 225. 273.
Debbe, Christian Wessel 8. 59.
Dechant, Johann 110.
de Ducla Lopič, P(ater) Johann 254.
Degenhardt, Ernst 144.
Degenhardt, Georg 37.
Degenhart, Friedrich 228.
Deike, Wilhelm 274.
Deiter, Heinrich 192.
Dekker, Peter 40.
Deml, Ferdinand 20.
Demling, Johann 142.
Denicke, Harry 99. 214. 220.
Denig, Carl 153. 156. 157. 160. 162. 164. 166. 183.
Denker, Heinrich 15.
Derichsweiler, Hermann 100.
Derrer, Friedrich 143.
Detela, Franz 100. 113. 123.
Detlefsen, Sönnich Detlef Friedrich 73. 139. 221.
Dettmer, Hermann 178. 227.
Dettmer, Wilhelm 151.
Deubler, Josef 209.
Devantier, Franz 137.
Dicke, August (Oberbürgermstr.) 115. 117.
Dickhuth, Wilhelm 23.
Dicknether, Franz 206.
Diebow, Paul 94.
Dieckmeyer, Adolf 20.
Diesend, Karl (Stadtbaumstr.) 67.
Dietel, Hermann Paul 264.
Dietrich, Gottwalt 11.
Dietrich, Konrad Gottfried 184.
Dietsch, Karl 80.
Dippe, Alfred 274.
Dippe, Oskar 186. 213. 215. 220.
Dischner, Hieronymus 260.
Dittrich, Paul 195. 277.
Dobbertin, Richard Georg August 86.
Dobriner, Hermann 70.
Döhmann, Karl Georg 196.
Doell, Matthäus 228.
Dörge, Heinrich 16.
Dörries, Heinrich Ludolf 77.
Domke, Hermann 115.
Donsbach, Karl 49. 211.
Dopp, Ernst August Friedrich 156. 202.
Dormann, Hans 196. 277.
Dornseiffer, Daniel 152.
Dorstewitz, Hugo 29.
Dostal, Julius 178.
Dräseke, Johannes 271. 275. 277. 280.
Drzażdżyński, Stanislaus 150.
Drees, Heinrich 232.
Dressel, Richard 142.
Dressler, Ferdinand 141.
Drewes, Ludwig 118.
Drexl, Robert 251.
Droege, Karl 123. 131.
Dronke, Adolf 105.
Droysen, Karl 13. 79.
Dühr, August 158.
Düll, Ernst 210.
du Mesnil, Adolf 170. 172. 173. 174. 175. 176. 177. 179.
Dünzelmann, Ernst Ferdinand 181.
Dürrwächter, Anton 218.
Dütschke, Gottfried 147.
Duffek, Karl 206. 210. 263. 264.
Dunker, Carl 203.
Dunker, Conrad 42.
Dutoit, Julius 183.
Duwe, Adolf 138.
Dworski, Paul 277.
Dyroff, Adolf 163. 216. 240. 262. 270. 273.

E.

Ebeling, Robert 240.
Eben, Christian Hermann 93. 180.
Eberhard, Karl 37.
Ebinger, Julius 88.
Eble, Gustav 100.
Ebrard, Wilhelm 148.
Eccardt, Bruno 34.
Eck, Johann Julius 110.
Egelhaaf, Gottlob 118. 186. 188.
Egeling, Paul (Stadtbaurat) 102.
Egen, Alfons 91.
Egger, Ludwig 271.
Eggert, Bruno 24.
Ehart, Karl 29.
Ehemann, Hermann Friedrich 20. 45.
Ehlerding, Ferdinand 92.
Ehlers, Johannes 27.
Ehrhard, Marie Auguste Léon 199. 239.
Ehrhardt, Otto 82.
Ehrhart, Karl 104.
Ehrismann, Henri 233.
Ehwald, Rudolf 73. 174.
Eibel, Jakob 138.
Eichel, Paul 270.
Eichhorn, Karl 148. 198. 219.
Eichler, Otto 205.
Eichner, Ernst 139.
Eichner, Richard 191.
Eickhoff, Hermann 154. 168. 276.
Eickhoff, Paul 135.
Eickhoff, Richard 29.

Eidam, Christian 231.
Eigenbrodt, August 186.
Eins, Robert 34. 47. 183.
Einsiedler, Joseph Maria Michael 178.
Eißfeldt, Ernst 177.
Ellendt, Georg Albrecht Bernhard 83. 118.
Elsas, Friedrich 243.
Elste, Oscar 163. 180.
Elster, Julius 268.
Emecke, Heinrich 231.
Emmerich, Anton 89.
Enders, Joseph 23.
Engel, Franz Joseph 158.
Engel, Hermann 234. 235.
Engel, Moritz Robert 11.
Engelbrecht, August 36.
Engelbrecht, Eduard 37.
Engelhard, Robert 214. 281.
Engelmann, Emil 187.
Entholt, Hermann 59.
Entz, Heinrich 16.
Erb, Rudolf 11. 42.
Erbe, Karl 88.
Ernst, Franz 73.
Ernst, Karl 234.
Ernst, Ulrich 112.
Ertl, Karl 242.
Eskuche, Gustav 214.
Estel, Heinrich Volkmar 262.
Eule, Robert 145.
Eulitz, August Georg 49.
Evers, Justus Friedrich Karl Matthias 6. 54. 55. 118.
Eymer, Wenzel 209.
Eysert, Leopold 109.

F.

Fabarius, Waldemar (Stadtbauinsp.) 62.
Faerber, Carl 254.
Fährmann, Ernst Gustav 236.
Fahland, Bernhard 158.
Fahnberg, Günther Wilhelm 162. 167.
Fajdiga, Ignaz 268.
Falbesoner, Hartmann 61.
Falkenroth, Hermann (Stadtbaumstr.) 81.
Fass, Christel 236.
Faust, Adolf 211. 213.
Fehrs, Friedrich Wilhelm Ernst 108. 113.
Feit, Paul 115. 117.
Feller, Oswald Theodor 152. 153. 156. 161. 165. 172.
Felten, Wilhelm 187.
Fenner, Ludwig 170.
Fernbach, Leo 42. 268.
Fernow, Hans Eduard 197. 199.
Feustel, Hugo 230.
Fieberg, Emil 270.
Fiedler, Ernst 37.
Fielitz, Otto (Stadtbaurat) 69.
Fietkau, Hermann 227. 231.
Fink, August Friedrich 96. 135. 271.
Fink, Hermann 109.
Firnhaber, Friedrich 13.
Fisch, Richard 56. 202.
Fischer, Albert 1. 2. 111.
Fischer, Eduard Gottfried 37.
Fischer, Ernst Johann August 62. 100.
Fischer, Ernst Richard 123.
Fischer, Franz Friedrich Adolf 32.
Fischer, Franz Hermann Gustav 87.
Fischer, Friedrich 136.
Fischer, Georg 57.
Fischer, Gregor 25. 169.
Fischer, Johannes 177.
Fischer, Josef 189.
Fischer, Karl Johannes 17.
Fischer, Paul 18.
Fischer, Wilhelm (Bückeburg) 99.
Fitte, Karl Emil Hermann Siegfried 188.
Flamme, Julius 243.
Flaschel, Hermann 57.
Flebbe, Karl 69.
Fleck, Hermann 37.
Fleischer, Georg Oswald 230.
Fleischer, Josef 170.
Fleischmann, Heinrich 176.
Flemisch, Michael 141. 174.
Flemming, Paul 95.
Flex, Rudolf 147.
Flindt, Emil 20.
Floeckner, Carl 237.
Förstemann, Albrecht 135.
Foerster, Wilhelm (Dir. d. Kgl. Sternwarte zu Berlin) 204.
Frank, Anton 96.
Franke, Emil 1.
Franke, Hermann 123.
Franke, Joseph 95.
Franke, Walter 58. 115. 232.
Frankenbach, Friedrich Wilhelm 257.
Frankenberg, Johannes 153.
Frantz, Adolf 6.
Franz, Eduard 32.
Franz, Rudolf Ludwig 107.
Franzke, Johannes 249.
Frech, Franz 38.
Frederking, Arthur 131.
Freitag, Paul Hermann 257.
Frenzel, Joseph 27. 136.
Frenzl, Anton 248.
Frese, Richard 140.
Freund, Karl 214.
Frey, Johann Joseph (Josef) 29. 49. 91.
Freyer, Paul 81. 115. 117.
Freytag, Joannes 137.
Freytag, Ludwig 213.
Fricke, Gustav 186.
Fricke, Richard (Bitterfeld) 7. 19.
Fricke, Richard (Danzig) 64.
Friebe, Carl 225.
Friedel, Wilhelm Otto 107. 108. 119. 121. 123. 133.

Friedersdorff, Franz 236.
Friedlaender, Konrad Tobias Samuel Eberhard 77.
Friedrich, Adolf Richard 55.
Friedrich, Gustav 173. 178. 217.
Friedrich, Max Julius 65.
Friedrich, Oskar 205. 210.
Fries, Jakob 170. 171. 174. 176. 217.
Fries, Ludwig 92.
Fritsch, Carl 264. 270.
Fritsch, Hugo 266.
Fritsch, Otto 1.
Fritsch, Wilhelm 54.
Fritsche, Ernst Georg Oswald 226. 235.
Fritsche, Hermann 103.
Fritsche, Richard 130.
Fritz, Alfons 222.
Fritze, Ernst 56.
Fritze, Hermann Edmund 156.
Fritze, Margarethe 63.
Fritzsche, Georg 180.
Fritzsche, Paul Arthur 58.
Fritzsche, Theodor 75. 141.
Frobeen, Carl 135.
Froelich, Georg 137.
Frölich, Karl 140.
Frühe, Franz Xaver 54.
Früstück, Julius 18.
Fuchs, Franz Reinhold 65.
Führer, Anton 99. 107.
Fürle, Hermann 254.
Füsslein, Karl 170.
Fuhrmann, Wilhelm 254. 257.
Fulda, Kurt 173.
Funck, Johann Anton Ludwig 115.

G.

Gade, Karl Bruno Theodor Julius 145.
Gaebel, Egbert 249.
Gäbler, Hermann 235.
Gärtner, Theodor 111.
Gärtner-Griebenow, Karl Wilhelm Günther Frh. von 208.
Galle, Paul 160.
Gallenmüller, Joseph 204.
Gallien, Karl Wilhelm 42.
Gallina, Johann 46.
Galzigna, Giovanni Antonio 175. 178. 236.
Gantzer, Richard 38.
Gass, Walter 123.
Gassner, Josef 170.
Gast, Ernst Reinhard 63.
Gaster, Bernhard 25.
Gauchat, Louis 151.
Gauger, Franz 48.
Gaul, Karl 5.
Gawlikowski, Johann 237.
Gebauer, Johannes 192. 277.
Gebert, Heinrich Wilhelm Christoph 149.
Gebhard, Wilhelm 46.
Geffcken, Karl Heinrich Johannes 161.
Gehlen, Johannes 216. 217. 227.
Gehlert, Kurt August 74.
Gehrcke, Friedrich Ludwig Gerhard 7.
Gehre, Friedrich Moritz 207.
Gehrke, Theodor Karl Michael (Superintendent) 113.
Geiger, Theodor 203.
Geiselhart, Nikolaus 199.
Geissler, Johannes 237. 275.
Geist, August 235.
Geitel, Hans 268.
Gemoll, Albert 104. 195.
Gemoll, Friedrich Wilhelm Carl 169. 174. 176. 177. 247.
Gentsch, Arthur 29.
Georgii, Heinrich 104.
Georgii, Wilhelm 164.
Gerathewohl, Bernhard 93.
Gerber, Carl Ludwig Paul 261. 271.
Gerhardt, Oswald 5.
Gerhardt, Paul (Reg.-Baumstr.) 71.
Gerlach, Hermann 42.
Gerstenberg, Carl 56.
Gerstenecker, Johann 98.
Gerth, Bernhard 112.
Gessler, Johann 246.
Geuer, Ferdinand 258
Geyer, Moritz 52.
Geyer, Paulus 168.
Geyr, Heinrich 137
Giebe, Alfred 150.
Giercke, Max 7. 30.
Gilbert, Hans 175.
Gilbert, Walther 74.
Gille, Albert 68. 121.
Gilles, Johann Joseph 266. 268.
Giseke, Paul 32.
Glaser, Max 138.
Glatzel, Emanuel 60.
Gmeiner, Josef Anton 255.
Gnau, Ewald 213.
Gneisse, Karl 271.
Goebel, Karl 154.
Goebel, Peter Eduard 133. 134.
Göpfert, Eduard 222.
Goette, Rudolf 34.
Goldbeck, Ernst 262.
Goldmann, Theodor 71.
Goldscheider, Franz 199. 200. 255.
Goldschmidt, Paul Wilhelm 56.
Golling, Josef 139.
Gollob, Eduard 45.
Gollob, Johann 241.
Gollwitzer, Theodor 168. 273.
Gombert, Albert 145.
Goossens, Heinrich 66.
Gorge, Samuel 187. 189.
Gorges, Max 48.
Gotter, Karl 49.
Gottschaldt, Robert 205.
Gottschalk, Adolf 258.
Gottwald, Adolf 16. 261.

Gräf, Adam 162. 167.
Gräfe, Hermann 264.
Graeser, Bruno Karl August 243.
Graf, Mat(t)hias 155. 214. 221.
Graffunder, Paul 169. 219.
Gragger, Joseph 142. 145.
Grassmann, Hermann Ernst 258.
Graul, Josef 263.
Grede, Heinrich 11. 42. 44.
Greif, Wilhelm 171.
Greifeld, Oskar 48.
Greiner, Hermann 131.
v. Greißing, Heinrich 46.
Grillitsch, Alois 187.
Grimsehl, Carl Ernst Heinrich 42.
Grobe, Konrad Ludwig Wilhelm 248.
Grober, Oswald 72.
Gröger, Alois 247.
Größler, Georg Paul Hermann 243.
Gronau, Arthur 67.
Gronow, Ernst (1. Bürgermstr.) 115.
Grosch, Karl 187. 199.
Gross, Arthur 276.
Gross, Heinrich Otto 166. 276.
Groß, Julius 46. 47. 85. 131. 202. 209. 280.
Grofse, Franz 206. 264.
Grosse, Georg Karl Theodor Bernhard 54. 221.
Grosse, Heinrich Friedrich Emil 20. 83. 113. 124.
Grofse, Hermann 20.
Grofsmann, Friedrich 49. 224.
Grossmann, Wilhelm 97.
Grube-Einwald, Theodor August Heinrich Ludwig 42. 210.
Gruchot, Hermann 53.
Grühn, Philipp Albert 206.
Grünefeld, Alfred 243.
Grünfeld, Emanuel 255.
Grünwald, Anton Adalbert 258.
Grützner, Karl Max 261.
Grumme, Ernst Ludwig Friedrich Albert 72. 121. 124. 130. 132. 133. 170.
Grundke, Otto 209.
Grupe, Eduard 193. 197.
Gschwind, Emil 36. 249.
Gubo, Andreas 190.
Guckuck, Karl (Stadtbaurat) 69.
Gudopp, Ernst 55. 222.
Gückel, Martin 196.
von Guericke, Hermann 20.
Gülde, Otto 48.
Güldenpenning, Albert 209.
Gümbel, Ludwig 274.
Günther, Ernst 234.
Günther, Karl 163. 174. 179. 181.
Guhrauer, Karl Berthold Heinrich 110. 130. 165.
Gurlitt, Ludwig 170.
Gurnik, Adolf 192.
Gutermann, Rudolf 231.
Guthjahr, Wilhelm 258. 266.
Gutsche, Oskar Adolf Albert 222. 258.
Gutsche, Wilhelm Oskar 103.
Gutscher, Hans 30. 247.
Guttmann, Karl 124.

H.

Haack, Franz 246.
Haake, August 75.
Haag, Friedrich 210.
Haag, Wilhelm 168.
Haage, Rudolf 114. 121. 124. 238. 239.
Haas, Alfred 213.
Haas, Ernst 268.
Haase, August Albert 14.
Haassengier, Ernst Paul 258.
Haastert, Heinrich Friedrich 75.
Habenicht, Bodo 258. 264.
Haberda, August 84.
Haberland, Fritz 145. 214.
Haberland, Maximilian 256.
Haberlandt, Otto 138.
Habermehl, Heinrich Friedrich 263.
Haccius, Oskar Karl Wilhelm 171.
Hache, Richard 88.
Hachez, Karl 20.
Hachmeister, Ludwig Karl Hermann Johannes 48. 183.
Hacks, Jakob 82. 271.
Häbler, Theodor 162. 253. 262.
Haedicke, Hugo 95. 187.
Haehnel, Karl 20. 282.
Hämmerle, Alois 176. 276.
Haentzschel, Emil 38.
Häpke, Johann Friedrich Wilhelm Ludwig 42.
Häussner, Joseph 54.
Hafner, Augustinus 174. 175.
Hafner, Josef 224. 228.
von Hagen, Max 27.
Hahn, Heinrich 34.
Hahn, Heinrich Peter 241.
Hahn, Rudolf 253. 272.
Hahne, Franz 136. 160.
Hahnel, Paul 72.
Halbfass, Wilhelm 205.
Halfmann, Hermann 18.
Hall, Friedrich 256.
Halmschlag, Johann 109.
Hamann, Adolf 56.
Hamdorff, Karl 74.
Hamelbeck, Wilhelm 151. 173.
Hammerle, Vincenz 252.
Hammerschmidt, Franz 76.
Hammerschmidt, Karl 154. 262.
Handel, Salomon 141.
Hann, Franz 124.
Hanna, Franz 237. 251.
Hanow, Friedrich Rudolf 111. 112.

Harczyk, Ignaz 235.
Harkensee, Christian Heinrich Theodor 197. 235.
Harmuth, Theodor 255.
Harseim, Friedrich 142.
Harster, Wilhelm 72.
Hart, Georg 220.
Hartmann, Fritz 232.
Hartmann, Gustav (Stadtbaumstr.) 85.
Hartmann, Hermann 231.
Hartmann, Rudolf 142. 145.
Hase, Hermann Peter 225.
von Hase, Victor (Oberprimaner) 86.
Hasper, Hugo Theodor 175.
Hasse, Ernst 228.
Hassebrauk, Gustav 182.
Hassencamp, Robert 34.
Haube, Oskar 217.
Hauber, Gustav 16.
Haubold, Hermann Rudolf 5.
Hauler, Edmund 170.
Haupt, Carl 189. 277.
Haupt, Ernst Johannes 220.
Haury, Jakob 164. 181.
Hausberg, Heinrich 46.
Hauschild, Friedrich Oscar 145.
Hauschild, Gustav Richard 18. 139. 142. 150.
Hausenblas, Adolf 147.
Haußknecht, Otto 72.
Hawrlant, Franz 173.
Hechfellner, Mathias 190. 246.
Hecht, Benno 266.
Hecht, Ferdinand Max 208. 245.
Hecht, Rudolf 152. 164. 165. 214. 216.
Heck, Konrad Friedrich 171.
Hedicke, Edmund 19. 176.
Heeger, Georg 147. 196.
Heesch, Jakob Gustav 23.
Heidemann, Julius 187. 213.
Heidhues, Bernhard 153.
Heidrich, Georg 252.
Heidrich, Rudolf 18.
Heigl, Gustav 236.
Heil, Bernhard 187.
Heil, Georg 191.
Heilmann, Johannes August 100.
Heim, Julius 9.
Heine, Theodor 30.
Heine, Wilhelm 102.
Heinecke, Otto 236.
Heinisch, Hans 98.
Heinlein, Ludwig 137. 154. 157.
Heinrich, Johann Baptist Joseph 272.
Heinze, Alfred 230.
Heinzelmann, Wilhelm 18. 160. 276.
Heising, Wilhelm (Stadtbaumstr.) 89.
Heitz, Rudolf 214.
Helbing, Robert 137.
Held, Hermann (Kreisbauinsp.) 91.
Heller, Ernst 250.
Heller, Samuel 222. 224.
Hellinghaus, Otto 107. 196.
Hellmann, Wilhelm 68.
Hellwig, Karl Paul 9.
Hellwig, Paul 221. 228.
Helm, Carl 38.
Helm, Franz 27.
Helmbold, Julius 91.
Helmbold, Max 144.
Helmreich, Georg 157. 169.
Hempfing, Christoph Jakob 14. 89. 115.
Hendewerk, Eugen 98.
Hendreich, Otto 235.
Henfling, Franz 42.
Hengstenberg, Hermann 194. 208.
Henke, Julius Ferdinand Oskar 7. 59. 173.
Henke, Richard 10.
Henkel, Ludwig 203. 210.
Henniger, Karl Anton 42.
Henrich, Emil 136.
Henrich, Ferdinand 210. 258.
Henrici, Emil 119.
Henschel, Albert 258.
Henschel, Arthur (Oberprimaner) 85.
Hense, Karl Joseph 20.
Hentschel, Oskar 258.
Henze, Andreas 206.
Henze, Wilhelm 142.
Heraeus, Karl Wilhelm 141. 172.
Herchner, Hans 167. 228.
Herff, Eduard 260.
Hergt, Max 51.
Herkenrath, Roland 183. 201.
Hermann, Eduard 135.
Hermes, Emil 176.
Hermes, Ernst Sigismund Timotheus Oswald 258.
Hermes, Johann(es) Hermann Gustav 94. 124.
Herrlich, Samuel 183. 202.
Herrmann, Albert 229.
Herrmann, Bernhard Oskar 258.
Herrmann, Ernst 46.
Herrmann, Konrad 115.
Herrmann, Paul 16.
Herrnring, Otto (Gemeindebaurat) 64.
Hertel, Gustav 88.
Hertel, Ludwig Eduard Oskar 147.
Hertzberg, Heinrich 203. 205.
Herweg, Otto 124.
Herwig, Christian 57.
Herzog, Sigmund 220.
Hess, Reinhold 177.
Hettwer, Otto 266.
Heubach, Hermann 30.
Heubaum, Alfred 272. 280.
Heun, Karl 267.
Heufsner, Friedrich 9. 281.
Heydemann, Victor 189.
Heymach, Ferdinand 107.

Heynacher, Max 54. 114. 116. 117.
Hildebrand, Friedrich 249.
Hildebrandt, Carl 38. 49.
Hildebrandt, Ferdinand Richard 168.
Hildebrandt, Paul 234.
Hildenbrand, Friedrich Johann 184. 197.
Hilgard, Alfred 78. 136.
Hilgenfeld, Bernhard Adolf Johannes 234. 235.
Hillebrand, Joseph 193.
Hiller, Julius 43.
Himpel, Johann Stephan 266.
Hindrichson, Johann Georg Gerhard 197.
Hintner, Florian 85.
Hintzmann, Ernst 67.
Hippenstiel, Wilhelm 15. 48.
Hirsch, Ferdinand 191. 199.
Hirsch, Karl 43. 254.
Hirsch, Mendel 70. 133.
Hirschberg, Carl 34.
Hitzigrath, Karl August Heinrich 197.
Hodermann, Max 27. 167.
Hoeck, Heinrich 229.
Höfer, Otto 65.
Höfler, Alois 17.
Höfler, Franz 32.
Högg, Ernst 49.
Höhler, Wilhelm 89.
Hoehne, Adolf 111.
Höhnemann, Eugen 208.
Hölscher, Otto 58.
Hölscher, Richard 9.
Hölscher, Uvo 244.
Hönncher, Erwin 282.
Höpken, Julius Wilhelm Bétaz 124. 175.
Hoerenz, Karl 18.
Hoeres, Emanuel 246.
Hoeveler, Johann Joseph 140. 172. 238. 239.
Hofer, Karl 143.
Hoffer, Christian 119.
Hoffmann, Alfred 187. 191.
Hoffmann, Franz 239. 277.
Hoffmann, Gustav 27.
Hoffmann, Hermann 138.
Hoffmann, Karl 133.
Hoffmann, Max 95.
Hoffmann, Otto Adalbert 15.
Hoffmann, Wilhelm 165.
Hofinger, Fritz 156.
Hofmann, Hans 223.
Hofmann, Johann 154.
Hofmann, Karl 224.
Hofmann, Ludwig 267.
Hofmann, Wilhelm 193. 194.
Hogrebe, Hermann 95.
Hohmann, Ludwig Carl 237.
Holfeld, Hermann 68. 69. 116.
Hollefreund, Karl 267.
Hollub, Josef 101.
Holsten, Robert 162. 212. 273.
Holtheuer, Bruno 277.
Holub, Johann 177.
Holzer, Gustav 23. 79.
Holzer, Josef 52. 248.
Homburg, Karl 101. 102.
Hopfgartner, Albin 247.
Hoppe, Arend 116. 117.
Hoppe, Heinrich 142.
Horak, Hugo 61. 124.
Horčička, Adalbert 124.
Horn, Albin 208.
Horneber, Ferdinand 229.
Hornemann, Ferdinand 78.
Hornickel, Franz 263.
Hornstein, Ferdinand Friedrich 125. 134.
Horstmann, Wilhelm 48.
Hosch, Siegfried 143.
Hossenfelder, Emil 255. 260.
Hossfeld, Carl 259.
Hotzel, Alfred 17.
Hoyer, Johannes 275. 277.
Hoyer, Paul Heinrich August 255.
Hoyer, Rudolf 153. 171.
Hubatsch, Oskar 119.
Huckert, Egon 52.
Huebner, Bernhard Karl Arnold 83.
Hüllweck, Adolf 143.
Huemer, Camillo 164. 212. 223.
Hümmerich, Johannes Franz Heinrich 203.
Hüser, Balthasar 135. 214.
Hüttinger, Heinrich 169. 217.
Hüttner, Gustav 32.
Hufmayr, Joseph Eugen 171. 276.
Hultgren, Carl 86.
Humbert, Clas (Claas) 231. 235.
Hummel, Franz 23. 25.
Hummel, Karl 207.
Hundius, Paul Arthur Hugo Rudolf 244.
Huth, Georg 143.

I (J).

Jackwitz, Ernst 267.
Jacob, Johannes Traugott 65.
Jacob, Josef 38.
Jacobi, Anton 75.
Jacobi, Georg Heinrich 98.
Jacobsen, Heinrich 49.
Jacoby, Martin 25.
Jäger, Oskar 125.
Jaeger, Otto Friedrich Philipp 9.
Jänicke, Christian 109.
Jahn, Hermann 59.
Jahn, Johann 247.
Jahn, Paul 166. 179.
Jahnke, Ernst Wilhelm Richard 243.
Jahnke, Eugen 256.
Jakob, Theodor 145.
Jansen, Karl 38.
Jansen, Wilhelm 47.
Januschke, Hans 3. 105.
Jardon, Arnold 131.
Jaufmann, Karl 178.
Ibrügger, Christoph 38.

Jenkner, Friedrich 105. 125. 130.
Jenrich, Karl 25.
Jerovek, Franz 271.
Jetter, Karl 5.
Ifland, Julius 193. 277.
Ihle, Karl Hermann 267.
Ilberg, Johannes 212. 280.
Ilešič, Fran (Franz) 237.
Ilgen, Paul 34.
Illing, Karl Emil 157.
Joachimsohn, Paul 190. 217. 277.
Jobst, Rudolf 103.
Johannesson, Fritz 151.
Johannesson, Paul 267.
John, Constantin 176. 177.
John, Eduard 220.
Jonas, Richard 20. 30.
Jonetz, Arthur 224.
Joost, Artur 27.
Jordan, Gustav 212. 213.
Jordan, Reinhard 90.
Josephson, Johannes 212.
Irmscher, Emil 158. 179. 282.
Isenkrahe, Caspar 255.
Ispert, Rudolf 116.
Jung, August 93.
Jung, Friedrich 1.
Jung, Heinrich (Arnstadt) 263.
Jung, Heinrich (Mainz) 182.
Junge, Kurt 268.
Jungels, Johann Peter 60. 74.
Jurenka, Hugo 153.
Juritsch, Georg 90. 119. 125.

K.

Kähler, Friedrich 166. 202.
Kaemmel, Karl Heinrich Otto 49. 86. 116. 239.
Kämmerer, Max 268.
Kaestner, Heinrich 156.
Kahle, August 91.
Kahle, Ernst 9. 18.
Kahle, Harry 38.
Kaiser, Paul 266.
Kalb, Alfons 170.
Kalb, Wilhelm 140. 172.
Kalbfleisch, Wilhelm 233.
Kalepky, Theodor 143.
Kalkoff, Paul 197. 277.
Kaller, Ernst 38. 207.
Kalt, Karl Gustav Hermann 198. 277.
Kamp, Heinrich 20. 220.
Kantel, Hermann 147.
Kanter, Hermann 46.
Kanzow, Georg 131.
Karbe, Hans 167. 181.
Karlowa, Oscar 162. 234. 239.
Kąsinowski, Bronisław v. Nałecz 237.
Kasten, Hermann Heinrich 8. 59.
Katter, Friedrich 38.
Katzerowsky, Wenzel 207.
Kauff, Heinrich 162. 168. 271. 276.
Kausch, Wilhelm 34. 192.
Kayser, Erwin 38.
Kayser, Rudolf 277.
Kazílek, Johann 247.
Keferstein, Karl 199. 207.
Keiper, Philipp 51. 112.
Keller, Anton 272.
Keller, Jakob 244.
Keller, Julius 1. 19. 133.
Kemeter, August Maria 200. 238.
Kemlein, Gottlob 88.
Kemmer, Karl 110.
Kemmer, Ludwig 147.
Kempf, Johann 238.
Keppel, Theodor 183.
Kerber, Konrad Gotthold 248.
Kerbl, Heinrich 249.
Kern, Hans 179.
Kerssenbroch, Hermannus a 91.
Kersten, Georg Paul Franz 160. 228.
Kersten, Robert 255.
Kesseler, August 61.
Kessler, Karl 200.
Kettner, Gustav 225.
Keuffel, Karl 54.
Keutel, Otto 272.
Keyzlar, Julius 30.
Khull, Ferdinand 203. 208. 210.
Kickelhayn, Hermann (Architekt) 65.
Kiechl, Josef 207.
Kiehl, Karl Wilhelm Heinrich 98.
Kiel, August 262.
Kieser, Friedrich 116. 133.
Kilbinger, Georg 259.
Killmann, Maximilian 64.
Kinn, Gustav Adolf 260.
Kirchner, Friedrich Albert Emil 87.
Kirchner, Hans 162.
Kirchner, Johannes Ernst 183.
Kirschstein (Bürgermstr.) 118.
Kirschstein, Hermann 234. 235.
Kirstein, Otto 259.
Kisch, Alexander 125. 127.
Kisch, Gustav 147.
Kissling, Justus Gustav 136.
Klammer, Hermann 165.
Klaschka, Franz 162. 248. 272.
Klatovský, Karl 105.
Klaus, Bruno 73.
Klauser, Heinrich 50. 64. 183.
Klausing, Friedrich 25.
Kleber, Paul 18.
Klein, Franz 139.
Kleine, Adolf 108.
Kleinmichel, Wilhelm 38.
Klemens, Albert 150.
Klett, Friedrich 167.
Klimesch, Johann Matthäus 85.
Klinger, Ludwig 234.
Klinghardt, Julius 32. 34.
Klipstein, August 71.

Kloppe, Gottfried Hermann 276.
Klose, Olivier 250.
Klotz, Richard 30.
Klügel, Adolf 241.
Klug, Joseph 262.
Kluth, Leberecht 125. 132. 133.
Knabe, Carl 195.
Knabe, Karl August Fürchtegott 15. 62. 89.
Knape, Eduard 97.
Knauff, Franz 158. 262.
Knauth, Hermann Berthold Oskar 76.
Kneisel, Bruno 214.
Kniat, Josef 259.
Knigge, Friedrich 25.
Knobloch, Reinhold 100.
Knoke, Karl Ludwig Friedrich 94.
Knorr, Alfred 178. 179.
Knothe, Edwin 84.
Knothe, Prokop 97. 125.
Knuth, Paul 263. 264.
Koch, Albert 151. 223.
Koch, Alwin 30. 174.
Koch, Emil 155.
Koch, Franz 16. 107.
Koch, Karl 43.
Koch, Lothar Gottwald 8. 47.
Koch, Matthias 61. 125.
Koch, Richard 18.
Köberlin, Alfred 197. 201.
Köberlin, Karl 54.
Köhler, August 43. 268.
Köhler, Ernst Otto 65.
Köhler, Richard 130.
Köllmann, August 228. 231.
König, Wilhelm Hermann Edmund 273.
Könnecke, Clemens 274.
Koepert, Otto 263.
Koeppner, Karl 254. 259.
Körber, Karl Theodor 201.
Koester, Hugo 183.
Kötting, Georg 145.
Kohl, Otto 247.
Kohlmann, Rudolf 97. 119.
Kohlschmidt, Emil 33.
Kohm, Josef 153.
Kolbenheyer, Karl 206.
Koller, Raf(ph)ael 17. 265.
Končnik, Peter 62.
Kopka, Ferdinand 23.
Koppe, Max 267.
Koppeheel, Wilhelm 125.
Koppensteiner, Hans 251.
Koranda, Johann 84.
Korb, Friedrich 140.
Korneck, Gottfried 82.
Kornitzer, Alois 209. 210.
Kornke, Franz 159.
Korompay, Gustav 168.
Korschelt, Paul 265.
Korten, Ernst 48.
Korten, Max 282.
Kortz, Friedrich 20.
Graf v. Kospoth, August (Curator) 129.
Kostlivy, Alois 151. 222.
Kostlivy, Josef 206.
Kotowski, August 88.
Koulen, Josef 151.
Kozak, Cornel 187. 189.
Krähe, Eduard (Stadtschulrat) 116.
Kraft, Philipp Wilhelm 143.
Krainz, Johann 244.
Kraitschek, Gustav 33.
Králik, Johann 251.
Kramm, Emil 101. 116. 125.
Kraner, Wilhelm 5.
Kranold, Gustav 180.
Krantz, Friedrich 265. 283.
Kranz, Max 60.
Kraßnig Johann 93.
Kratochwil, Franz 114. 125. 128.
Kratzmann, Richard 228.
Kraus, Friedrich 157.
v. Kraus, Victor 109.
Krause, Anton 135.
Krause, Arnold 233.
Krause, Franz 230. 234.
Krause, Franz Otto Emil 15. 94.
Krause, Gottlieb 191.
Krause, Gustav 147.
Krause, Karl Emil 273.
Krause, Oscar 193.
Krause, Richard 259.
Krell, Emil 161.
Kremp, Heinrich 12.
Kretschmann, Heinrich 21. 46. 64.
Krey, Johannes 145. 150.
Kriebitzsch, Paul 146.
Krieger, Erich 27. 138.
Kriegsmann, Georg 179.
Kröger, Johannes 243.
Krösch, Friedrich 80.
Krösing, Max 97. 101.
Kromayer, Karl 107.
Kron, Richard 23. 25.
Kronseder, Otto 238.
Kroschel, Johannes Samuel 53.
Krüger, Friedrich 149.
Krueger, Georg 194.
Krüger, Max 223. 236.
Krüger, Otto 43. 45.
Krüger, Robert 38.
Krüger, Rudolf 268.
Krüger, Theodor 235.
Krüner, Friedrich 192.
Krumbholz, Paul 10.
Krumm, Johannes 244.
Kruszewski, Anton 220.
Kruttge, Erich (Kgl. Kreisbauinsp.) 72.
Kubicki, Konrad 201.
Kubik, Josef 27.
Kubišta, Josef 125.
Kubitschek, Josef Wilhelm 201.
Kuchenbäcker, Karl 230.
Kübler, Friedrich Ernst Otto 30.
Kück, Wilhelm Eduard August 225. 228.
Kühlewein, Hugo 158. 192.
Kühn, Albin 49.
Kühnau, Richard 213.

Kühnlein, Heinrich 226. 228.
Kükelhan, Ludwig 249.
Kuemmel, August 180. 202.
Küsel, Eduard 34. 121. 191.
Küster, Hugo 141.
Kuhlmann, Bernhard 187.
Kuhlmann, Hermann 168. 172.
Kuhlmann, Wilhelm 1. 2.
Kuhse, Bernhard 47. 61.
Kukula, Richard Cornelius 166.
Kukutsch, Isidor 30. 47.
Kullrich, Ernst 38. 255.
Kummer, Johann Gottfried Gustav 268.
Kummerow, Heinrich 206.
Kunow, Ewald 145. 150.
Kunz, Franz 176. 252.
Kurth, Otto 205.
Kurtz, Edmund 259.
Kurtz, Karl 261.
Kurz, Matthäus 242.
Kurze, Friedrich 186. 238.
Kusch, Ernst 96.
Kuthe, Anton Adolf 28. 253.

L.

A, A. 83.
Labes, Robert Julius Eugen 135.
La Chaux, Gustav de 141.
Lachmund, August 25.
Lackner, Eugen 55.
Lambeck, Gustav Adolf 43. 45. 132.
Lamprecht, Ferdinand 144.
Lamprecht, Guido 206.
Lamprecht, Robert 256.
Lamy, Eugen (Kgl. Kreislauinsp.) 60.
Landgraf, Gustav 139.
Lang, Franz d. P. 87.
Lang, Peter 38. 118. 259.
Lang, Robert 125.
Lange, Ernst Julius 57. 254.
Lange, Ernst Julius Martin 94.
Lange, Gustav 151.
Lange, Johann August 135.
Lange, Julius 30. 169.
Lange, Julius Hugo 23. 229. 230. 231.
Lange, Karl 24.
Lange, Paul 262. 273.
Lange, Rudolf August 56. 100.
Lange, Wilhelm Hugo Adalbert 76.
Langer, Julius 147.
Langer, Leo 167. 227.
Langer, Rudolf Otto 200.
Lanner, Alois 256.
Lanznaster, Franz Anton 222. 238.
Latendorf, Friedrich 102.
Lattmann, Hermann 139.
Latzel, Robert 82.
Laudahn, Arnold 155.
Laue, Carl 207.
Lauer, Wilhelm 160.
Laumann, Heinrich 39.
Laus, Wilhelm 62.
Lautensach, Otto 138.
Lebierre, Joseph 134.
Lechthaler, Alois 6. 39.
Legerlotz, Friedrich Wilhelm Gustav 216. 224. 227. 228. 230.
Lehmann, Adelbert 49.
Lehmann, Emil 210.
Lehmann, Friedrich 271.
Lehmann, Gustav 107.
Lehmann, Paul Friedrich Eduard 185.
Lehmann, Rudolf (Berlin) 45.
Lehmann, Rudolf (Glauchau) 244.
Leja, Paul 25.
Leimbach, Anton Ludwig Gotthelf 54. 116. 241.
Leimbach, Karl Ludwig (Provinzialschulrat) 116. 117.
Leinhose, Hermann 208.
Leithaeuser, Julius 241.
Leitner, Friedrich Carl 255. 283.
Leitritz, Johannes 51.
Le Mang, Richard Louis 186. 189.
Lemann, Alfred 39.
Lemme, Joachim Heinrich 268. 270.
Lempfrid, Heinrich 281.
Lener, Justinian 75. 76.
Lengauer, Joseph 256. 259.
Lensch, Robert 43.
Lenssen, Lebrecht 75. 116. 125. 126.
Lenz, Ernst 10.
Lenz, Gustav 51.
Leonhard, Heinrich 21. 262.
Leonhardt, Wilhelm Emil Georg 268.
Lessing, Karl 141.
Leuchtenberger, Gottlieb 16. 96.
Leutschaft, Ludwig 18.
Leutz, Heinrich 262. 268.
Lewin, Herman 24.
Lexen, Friedrich 46. 47.
Leyhausen, Joseph 28.
Lichtenberg, Karl Wilhelm 15.
Lieber, Heinrich Wilhelm 256.
Lieberich, Heinrich 158. 181.
Liebert, Narcissus 30.
Liebhold, Wilhelm 58.
Liermann, Otto 69.
Liese, Joseph 220.
Liesegang, Hellmuth 177.
Liesen, Bernhard 67.
Lietz, Paul 193.
Lincke, Ernst Martin 182.
Linde, Karl August 164.
Lindecke, Karl 21. 130.
Linhart, Anton 251.
Linke, Hugo 242.
Lintzel, Friedrich 30.
Lippitsch, Cajetan 43. 265.
Lippold, Gottlob Friedrich 112.

Lochs, Hermann 183.
Loë, Walther Freiherr von (Generaloberst) 55.
Löhrer, Eduard Josef 106.
Loesch, Karl 2.
Lösche, Karl Hermann 103.
Löscher, Karl Gustav 211.
Loew, Emanuel 168. 169.
Loew, Ernst 265.
Löwe, Moritz 5.
Löwenhardt, Emil 43.
Loewinski, Henri 233.
Löwisch, Max 24. 25.
Lohan, Eduard 217.
Lohmeyer, Eduard 243.
Loos, Joseph 109.
Loosch, Reinhold 43.
Lorentz, Paul 146. 214. 223.
Lorentzen, Theodor 130. 196.
Lorenz, Albert 273.
Losert, Benedict 268.
Loth, Johannes 233.
Lubowski, Georg (Kgl. Reg.-Baumeister) 90.
Lucas, Hermann 99. 195.
Luckenbach, Hermann 202. 281.
Ludewig, Anton 69.
Ludwig, Theodor 233.
Lübbert, Jürgen Andreas 33. 76.
Lück, Robert 4. 103.
Lüddecke, Karl 162.
Lüdeke, Oskar 103.
Lüders, Johann Heinrich Philipp Leo 263.
Lüdtke, Heinrich 39. 43.
Lühr, Georg 99. 119. 217.
Lüngen, Richard 246.
Lüttich, Selmar 281.
Luks, Konstantin 43.
Lutsch, Otto 85.
Lutze, Heinrich 162.

M.

Mach, Franz 280.
Machnig, Julius 48. 248.
Macke, C(K)arl 28. 227.
Maerkel, Paul Johannes 18. 50.
Maertens, Hermann 39.
Maetschke, Ernst 60.
Mäurer, Wilhelm (Stadtbaurat) 10.
Mager, Adolf 226.
Mahn, Paul 112. 113. 116. 119. 121. 134.
Maier, August Ferdinand 102.
Mair, Georg 164. 184. 202. 212. 214.
Maire, Siegfried 155. 178. 181.
Maletschek, Rudolf 28. 30.
Malfertheiner, Anton 28. 30. 47.
Mangold, Bernhard 111.
Mann, Ewald 138.
Manstein, Hugo 194. 244.
Marchl, Paul 154. 273.
Marcuse, Max 57.
Maréchal, Friedrich Wilhelm Theodor 59.
Markič, Michael 135. 253. 272.
Marseille, Gotthold 199.
Martens, Carl 68. 277.
Martens, Wilhelm 246.
Martin, Stephan 158.
Martin, Wilhelm 165.
Marx, Anton Maria 66.
Marx, Eugen 39.
Marx, Hermann 3. 70.
Masberg, Jakob 66.
Massny, Wilhelm 259.
Matschky, Theodor 70.
Matthes, Karl Christian August 100. 278.
Matthias, Gustav Ernst 61. 185.
Maurer, Georg 147.
May, Jakob 18.
May, Joseph Adam 155. 171. 218.
Mayer, Franz Martin 214.
Mayer, Julius 244.
Mayer, Laurenz (Prälat) 129.
Mayer, Otto 69.
Mayr, Hans 81.
Mayr, Josef 248.
Mayrhofer, Gottfried 269.
Mayser, Edwin 138.
Meder, Franz 143.
Medved, Anton 89. 119. 126. 161. 270.
Mehlhorn, Paul (Pred. d. ref. Gem. in Leipz.) 78.
Mehlis, Christian 201. 213.
Mehliss, Ernst Otto 136. 137.
Meichelt, Heinrich 173.
Meier-Jobst, August 202. 208.
Meigen, Fritz Wilhelm Gottlieb 265.
Meindlhumer, Franz 155. 184.
Meinecke, Max 209.
Meinel, Friedrich 263.
Meinel, Karl 39. 257.
Meiners, Wilhelm 243.
Meingast, Adalbert 82.
Meinshausen, August 18.
Meisel, Josef 21.
Meissner, Johannes 162. 270.
Meister, Karl Richard 116.
Meixner, Josef 110.
Mellmann, Paul 119.
Memminger, Karl (Architekt) 281.
Mendel, Albrecht 36.
Menk, Adolf 126.
Menkel, Julius 187. 278.
Menthel, Emanuel Reinhold 143.
Mentz, Richard 143. 147.
Menzel, Paul (Dr. med.) 65.
Merguet, Hugo 135.
Merkel, Julius 17.
Merkelbach, Wilhelm 62.
Merklein, Julius Ludwig Theodor 76.
Merten, Josef 250.
Mertens, August 208. 215.
Mertens, Martin 61. 242.

Mesk, Josef 151. 156.
Messer, August 51.
Mestwerdt, Georg 281.
Meurer, Andreas 21.
Meusel, Otto 212. 237. 275.
Meuser, Wilhelm 68.
Meuss, Heinrich 164. 184.
Meyer, Carl Friedrich 33.
Meyer, Christian Friedrich Ernst 136. 137. 139. 173. 174. 176.
Meyer, Erich 228. 234.
Meyer, Ernst 4. 64.
Meyer, Friedrich 50. 233.
Meyer, Georg 181.
Meyer, Georg August 39. 255.
Meyer, Johannes 154.
Meyer, Maximilian 246.
Meyer, Paul (Grimma) 73. 74.
Meyer, Paul (Hildesheim) 223.
Meyer, Paul (Hof) 171.
Michael, Paul 211.
Michaëlis, Carl Theodor 119. 239.
Michalsky, Otto 4.
Michel, Ferdinand 229. 231.
Michelis, Arthur 272.
Middendorff, Heinrich 149.
Miklau, Julius 33.
Miller, Ernst 181.
Mirow, Ernst 221.
Mischer, Oskar Heinrich Rudolf 43. 126.
Mischpeter, Emil 43.
Mittag, August 186.
Mittelbach, Albin 99.
Moch, Alois 195.
Mogk, Eugen 218. 237.
Mohrmann, Gustav Wilhelm August 255.
Mojean, Franz 187. 199.
Mollenhauer, Karl Ludwig Gustav 227.
Moritz, Heinrich 137.
Moroff, August 39.
Morres, Eduard 14.
Morsch, Hans 178. 179.
Moser, Joseph 39.
Most, Robert 4. 39.
Muche, Felix 164. 165.
Mücke, Rudolf 81. 115. 116. 117. 176.
Mühl, Albert 163. 164. 217.
Mühlefeld, Karl 94.
Mühlenbach, Maximilian 21.
Mühlke, Carl (Regierungs- u. Baurat) 96.
Müllemeister, Peter 169. 171.
Mülleneisen, Jakob 194. 278.
Müller, Alois 33. 35.
Müller, Anton 195.
Müller, Carl Heinrich 39.
Müller, Carl Heinrich Ferdinand 210. 215. 219.
Müller, Carl Wilhelm 64. 146.
Müller, Christian Friedrich (Oberstein-Idar) 262.
Müller, Christian Friedrich (Zwickau) 254.
Müller, Ernst 82.
Müller, Eugen 255. 272.
Müller, Franz 166.
Müller, Friedrich Carl Georg 7.
Müller, Friedrich Theodor 254.
Müller, Gerhard Heinrich 135.
Müller, Hellmuth 43.
Müller, Hermann Friedrich 157. 224.
Müller, Hermann Johannes 56.
Mueller, Hermann Ludwig 199. 200.
Müller, Johann Heinrich 62.
Müller, Johannes Rudolf Albert 100.
Müller, Julius 39.
Müller, Karl Alfred 54.
Müller, Karl Joseph 60.
Müller, Leo Hermann 48.
Müller, Moritz 47.
Müller, Richard 148.
Müller, Richard Julius Otfried 179.
Müller, Viktor 52.
Muellner, Carolus 218.
Münch, Wilhelm 113. 114.
Muenscher, Friedrich Wilhelm 132.
Münz, Adam 102.
Münzner, Friedrich 230.
Muff, Christian Fürchtegott 95. 116.
Mulsow, Gotthilf 257.
Muth, Friedrich 245.
Muth, Julius Bernhard 96.
Mužik, Hugo 50.
Myska, Gustav 219.

N.

Nábělek, Franz 33. 43. 269.
Nagel, Friedrich Franz 1.
Nagel, Louis 57.
Nagel, Rudolf 10.
Nageldinger, Eugen Emil August 25. 28.
Nager, Albin 244.
Nager, Julius 259. 267.
Napotnik, Michael (Fürstbischof) 131.
Nath, Max 5.
Nathansky, Alfred 45.
Nauck, Hans 159.
Naumann, Ernst 56. 225.
Naumann, Julius 113. 116. 119. 126.
Neckel, Otto Friedrich Emil 222.
Neff, Joseph 238. 240.
Neidhardt, Emil 227.
Neidhardt, Theodor 183.
Nelson, Julius 47.
Nelson, Rudolf 39.
Nesemann, Franz 217.
Nessig, Wilhelm Robert 211.

Nestle, Eberhard 275.
Nestler, Oskar 39.
Netoliczka, Oskar 46. 131.
Nett, Maximilianus 171.
Neubauer, Friedrich 191.
Neubaur, Karl Leonhard 67.
Neudecker, Georg 223.
Neuffer, Eugen Nathanael 40.
Neugebauer, Julius 107. 251.
Neugschwender, Albert 269.
Neuhaus, Otto 178. 180.
Neuhaus, Theodor (Kgl. Reg.-Baumstr.) 89.
Neumann, Alfred 224.
Neumann, Benignus 126.
Neumann, Franz 141. 201.
Neumann, Julius 157.
Neumann, Karl Wilhelm Richard 251.
Neumann, Robert 51.
Neumüller, Karl Heinrich 25.
Neuss, Joseph 52.
Nevěril, Johann 251. 278.
Newie, Friedrich 25.
Nickel, Emil 211. 270.
Nicolai, Ludwig 144. 146.
Nicolai, Wilhelm 278.
Nieberding, Robert Adolf 101.
Niedner, Heinrich Guido Felix 232.
Niemann, Rudolf 274.
Niemer, Hugo 24.
Niemöller, Friedrich Heinrich 10. 40.
Niese, Paul 235.
Niessen, Lorenz 28.
Nietzsche, Oskar 21. 28.
Niggemeyer, Theodor 60.
Nikel, Johannes 158. 180.
Nissen, Waldemar 278.
Nitsche, Adolf 81.
Nitzer, Karl 235.
Nobbe, Arthur 269.
Noë, Franz 17.
Nölle, Georg 253.
Noelting, Johannes Heinrich Amandus 215.
Noetel, Richard 56. 154.
Nohle, Çarl 21.
Nolte, Friedrich 272.
Nordmann, Max 43. 44.
Nordmeyer, Gustav Bernhard Otto 182. 212.
Novotný, Franz 85.
Nussbaum, Vic(k)tor 104. 221.

O.

Oberbeck, Hermann 211. 264. 265.
Obermann, Johann 274.
Oder, Eugen 152.
Oehler, Johann 33.
Oels, Walt(h)er 33. 88.
Oeri, Jakob 151. 157.
Oertner, Johannes 216. 220. 226.
Oertzen, Otto Ferdinand 250.
Oesterlen, Paul 48.
Ohly, Ferdinand 134. 245.
Ohmann, Otto 44.
Ondrusch, Karl 147.
Opitz, Hans Robert Georg 260.
Opitz, Moritz Theodor 65.
Orszulik, Karl 28.
von Ortenberg, Arthur 19.
Orth, Ferdinand 185.
Ortmann, Konrad 126.
Osberger, Georg 167.
Oschinsky, Hugo 215.
Osiander, Wilhelm Nathanael 182. 202.
Osterloh, Max (Stadtbaumstr.) 59.
Ott, Eduard 210.
Ott, Wendelin 168. 276.
Otte, Heinrich 165.
Otto, Eduard 271.
Otto, Ernst 240. 278.
Otto, Friedrich Oskar 267.
Otto, Heinrich 35. 188.

P.

Pachaly, Richard Gustav 71.
Pactzolt, Friedrich 60.
Pagenstecher, Karl 193. 278.
Pagenstert, Clemens 35. 198.
Pahl, Franz 51.
Palm, Josef 99.
Pampuch, Andreas 259.
Panck, Wilhelm 103.
Pannenborg, Albertus 193.
Panning, Emil 24.
Pansch, Bernhard 19. 61.
Pantl, Emerich 148. 244.
Pape, Eugen 2.
Parow, Walter 185.
Passler, Peter 245.
Passow, Wolfgang 153. 157.
Patigler, Josef 209.
Patočka, Franz 97.
Patzig, Hermann 213.
Paul, Carl August Friedrich 4.
Paulus, Matthias 246.
Paulus, Otto 9. 281.
Peiffhoven, Karl (Stadtbaurat) 66.
Peine, Selmar 213. 281.
Pelzer, Karl 211.
Penkmayer, Richard 269.
Penner, Emil 149.
Peppmüller, Rudolf 116. 119.
Perktold, Fidelis 21.
Perle, Friedrich 75. 132. 143.
Perlewitz, Paul 206.
Pernter, Alois 106.
Péronne, Johannes 24. 25.
Persuhn, Heinrich 242.
Perušek, Raimund 201.
Pesch, Wilhelm 154. 216.
Petelin, Martin 249.
Peter, August Wilhelm 94.
Peter, Clemens Arthur 216. 237.
Peter, Hermann Wilhelm Gottlob 90.

Peters, Johann Baptist 58.
Petersdorff, Rudolf 104. 159. 177. 181 184. 185.
Petersen, Adolf 189. 197.
Petersen, Johannes August 33. 44.
Petris, Stefano 190.
Petry, Johannes 67.
Pfaff, Karl 119.
Pfalz, Franz 52. 87.
Pfarrius, Friedrich 44.
Pfeffer, Peter 215. 233.
Pfeifer, Christian Friedrich Adolf 146.
Pfeifer, Wilhelm 35.
Pflieger, Theodor 161. 166. 270.
Pfoser, Gottfried 264. 265.
Pfuhl, Heinrich 25.
Philips, Karl 83.
Pichler, Karl 189. 200.
Pieper, Hermann 192. 239.
Pietsch, Georg Richard 260.
Pietsch, Paul 194. 278.
Pilling, Otto 261.
Pintschovius, Julius Aemilius 155. 167. 181.
Pischl, Wenzel 175. 235.
Piwko, Hermann 126.
Plaehn, Gustav 218. 219.
Plassmann, Eduard Clemens Franz Joseph 205.
Platen, Paul 185.
Plathner, Julius 181.
Plathner, Karl 194.
Plattner, Philipp 143.
Platz, Franz 185.
Plüss, Theodor 152. 165.
Pöhlig, Carl 30.
Pölzl, Georg 162. 273.
Poeschel, Felix Johannes 74.
Pohler, Johannes 193.
Polenz, Richard 33.
Polstorff, Heinrich 173.
Pomtow, Paul 192. 215.
Pontani, Bernhard 243.
Popp, Robert 5.
Poppelreuter, Hans 15. 93.
Poppelreuter, Peter Hubert 55.
Portmann, Heinrich 70.
Possart, Hugo (Oberprimaner) 85.
Prahl, Carl 146.
Preger, Theodor 152.
Preiss, Friedrich 35.
Prenzel, Theodor 21.
Prestel, Franz Xaver 136.
Preuschen, Erwin 212. 278.
Preuss, Friedrich 63.
Preuss, Friedrich Emil 71.
Preuss, Theodor 200.
Preussner, Oskar 235.
Priebe, Emil 33. 35. 50.
Prien, Friedrich 92.
Priese, Oskar 149.
Prix, Franz 86.
Procksch, August 52. 238.
Procop, Wilhelm 144. 149.
Prohasel, Paul 72.
Pürschel, Karl 30.
Püschel, Carl 40.
Puhl, Max 85.
Puls, Alfred 219.
Purner, Christian 81.

Q.

Quellhorst, Friedrich 259.
Quiehl, Karl 62.

R.

Raab, Ernst 144. 151. 236.
Raab, Eugen 162.
Raab, Karl Richard 197.
Rabe, Albert 163.
Rabenlechner, Michael Maria 224.
Rademacher, Otto 195.
Rademann, Adolf 165.
Radtke, Gustav Adolf 97. 121.
Radtke, Wilhelm 167.
Rambke, Karl 33.
Ramdohr, Ernst 3. 78.
Ramme, Gustav 265.
Rammelt, Gustav 276.
Rantz, Konrad 31.
Rappold, Jakob 108. 157.
Raschke, Walther 219. 262.
Rasmus, Eduard 58.
Rassfeld, Friedrich 140. 170.
Rau, Franz 81.
Rausch, Alfred Christian Theodor 50. 76. 113. 116. 119. 121. 130. 132. 278.
Rauschen, Gerhard 183.
Rautner, Hans 230. 232.
Rebenstorff, Hermann 44.
Rebmann, Edmund 71. 119.
Recknagel, Georg 267.
Reese, Rudolf 57.
Reh, Paul 70.
Rehdans, Wilhelm Josef 269.
Rehm, Albert 156. 158. 175. 212.
Reich, Hermann 217.
Reiche, Friedrich 185.
Reiche, Robert 192.
Reichel, Karl 202. 208.
Reichenhart, Emil 21.
Reichl, Cyrill 44. 110.
Reichling, Dietrich 91.
Reidinger, Hans (Johann) 207.
Reimann, Georg 234.
Reinbeck, Karl 40.
Reinhardt, Ernst Adolf Heinrich Otto 134.
Reinhardt, Friedrich 140.
Reinhardt, Karl 11. 50. 69.
Reinhardt, Leo 111.
Reinhardt, Wilhelm 269.
Reinhold, Gustav 174. 182.
Reinhold, Hugo 201.
Reinisch, Emanuel 82.
Reissinger, Karl Friedrich Michael 139.
Reiter, Hugo 138.
v. Renesse, Emil 276.
Renn, Emil 240.
Rentrop, August 2.
Resl, Wladimir 247.
Rethwisch, Conrad 226.

Reum, Albrecht 25.
Reuss, Friedrich Wilhelm Ludwig 167.
Reuss, Karl 31.
Reuter, Hans Christian Wilhelm 193.
Rheden, Peter 136. 144.
Rhodius, Eduard Robert Hermann August 141.
Ribbeck, Heinrich Victor Constanz Woldemar 132.
Ribbeck, Konrad 68.
Richen, Gottfried 265.
Richert, Hans 272. 280.
Richert, Paul 135. 272.
Richter, Albert 257. 259.
Richter, Ernst Arwed 278.
Richter, Friedrich Wilhelm 28.
Richter, Karl 219.
Richter, Max 87.
Richter, Oswald 19.
Richter, Otto 259.
Richter, Otto Karl 11.
Richter, Paul Gustav 2. 80. 120. 121. 177.
Richter, Richard Immanuel 86. 126.
Richter, Wilhelm 249.
Richter, Wilhelm Traugott Friedrich 3. 8. 60.
Rick, Hubert 163.
Ricken, Wilhelm 5. 25. 33. 75.
Rieck, Karl 198. 215.
Riehemann, Joseph 222.
Riehm, Gottfried 76.
Riehm, Hermann 126.
Riemann, Franz 63.
Riemann, Friedrich Wilhelm 198.
Riemann, Ludwig 151.
Ries, Gustav 176.
Riese, Wilhelm 209. 231.
Riess, Gustav Hermann 259.
Riesfen, Peter 205.
Rindtorff, Emil 212.
Ringeling, Wilhelm 114.
Rische, Alfred 278.
Rittau, Johannes 33.
Ritter, Constantin 163.
Ritters, Peter Hermann 147.
Rittinghaus, Peter 14. 44.
Rittweger, Ernst 80.
Rittweger, Karl 58.
Ritzel, August (Kgl. Baurat) 93.
Robel, Ernst 262. 267.
Rockrohr, Paul 34.
v. Roden, Albert 24. 26.
Roeder, Wilibald 126.
Röhl, Hermann 152. 154. 160. 163. 167. 168. 171. 173. 201.
Röhrich, Paul 40.
Röhrig, Armin 114.
Römer, Carl 222.
Roemer, Karl 49.
Rösch, Friedrich 257.
Roeschen, August 86.
Roese, Eduard 117. 131.
Rösiger, Ferdinand 126.
Roesle, Michael 232. 233.
Rösler, Johann Karl 226.
Röfsler, Eduard 9. 62.
Rößner, Otto 154. 165.
Röttiger, Carl Wilhelm Heinrich Gustav Adolf 213. 216.
Rogge, Christian 93. 117.
Rohde, Johann Diedrich 63.
Rohrbach, Carl 73.
Roloff, Otto 229.
Ronke, Wilhelm 72.
Roos, Wilhelm 186.
Roosen, Albert 141. 142.
Rosbund, Max 5.
Roschatt, Alois 138.
Rose, George 57.
Rosenboom, Johannes 31.
Rosenplenter, Bernhard 44.
Rossberg, Konrad 31.
Rossmann, Gustav 235.
Rossmann, Philipp 26.
Rost, Bernhard Gustav Johannes 165. 166. 167.
Rost, Woldemar 24.
Roth, Karl 137. 166.
Roth, Wilhelm Paul Karl 222.
Rotthoff, Joseph 235.
Rudert, Ernst 257.
Rudkowski, Wilhelm 59.
Rudolph, Gustav 233.
Rübesamen, Alfred 198.
Rückoldt, Karl 262. 269.
Rüger, Anton 136. 137.
Rüger, Conrad Robert Georg 155.
Rühlmann, Richard 10.
Rüter, Heinrich 202.
Rumpe, Paul Albert Hermann Lothar 2.
Runge, Friedrich 249.
Rusch, Paul 175. 178.
Ruska, Julius 238. 262.

S.

Sach, August 35. 130.
Sachs, Joseph 40.
Sachse, Friedrich Richard 87.
Sachse, Gotthold 55.
Sachse, Oskar 26.
Sadil, Meinrad 221.
Sagorski, Ernst 40.
Saliger, Wilhelm 111.
Salkowski, Paul 31. 171.
Salow, Wilhelm 198. 203.
Salpeter, Rudolf 135.
Saltzmann, Hugo 233.
Sander, Max 53.
Saraval, Gino 244.
Sartori, August 45.
Sattig, Fritz 19.
Sattler, Wilhelm Ferdinand 149.
Sauer, Anton 152. 161. 163. 166. 167. 217.
Sauerstein, Paul 232.
Sauerwein, Georg 92.
Sauvage, Jean 209.
Saxenberger, Otto 226. 278.

Sbuelz, Carlo 62.
Schaaff, Albin 28. 31.
Schädel, Bernhard 188.
Schaefer, Georg Theodor 152. 228.
Schaefer, Heinrich 40.
Schaefer, Henri 78.
Schafstaedt, Heinrich 194.
Schambach, Karl 248.
Schams, Anton 82.
Schanzenbach, Otto 104.
Schaper, Gerhard 28. 31. 35.
Schaper, Wilhelm 269.
Schapler, Julius 221.
Scharf, Wilhelm 208.
Schatz, Adelgott 238. 248.
Schaube, Adolf 185.
Schauer, Franz 71.
Schauffler, Theodor 177. 229. 232.
Schaumkell, Ernst Ludwig August Karl 278.
Scheele, Kurt Heinrich 255.
Schefczik, Heinrich 106. 155.
Scheffen, Adalbert 272.
Scheffler, Emil 273.
Scheffler, Karl 135. 146.
Scheibe, Ludwig Friedrich 67. 243.
Scheibe, Otto 50.
Scheibner, Oskar Theodor 87.
Scheich, Rudolf 21.
Scheid, Karl 44.
Scheid, Nikolaus 221.
Scheidemantel, Eduard 223.
Scheiding, Ernst Otto 234. 279.
Scheiding, Hermann 106.
Scheil, Gustav 226. 262.
Scheindler, August 108. 120.
Scheins, Martin 52.
Schellbach, Paul 56.
Schelle, Ernst Emil 169. 171.
Schellert, Otto Hugo 132.
Schellhorn, Georg Bruno Rudolf 221.
Schemann, Fritz 195.
Schemmel, Victor 259.
Schenk, Richard 103.
Scherer, Friedrich 44.
Scherzberg, Curt 127.
Scheuffele, Hermann 48.
Schewczik, Robert 163. 273.
Scheyer, Nikolaus Simon (Stadtbaumstr.) 101.
Schiche, Theodor 171.
Schicht, Franz 255.
Schickinger, Hermann 140.
Schiel, Albert 47.
Schienke, Gustav 34.
Schiepek, Josef 148.
Schierz, Franz 127.
Schiewek, Ottokar 215. 265.
Schiff, Julius 44. 223.
Schild, Robert 152.
Schiller, Heinrich 169.
Schiller, Wilhelm 36.
Schilling, Friedrich 26.
Schilling, Georg 21.
Schilling, Georg Nikolaus 21.
Schimberg, Carl Adolf 159.
Schimmelpfeng, Gustav 81.
Schimpf, Ernst Reinhold 255.
Schindler, Hermann 31.
Schirlitz, Ernst Emil 69.
Schirlitz, Karl 103. 127.
Schirmeister, Hans 181. 182.
Schlag, Hermann 224.
Schlee, Ernst 53.
Schlee, Friedrich 173. 176.
Schlegel, Max 44.
Schlemmer, Karl 203. 265.
Schleusner, Wilhelm 132.
Schliack, Carl 246.
Schlüter, Konstantin 95.
Schlundt, August 73.
Schmaus, Johann 22.
Schmeier, Bernhard 22. 28. 31.
Schmelzer, Adolf 35.
Schmerl, Max 242.
Schmerler, Heinrich Emil 50.
Schmertosch, Richard 189. 279.
Schmid, Coelestin 159. 281.
Schmid, Joannes (Johann) 161. 197.
Schmid, Paul Johannes 234.
Schmidt, Albrecht 274.
Schmidt, Alwin 101. 117. 127. 130.
Schmidt, Bernhard (Görlitz) 134.
Schmidt, Bernhard (Wurzen) 269.
Schmidt, Erich 194. 279.
Schmidt, Ernst (Lübeck) 180. 202. 281.
Schmidt, Ernst (Seehausen) 189.
Schmidt, Franz Max 198. 203. 208.
Schmidt, Georg 248.
Schmidt, Gustav 26.
Schmidt, Heinrich Friedrich 35.
Schmidt, Johann Carl Eduard Georg 276.
Schmidt, Johann Heinrich Carl 127.
Schmidt, Karl 105.
Schmidt, Karl Friedrich Ludwig 10.
Schmidt, Karl Wilhelm 5.
Schmidt, Konstantin 198.
Schmidt, Max Carl Paul 184.
Schmidt, Max Georg 16.
Schmidt, Otto Eduard 182. 202.
Schmidt, Paul 121.
Schmidt, Traugott 127. 133.
Schmidt, Wilhelm 279.
Schmidtmayer, Rudolf 190.
Schmieder, Paul 101. 231.
Schmilinsky, Gustav 175.
Schmitt, Andreas 218. 241.

Schmitthenner, Adolf (Stadtpfarr.) 78.
Schmitz, Alfons 259.
Schmitz, Eduard 266.
Schmitz, Heinrich 24.
Schnarrenberger, Wilhelm 196. 208. 215.
Schneermann, Karl 144.
Schneideck, Gustav Heinrich 79.
Schneider, Bernhard 232.
Schneider, Ferdinand 71.
Schneider, Georg Julius 84.
Schneider, Ignaz 141.
Schneider, Johannes 90.
Schneider, Julius Ludwig Karl Bernhard 52.
Schneider, Max 240. 244.
Schneider, Otto 94.
Schneider, Richard (Civil-Ingenieur) 65.
Schneider, Robert Friedrich 218.
Schnell, Heinrich 19.
Schnoor, Hermann 248.
Schnorr, Veit Hans 211.
Schnütgen, Emil 127.
Schober, Alfred Ferdinand 262.
Schön, Georg 190.
Schönach, Hugo 265.
Schönaich, Gustav 215.
Schönborn, Theodor 1.
Schoener, Christian 151. 175.
Schönherr, Alfred 208.
Schöningh, Daniel Wilhelm 236.
Schoepke, Anton Otto 65.
Schoeps, Richard 149.
Scholim, Paul 44.
Scholl, Maximilianus 163.
Scholtze, Christian Achmed 96.
Scholz, Eduard 244. 265.
Schotsch, Friedrich 40.
Schott, Hermann 179.
Schotten, Heinrich Georg Leonhard 40. 117.
Schrader, Alwin 40.
Schrader, Bernhard 34.
Schrader, Wilhelm (Provinzialschulrat) 83. 114.
Schranzhofer, Leopold 276. 279.
Schrauzer, Karl 267. 269.
Schreiber, Felix 188. 192.
Schreiner, Joseph 260.
Schreiner, Rupert 106. 127.
Schreyer, Hermann 228. 229.
Schröder, Hans 167. 174.
Schroeder, Max Otto (Bürgermstr.) 131.
Schröder, Richard 3. 74.
Schröder, Theodor 40.
Schröer, Richard 16. 96.
Schroeter, Gustav 92.
Schröter, Reinhold 212.
Schrohe, Heinrich 22. 31.
Schube, Eugen Theodor Ferdinand 263.
Schubert, Friedrich 130.
Schuberth, Gustav Wilhelm 1. 22. 74. 198.
Schubring, Gustav 201.
Schubring, Johannes Julius 88.
Schühlein, Franz 163.
Schüler, Johann Friedrich Gustav Hermann 170.
Schülke, Albert 40.
Schüller, Karl 174.
Schürmann, Ferdinand 220.
Schütte, Robert 188.
Schütze, Johannes 111. 120.
Schütze, Martin Johannes 31.
Schuhardt, Wilhelm 12.
Schuller, Gustav Friedrich 89.
Schuller, Richard 47. 101.
Schullze, Eduard 120.
Schulte, Johann Wilhelm 72.
Schultess, Hermann Friedrich Albert 76.
Schultz, Albert Martin Ferdinand 62. 151.
Schultz, Eduard 279.
Schultz, Ernst 261.
Schultz, Fritz 96.
Schultz, Julius 159. 253. 273.
Schultze, Hugo 273. 280.
Schulz, Paul 40.
Schulz, Paul Erich Hermann 186.
Schulze, Carl 44.
Schulze, Ernst 80. 240.
Schulze, Ernst Wilhelm Gabriel 40. 41.
Schulze, Hermann 241.
Schulze, Johannes Martin 156. 159.
Schulze, Karl Paul 172.
Schumann, Eduard (Danzig) 64.
Schumann, Eduard (Stuttgart) 104.
Schumann, Wilhelm 261.
Schunck, Julius 140. 141.
Schurz, Wilhelm 185.
Schuster, Friedrich 188. 191.
Schuster, Max Sigismund 41.
Schwab, Anton (Oberingenieur) 85.
Schwab, Otto 182.
Schwabe, Karl 84.
Schwalbe, Bernhard 3.
Schwartz, Johann Christian 12.
Schwartz, Paul 34. 192.
Schwartzkopff, Paul 275.
Schwarz, Hermann 5.
Schwarz, Ludwig 163. 274.
Schwegmann, Franz Joseph 11.
Schwemer, Richard 193. 195. 197. 198. 200.
Schwenkenbecher, Friedrich Wilhelm 168. 276.
Schwerdfeger, Josef 204.
Schwering, Karl 41. 106. 260. 261.
Schwertassek, Karl August 242.

Schwertzell, Gotthold 117.
Sckeide, Bernhard 245.
Scotland, Alfred 28. 103. 159.
Sedlmayer, Heinrich Stefan 127.
Seebeck, Johannes 62.
Seeger, Adolf 19.
Seeger, Heinrich 12. 31.
Seeger, Otto 279.
Seelbach, Ludwig 243.
Seelig, Max 24. 26.
Seeliger, Friedrich Konrad 111. 155. 161. 172. 181.
Seelisch, Richard 159.
Seifert, Julius 246.
Seiffert, Alfred 41. 261.
Seiffert, Otto 1.
Seiler, Friedrich 22.
Seitz, Karl 81.
Sellin, Gotthilf 173.
Senekovič, Andreas 85.
Serf, Paul 269.
Servus, Hermann 206.
Sewera, Ernst 28. 249.
Sextro, Bernhard 22. 238.
Seyfarth, Karl 22.
Seyss, Emil 127.
Sickel, Wilhelm 253.
Sieber, Josef 210. 247.
Siebert, Hermann 127. 134.
Siebert, Paul 176. 177. 279.
Siegert, Max 192.
Siemt, Oswald 151. 230.
Sieß, Alois 245.
Sigall, Emil 163. 272.
Sigall, Moses 219.
Sillem, Carl Hieronymus Wilhelm 77.
Silverio, Oswald 184.
Simeoner, Andreas 190.
Simon, Jakob 240.
Simon, Johann Alfons 173.
Simon, Max 261.
Simon, Moritz 120.
Simon, Otto 56. 57. 153. 254.
Simzig, Friedrich 244.
Söhns, Franz 282.
Soltau, Wilhelm 163. 174. 181. 182.
Sorof, Friedrich Gustav Georg 63. 114.
Sorof, Gustav Johannes Franz 100. 117. 134. 160.
v. Sowa, Rudolf 136.
Spangenberg, Erich 35.
Spangenberg, Karl 92.
Sparig, Friedrich Eduard Eugen 165.
Spath, Oskar 160.
Spencker, Franz 26.
Spiegel, Johann Nicolaus 151. 218.
Spielmann, Alois 61.
Spielmann, Ferdinand 61. 242.
Spindeler, Karl 260.
Spindler, Gotthold 22.
Sponner, Adolf 88.
Sporer, Benedikt 260.
Spreer, Leopold 97.
Staats, Friedrich 3.
Stadelmann, Franz 216. 228.
v. Stadler-Wolffersgrün, Max 243.
Stadtmüller, Hugo 153.
Stäckel, Otto 182.
Stählin, Otto 154.
Stahl, Arthur 276. 280.
Stahlberg, Karl 75. 117.
Stahlecker, Reinhold 184.
Staigmüller, Hermann 183. 263.
Stallinger, Anton 207.
Stalmann, Wilhelm Emil Albert 79.
Stamm, Adolf 22.
Stange, Arnold 26.
Stange, Ernst August 31.
Stange, Gustav 264.
Stange, Paul 208.
Stangl, Thomas 171.
Stark, Franz 85.
Starke, Ernst Richard 52.
Staudinger, Gottfried Christian Karl Georg Franz 2.
Staunig, Johann 106.
Stechele, Ulrich 127.
Steffen, Curt 86. 87.
Steffler, Gustav 26. 67.
Steiger, Hugo 157.
Stein, Carl 50. 224.
Stein, Fritz 198. 279.
Steinberger, Alphons 173.
Steinbrück, Franz 63.
Steiner, Johann 279.
Steinhäuser, Paul 219.
Steinhausen, Fritz 73. 127. 128. 134.
Steinvorth, Johannes 88.
Steinwenter, Arthur 73. 117.
Stelz, Ludwig 11. 44.
Stempel, Heinrich 47.
Stengel, Wilhelm 22. 101.
Stenzel, Theodor 140.
Stephan, Christoph 188.
Stephan, Friedrich 22.
Stephan, Julius 120.
Sternkopf, Wilhelm 169. 171. 185.
Stettiner, Paul 191.
Steuding, Hermann 22.
Stichert, August Karl Christian Heinrich 198.
Stier, Hermann 22.
Stier, Hugo 159.
Stieff, Ludwig 60.
Stille, Wilhelm 189. 200.
Stippel, Jakob 190. 242.
Stitz, Anton 109.
Stocker, Wilhelm 96.
Stockmair, Alois 168.
Stoeckenius, Oskar 45.
Stöckl, Johann 85. 128.
Stöcklein, Johann 31. 140.
Stöwer, Joseph 22.
Stoewer, Rudolf 22.
Stoll, Adolf 239.
Stolle, Franz 169. 182.
Stoltz, Karl 45.
Stolze, Carl 243.
Stolzenburg, Richard 45.
Storck, Wilhelm 34.
Stosch, Friedrich 260.

Stoſs, Wilhelm 34.
Stowasser, Josef Maria 120.
Strach, Moriz 203.
Straganz, Max 190.
Strathmann, Gustav 128.
Strauch, Franz 108. 113. 117. 128.
Strecker, Karl 179. 218.
Strehl, Karl 267.
Strehlow, August 53.
Streinz, Franz 159.
Strempel, Friedrich Carl Johannes Christian 257.
Strenge, Julius 31. 171.
Strien, Gustav Adolf 76.
Stritar, Josef 32. 109.
Strobl, Anton 32.
Ströse, Karl 9. 34.
Strohschneider, Josef 249.
Stroux, Heinrich 75.
Stuckenschmidt, Robert 79.
Stünkel, Ludwig 198.
Stürenburg, Heinrich Albert Julius 64. 203.
Stürmer, Franz 137.
Stuhrmann, Johann 148.
Stumpf, Franz 189.
Stumpff, Emil 140. 143.
Sturm, Alexander 210.
Sturm, Wilhelm 276.
Stutzer, Emil 2. 12. 73. 75.
Subak, Julius 144.
Suchsland, Karl Heinrich Emil 269.
Sütterlin, Ludwig 148.
Suhle, Berthold 128.
Suhle, Hermann 260.
Summa, Wilhelm 177.
Suur, Hemmo 81. 134.
Swoboda, Anton 157.
Sydow, Konrad 142.
Sydow, Rudolf Albert Theodor 169.

T.

Tachau, Ludwig 111.
Tappeiner, Karl 109.
Tardel, Hermann August Heinrich 143. 149. 221.
Tarneller, Josef 148.
Tauber, Georg 157. 224.
Tebbe, Heinrich 91.
Techen, Ludwig 275.
Tegge, August 36.
Teichmann, Ernst Gustav 234. 236.
Teichmüller, Ferdinand 140.
Tenckhoff, Franz 279.
Tendering, Friedrich Wilhelm Alexander 26.
Tertnik, Johann 237. 248.
Terwelp, Gerhard 82. 279.
Teuber, Valentin 220.
Teuffel, Sigmund 251.
Thaer, Albrecht Wilhelm Adolf 12. 77.
Thalheim, Theodor 161.
Thalmayr, Franz 201. 247.
Thamm, Max 189.
Thedinga, Franz 245.
Theimer, Alois 138. 275.
Theobald, Hermann 188.
Thiel, Franz 26.
Thiele, Richard Karl Friedrich Theodor 50. 68. 114. 240.
Thieme, Hermann 41.
Thieme, Otto 177.
Thier, Wilhelm 233.
Thierkopf, Paul 231. 233.
Thikoetter, Julius (Pastor prim.) 282.
Thimme, Adolf 28. 32.
Thöldte, Richard 267.
Thoma, Hermann 261.
Thomas, Friedrich 238.
Thomas, Robert 209. 210.
Thomé, Otto Wilhelm 83.
Thon, Wilhelm 117.
Thümen, Johann Hermann Friedrich 63. 128.
Thumser, Victor 29. 32. 106. 109. 113. 128.
Tietz, Adolf 22.
Timpe, Willy 41.
Tischer, Ernst Theodor Fürchtegott 254.
Tobien, Wilhelm 102.
Todt, Carl 56. 132.
Töpfer, Hermann 16. 103.
Toeppen, Robert 194.
Toischer, Wendelin 52.
Träger, Ernst 230.
Tragl, Alexander 148.
Trakal, Josef 97.
Trampe, Ernst 180.
Traunwieser, Johann 19. 46.
Trebs, Emil 148.
Trendelenburg, Adolf 212. 281.
Treu, Max 96. 166.
Treutlein, Peter 4. 13. 81.
Trittel, Gustav 215.
Tröger, Gustav 138.
Troger, Adiut 75.
Trognitz, Bernhard 41.
Troje, Oskar 13.
Trommershausen, Ernst 193. 279.
Troost, Karl 159. 184.
Tropfke, Johannes 41. 254.
Trübenbach, Kurt 204.
Truelsen, Heinrich 26.
Trzoska, Franz 3.
Tschernich, Franz 148. 263. 265.
Tschiersch, Otto Heinrich 178. 182.
Tschochner, Albert 35. 127. 128.
Tuczek, Paul 4.
Tücking, Karl 195. 279.
Tümpel, Hermann 148.
Tümpel, Rudolf 45.
Türk, Gustav 279.
Türk, Moriz 223.
Tüselmann, Karl Otto 22. 46. 204. 210. 240.
Tvaružek, Ignaz 155.

U.

Ubbelohde, August Wilhelm Theodor Karl 122. 128. 132. 134.
Überegger, Jakob 94. 166.
Ufer, Ernst Karl 243.

Uhle, Heinrich Theodor 282.
Uhlich, Ernst 45.
Uhlig, Gustav 78. 79. 117.
Ulbrich, Oskar 57.
Ulrich, Georg 272.
Ulsamer, Andreas 266.
Umlauft, Friedrich 128.
Unberath, Julius 6.
Unruh, Ferdinand 60. 234. 274.
Unterberger, Karl 51.
Urbach, Richard 236.
Urban, Christian Albert Karl 83. 88. 89. 114. 118.
Urban, Karl 148.

V.

Vagt, Theodor Wilhelm Conrad Louis 267. 269.
Vasold, Jakob 160. 163.
Veil, Heinrich 104.
Veraguth, Daniel 200. 279.
Vermeulen, Johann Gerhard 279.
Viehoff, Hugo 66.
Viertel, Anton 236.
v. Vintschger, Johann 251.
Virbnik, Alois 249.
Vitz, Wilhelm 72.
Vockeradt, Heinrich 23. 98. 122. 128.
Vodušek, Matthaeus 205.
Völker, Karl 62.
Voelker, Paul 26.
Voellmer, Bernhard 269. 270.
Vogel, Georg 23.
Vogel, Georg Theodor 10.
Vogel, Ludwig Ferdinand Wilhelm Friedrich 188. 204.
Vogel, Otto 95. 192.
Vogeler, Adolf 164. 217. 224.
Vogels, Johann 83.
Vogl, Friedrich 166.
Vogrinz, Gottfried 19. 46. 251.
Vogt, Paul Max Eduard 146.
Voigt, Günther 228.
Voigt, Richard (Kgl. Regierungs-Baumstr.) 283.
Volckmar, Erich 148.
Volger, Hermann 19.
Volkenrath, Rudolf 91.
Volkmann, Diederich 95.
Volkmann, Walther 225.
Vollert, Friedrich Wilhelm 280.
Vollert, Johannes 180.
Vollhardt, William 231. 236.
Vollheim, Johann Friedrich 66.
Vollhering, Wilhelm 7. 55.
Vollnhals, Wilhelm 160. 163.
Vollprecht, Ernst Hugo 112.
Volz, Berthold 60.
Voretzsch, Max Karl Paul Ludwig 52. 196.
Voss, Georg 218.
Vrba, Carl Franz 142. 176.

W.

Wachtler, Anton 153.
Wack, Gustav 24.
Wagner, August (Breslau) 188.
Wagner, August (Passau) 209. 210.
Wagner, Friedrich 191.
Wagner, Josef 32.
Wagner, Richard Anton 212. 217.
Wahle, Franz Joseph 90.
Walbe, Ernst 146.
Waldau, Johannes 58.
Waldegger, Peter 81.
Walder, Ernst 112.
Waldeyer, Karl 58.
Wallat, Gustav 191.
Wallenberg, Georg 272.
Wallentin, Ignaz Gustav 108. 114. 120. 127. 128.
Wallner, Julius 61. 81. 128.
Walser, Jakob 151.
Walter, Arwed 261. 270.
Walter Max 2. 11. 70.
Walter, Otto 263.
Walterhöfer, Max 13.
Walther, Ernst Karl Theodor 19. 96.
Walz, Hermann 241.
Walz, Reinhard 146.
Wandschneider, Wilhelm 143.
Waněk, Franz 251.
Waniek, Gustav 109. 129.
Warncke, Pedro 137.
Wartenberg, Georg 237.
Warth, Alfred 14.
Wafsner, Julius 98.
Waßner, Ludwig 211.
Wastl, Johann de Matha 108.
Watzek, Johann 270.
Wawrzik, Edmund 205.
Weber, Carl Friedrich 45.
Weber, Eduard 41.
Weber, Friedrich 161. 163. 217.
Weber, Hans 140. 169.
Weber, Hugo Ernst Barthold 66.
Weber, Johannes 150.
Weber, Walther 275.
Weck, Ferdinand 137. 159.
Weck, Gustav 129. 130. 282.
Wedde, Hermann 45.
Weese, Adalbert 107.
Wege, Bernhard Oskar 236.
Wegener, Philipp 3. 29. 32. 92.
Wehner, Otto 193.
Wehrmann, Karl August 3. 14. 24. 26. 85. 118.
Wehrmann, Karl Peter Theodor 194.
Weicker, Ernst Maximilian 66.
Weidner, Andreas Christoph 152. 153. 155. 159. 160. 161. 167. 168. 172. 173. 174. 175.
Weigand, Bruno 4.
Weigel, Florian 247.

Weihenmajer, Eduard 181.
Weiland, Theodor 93.
Weinberger, Franz 45. 263.
Weinberger, Wilhelm 156. 161. 167. 240.
Weingartner, Leopold 252.
Weinhold, Alfred 90.
Weinthaler, Franz Xaver 235.
Weise, Hans Paul 185.
Weiske, Karl Ernst Alexander 76.
Weisker, Gustav 150.
Weiss, Karl 275. 280.
Weiß, Rudolf 225. 226. 227.
Weissenberger, Burkard 51. 104. 138.
Weissmann, Karl 152. 153. 157. 164. 166. 184.
Weisweiler, Joseph 32. 92.
Weitz, Wilhelm 45.
Wellmann, Eduard 120.
Weltzien, Carl 256.
Wenck, Wilhelm Karl Adolf 198.
Weng, August 41.
Weniger, Ludwig 107.
Wenkel, Heinrich Christoph 103.
Wenzel, Guido 225. 230.
Werber, Karl 178.
Werle, Wilhelm 208.
Wermbter, Hans 35.
Wernecke, Carl 225.
Wernecke, Hermann 256.
Werneke, Heinrich 146.
Wernekke, Hugo 201. 205.
Werner, Oskar 205. 211.
Wernicke, Ernst Karl 92.
Wernicke, Friedrich Alexander 2. 4. 5. 59. 130.
Werry, Ferdinand Carl Wilhelm 106.
Werth, Alfred 142. 151. 178.
Wertheim, Hugo 226.
Wertsch, Friedrich 6.
Wessely, Karl 159. 185.
Wessner, Paul 172.
Wetekamp, Friedrich Franz Karl Wilhelm 6.
Wetzel, Martin 165.
Wetzold, Alwin 195.
Wetzstein, Otto 131. 132.
Weyel, Friedrich 149.
Wezel, Ernst 201.
Wichner, Josef 23. 84. 224.
Wickenhagen, Hermann 98.
Widder, Friedrich 226.
Widmann, Johann 190.
Widmann, Simon 93.
Wiedel, Hermann 32.
Wiedemann, Karl Arthur 50.
Wiegand, Wilhelm 244.
Wiegandt, Leopold Heinrich Hermann August 155. 182.
Wienhold, Friedrich Albert 58. 120.
von Wiese, Erwin 195. 280.
Wiesler, Johann 247.
Wigger, Anton Bernhard Joseph 280.
Wildermann, Max 101.
Wilhelm (Prinz von Preußen) 282.
Wilisch, Erich Gustav 181. 204.
Willenberg, Johannes Gotthelf 67.
Willenbücher, Heinrich 235. 274.
Willing, Carl 188. 280.
Willomitzer, Franz 252.
Wilms, Eduard Albert 182.
Wilpert, Oskar 137. 138.
Winckler, Wilhelm 9.
Windel, Hans 79.
Windel, Karl Albert Rudolf 51. 275. 280.
Wingerath, Hubert 104.
Winkler, Heinrich 150. 201.
Winkler, Leopold 182.
Winterhoff, Johannes 92.
Wirth, Christian 274.
Wirth, Franz 4.
Wirth, Philipp 89.
Wirtz, Emil 200.
Wirz, Hans (Joannes) 112. 176.
Wirz, Joseph 206.
Wiskotschil, Arthur 252.
Wisnar, Julius 150. 253.
Wissmann, Friedrich 32.
Witte, Emil 205.
Witte, Georg 208.
Wittig, Friedrich Wilhelm Werner 129.
Wittig, Max Alfred 221.
Witting, Karl Johann Adolf Alexander 257.
Wittmann, Ludwig 29.
Wittneben, Albert 62.
v. Witzleben, Arthur (Erbadministrator u. Oberkammerherr) 117.
Woelfert, Paul 23.
Wohlauer, Albert 224.
Wohlfahrt, Theodor 144.
Wohlrab, Ernst Martin 65.
Woisin, Johannes 188.
Wolf, Friedrich Franz 3. 99.
Wolf, Heinrich 36.
Wolff, Reinhard 190. 194.
Wolfram, Ludwig 197. 280.
Wollert, Paul 47.
Wolny, Josef 160. 276.
Wolper, Wilhelm 69.
Wossidlo, Paul 105. 114. 266.
Wotke, K(C)arl 52. 172. 275.
Wrobel, Eduard 100.
Würfl, Christoph 87.
Wüsthof, Robert 45.
Wurm, Adolf 176. 185.
Wurscher, Adolf 17.

Z.

Zach, Stephan 206.
Zahn, Johannes 90.
Zander, August 64.
Zander, Helmuth 133.
Zange, Friedrich Ernst Moritz 68.
Zarth, Jakob 23.
Zaunmüller, Josef 51.

Zech, Leonhard 211.
Zechner, Bernhard 250.
Zeehe, Andreas 106. 129.
Zehmisch, Friedrich 79.
Zeidler, Ernst 282.
Zelle, Friedrich 151.
Zelle, Hans 153.
Zenzes, Johannes 92. 111.
Zergiebel, Emil Hermann 26. 62.
Zernecke, Alfred 75.
Ziaja, Julian 154. 263.
Ziballe, Adalbert 265.
Ziegeler, Ernst Friedrich Wilhelm 171.
Ziegler, Carolus 175. 178.
Ziehen, Julius 226. 233.
Ziel, Ernst Louis Friedrich August 65.
Zietzschmann, Georg 91.
Zimmerer, Heinrich 204. 227.
Zimmermann, Albert 164.
Zimmermann, Emil 245.
Zimmert, Ferdinand 129.
Zippel, Bernhard 275.
Zippel, Gustav Otto 83.
Zippel, Ludwig 73.
Zipper, Albert 228.
Zistl, Max 263. 270.
v. Zitkovszky, Ludwig 108. 120.
Zitscher, Ferdinand 10. 69. 129.
Ziwsa, Karl 109. 110.
Zöchbauer, Franz 178.
Zöllner, Curt Wilhelm 204.
Zohren, Franz 55.
Zschech, Franz Emil Brunow 77.
Zucker, Adolf 138. 168.
Züge, Heinrich 256. 267.
Zürn, Hans 268. 270.
Zumbusch, Anton 148.
Zurbonsen, Friedrich 91.
Zutt, Gerhard 159.
Zwerg, Gustav 15.
Zwick, Richard 140. 149.

Zu S. 2. Cauer's Progr. ist in das soeben erschienene Buch des Verf. (Palaestra vitae. Berlin 1903, Weidmann. M. 3,40) erweitert übergegangen.

Zu S. 41 u. 254 Tropfke. Vgl. des Verf. eben erschienenes Werk: Geschichte der Elementar-Mathematik in systemat. Darstellung. 1. Band. Rechnen u. Algebra. gr. 8 (VIII, 332 S. m. Fig.) Leipzig 1902, Veit u. Co. M. 8,—.

S. 190 Z. 38 u. S. 205 Z. 19 lies: K. k. Staatsg. Cilli.

S. 201 Z. 17 lies: Grofsh. G. Mainz.

S. 225 Z. 34 lies: G. u. Rg. Rostock.

S. 268 Z. 2 v. u. lies: im absoluten Maße.

S. 274 Z. 1 lies: Schwarz, Ludwig.

Druck von B. G. Teubner in Leipzig.

Verlag von B. G. Teubner in Leipzig.

Reden und Aufsätze von Dr. **Richard Richter**, Rektor am König Albert-Gymnasium und Professor an der Universität zu Leipzig. Mit einem Bildnis des Verfassers in Heliogravüre. Geheftet *M.* 5.—, geb. *M.* 6.—

Die Reden und Aufsätze werden zunächst von dem großen Kreise der Freunde und früheren Schüler des verewigten Verfassers von Schule und Universität dankbar begrüßt werden. Weiter aber wenden sie sich nicht nur an alle Erzieher in der Schule, sondern vor allem auch an die des Hauses, an die Eltern. Wer sich aus berufenstem Munde über Fragen der Erziehung unterrichten will, dem sei das Buch angelegentlich empfohlen.

Himmelsbild und Weltanschauung im Wandel der Zeiten. Von Prof. **Troels-Lund.** Deutsch von L. Bloch. 2. Aufl. gr. 8. In Leinwand geschmackvoll gebunden *M.* 5.—

„Es ist Schwung und Wärme in der Darstellung, und man ist erstaunt über die glückliche Kühnheit so vieler Wendungen, um so mehr, als das so eigenartig Gesagte doch den Eindruck des mühelos Gefundenen und ganz natürlich Ausgedrückten macht. Man sieht, daß der gelehrte Verfasser stark und warm empfindet und anschauend denkt. Das macht seine Rede überzeugungskräftig.... Seine Naturschilderungen, durch welche er um abgeblaßte Namen ein frisches und zauberisches Licht zu gießen versteht, sind bei ihm kein aufgesetzter Schmuck, sondern die Grundlage seiner kulturhistorischen Erörterungen."

(O. Weißenfels i. d. Wochenschrift für klassische Philologie.)

Gesundheit und Krankheit in der Anschauung alter Zeiten. Von Prof. **Troels-Lund.** Autorisierte Übersetzung von L. Bloch. Mit einem Bildnis des Verfassers. Geheftet *M.* 4.—, geschmackvoll geb. *M.* 5.—

„Aus diesem langen, und für die Geschichte der Heilkunst so bedeutungsvollen Zeitraum werden die wichtigsten Epochen herausgegriffen und mit solcher Wärme und von so erhabenen Gesichtspunkten vorgetragen, daß man die aktuellsten Begebenheiten zu lesen meint, und selbst der Fachmann sich verwundert fragt, ob das, was er da liest, thatsächlich dieselben Geschichtsdaten und Reflexionen sind, mit denen ihn einst akademische Vorlesungen bekannt gemacht haben. Das Buch giebt uns gewissermaßen Momentbilder aus der vielhundertjährigen Entwicklung, welche die medizinische Wissenschaft durchmachen mußte, um auf die heutige hohe Stufe zu gelangen." (Der Odd-Fellow 1901, Nr. 23 vom 1. Dezember 1901.)

„Das Buch ist eine außerordentlich interessante kulturhistorische Studie, interessant, weil sie, auf sorgfältig gesammeltem Quellenmaterial beruhend, psychologische Dokumente von eigenartigem Werte nach Entstehung und Zusammenhang durchforscht. Ihr Forschungsgebiet berührt sich aufs innigste mit der Wunderwelt, die die dichtende, ratende, suchende Volksseele aus den Rätseln des Lebens geschaffen; sie giebt zahlreiche Betrachtungen von religionsphilosophischem wie völkerpsychologischem Interesse und wird deshalb nicht nur dem Mediziner, sondern dem Gebildeten überhaupt eine Fülle von Anregung und Genuß bieten."

(Die Frau, Dezember 1901.)

Die Renaissance in Florenz und Rom. Acht Vorträge von Prof. Dr. **K. Brandi.** Geheftet *M.* 5.—, gebunden *M.* 6.—

Das Buch bietet die erste zusammenfassende und entwickelnde Behandlung dieser für die Geschichte des menschlichen Geistes so bedeutenden Zeit. Alle wichtigen Erscheinungen des Lebens, Sozialgeschichte und Politik, Kunst und Wissenschaft, kommen gleichmäßig zur Geltung. Die Ausstattung des Buches ist im Sinne der Drucke aus der Renaissancezeit gehalten.

„Wir haben ein ganz vortreffliches Buch vor uns, das, mit weiser Ökonomie den reichen Stoff beherrschend, weiteren Kreisen der Gebildeten, die das Bedürfnis empfinden, die unsterbliche Kunst der italienischen Renaissance im Zusammenhang mit der Zeitgeschichte, von der sie abhängig ist, zu begreifen, nur lebhaft empfohlen werden kann."

(Köln. Zeitung. 1900. Nr. 486.)

Arbeit und Rhythmus. Von Prof. Dr. **Karl Bücher.** Dritte, stark vermehrte Auflage. Geheftet *M.* 7.—, geschmackvoll gebunden *M.* 8.—

„... Die übrige Gemeinde allgemein Gebildeter, welche nicht bloß diese oder jene Einzelheit der in der Bücherschen Arbeit enthaltenen wissenschaftlichen Errungenschaften interessiert, sondern die sich für die Gesamtheit des selbständigen und weitgreifenden Überblicks über den vielverschlungenen Zusammenhang von Arbeit und Rhythmus aufrichtig freuen darf, wird meines Erachtens dem bewährten Forscher auch dafür besonders dankbar sein, daß er ihr einen wertvollen Beitrag zu einer Lehre geliefert hat, welche die edelsten Genüsse in unserm armen Menschenleben vermittelt, nämlich zur Lehre von der denkenden Beobachtung, nicht bloß welterschütternder Ereignisse, sondern auch alltäglicher, auf Schritt und Tritt uns begegnender Geschehnisse."

(G. v. Mayr in der Beilage z. Allgem. Ztg.)

„... Das Gesagte wird genügen, jeden Liebhaber der Kultur- und Wirtschaftsgeschichte, wie geistvoller Betrachtung der großen Zusammenhänge alles menschlichen Lebens auf die feine und interessante Untersuchung hinzuweisen."

(G. Schmoller im Jahrbuch f. Gesetzgebung u. s. w.)

Schriften von Professor Dr. O. Weise

aus dem Verlage von B. G. Teubner in Leipzig.

Ästhetik der deutschen Sprache. Von Prof. Dr. O. Weise. gr. 8. In Leinw. gebunden ℳ 2.80.

Die Ästhetik der deutschen Sprache beabsichtigt allen Gebildeten, die Verständnis für die Schönheiten unserer Sprache haben, ein Buch zu bieten, das an Umfang, Anlage und Ausführung zu der Schrift des Verfassers über „Unsere Muttersprache, ihr Werden und ihr Wesen" ein Gegenstück bildet. In beiden betrachtet er das Neuhochdeutsche als etwas Gewordenes, greift daher überall auf frühere Sprachstufen zurück, in beiden sucht er nach Möglichkeit den Zusammenhang zwischen Volk und Sprache zu ergründen und sich mit Liebe in die Eigenart unserer Darstellungsmittel zu vertiefen. Aber während in der „Muttersprache" vor allem die Prosa berücksichtigt wird, tritt in der „Ästhetik" die schwungvollere Ausdrucksweise der Poesie in den Vordergrund. Denn es soll hier alles das erörtert und beleuchtet werden, was zum Schmuck der Rede dient, was im schriftlichen und mündlichen Ausdruck ästhetisch wirkt, d. h. Sinn und Herz erfreut.

Unsere Muttersprache, ihr Werden und ihr Wesen. Von Professor Dr. O. Weise. 4. verb. Auflage. In Leinwand gebunden ℳ 2.60.

Diese Schrift, der vom Allgemeinen Deutschen Sprachverein die höchste bisher zuerkannte Auszeichnung verliehen worden ist, hat sich vom Tage ihres Erscheinens an einer stets wachsenden Zahl von Verehrern zu erfreuen gehabt. Sie ruht auf wissenschaftlicher Grundlage, ist jedoch gemeinverständlich und überaus anregend geschrieben und erscheint so geeignet, die äußerliche Auffassung vom Wesen unserer Muttersprache zu bekämpfen und die weiten Kreise der Gebildeten zu fesseln und zu unterrichten.

Deutsche Sprach- und Stillehre. Von Prof. Dr. Oskar Weise. Eine Anleitung zum richtigen Verständnis und Gebrauch unserer Muttersprache. In Leinwand gebunden ℳ 2.—

„Seine Aufgabe hat der Verfasser in geradezu vortrefflicher Weise gelöst. Das Buch hat den großen Vorzug vor andern ähnlicher Art, daß es nicht das Gefühl der Öde erweckt, sondern von der ersten bis zur letzten Seite interessiert. .... Den zweiten Teil des Buches bildet eine ausgezeichnete „Stillehre", in der „durch Regel und Vorbild" gewirkt werden soll. Schon allein diese „Vorbilder" sollten einen veranlassen, sich das Buch anzuschaffen. ..... Des Verfassers Wunsch, daß das Buch sich recht viele Freunde erwerben möge, wird ohne Zweifel in Erfüllung gehen." (Rheinische Blätter, Heft XII, 1901.)

Musterbeispiele zur deutschen Stillehre. Ein Handbüchlein f. Schüler von Prof. Dr. O. Weise. Geheftet ℳ —.30.

Das vorliegende Büchlein ist für die Hand des Schülers als Hilfsmittel für die Stilistik bestimmt. Im Gegensatz zu ähnlichen Arbeiten, die das Falsche bieten, um davon abzuschrecken, wird hier — wie der Verfasser glaubt, pädagogisch richtiger — nur das Empfehlenswerte und Richtige gegeben. Es wird aber dadurch augenfällig gemacht, daß es im Gegensatz zu Sinnverwandtem gebracht wird, z. B. „er schreibt, so wie wir" und „er schreibt besser, als wir," oder „er las ein Buch, das mir gefiel" und „er las den Teil, was mir gefiel." Der Hauptwert ist auf große Übersichtlichkeit gelegt; auf der linken Seite finden sich Musterbeispiele und die dazu gehörigen Regeln, auf der rechten eine große Anzahl weiterer Beispiele.

Format und Umfang des Büchleins ermöglichen, daß es bequem in jedes Lesebuch gelegt werden kann.

Schrift- und Buchwesen in alter und neuer Zeit Von Prof. Dr. O. Weise. Reich illustriert. Geh. ℳ 1.—, geschmackvoll geb. ℳ 1.25

„Als ich das vorliegende Schriftchen angekündigt las, freute ich mich auf dasselbe; nachdem ich es gelesen, kann ich es für Schul-, Schüler- und Privatbibliotheken nur bestens empfehlen."

(Neues Korrespondenzblatt, Stuttgart 1899 Heft 7.)

„... ein ähnliches Buch dürfte wohl nicht existieren, in welchem die allmähliche Vervollkommnung der einschlägigen Erscheinungen so klar verständlich, so überzeugend und doch in so prägnanter Kürze herausgehoben sind." (Lehrer-Zeitung f. Ost- u. Westpreußen, Königsberg.)

Die deutschen Volksstämme und Landschaften. Von Prof. Dr. O. Weise. Mit 26 Abbildungen. Geh. ℳ 1.—, geschmackvoll geb. ℳ 1.25.

„Das warm und verständnisvoll, frisch und anziehend geschriebene Buch ist dazu angethan, Liebe und Verständnis für die mannigfach geprägte deutsche Eigenart, vaterländischen Sinn und Freude an allem, was deutsch heißt, zu wecken und zu pflegen. Die reichliche Beigabe sauber ausgeführter Abbildungen von Landschaften, Städten, Bauwerken u. dergl. erhöht seinen Reiz." (Rehrs Pädagog. Blätter, 1901 Heft 2.)

Verlag von B. G. Teubner in Leipzig.

Studien zu Aristophanes und den alten Erklärern desselben. Von A. Roemer. I. Teil: Das Verhältnis der Scholien des Cod. Rav. und Venet. Nebst Beiträgen zur Erklärung der Komödien des Aristophanes auf Grund unserer antiken Quellen. gr. 8. geh. *M.* 8.—

Die vorliegende Untersuchung hat sich die Aufgabe gesetzt, für die Herausgabe der für die Exegese der Aristophaneischen Stücke so notwendigen, ja unentbehrlichen Scholien eine neue Grundlage zu schaffen. Sie weist nach, dafs der so ziemlich allgemein als letzte und höchste Autorität anerkannte codex Ravennas den Ehrenplatz nicht verdient, während an seine Stelle der bisher immer in zweiter Linie marschierende codex Venetus zu treten hat.

Das Frühlingsfest der Insel Malta. Ein Beitrag zur Geschichte der antiken Religion von Richard Wünsch. [IV u. 70 S.] gr. 8. geh. *M.* 2.—

Der Bericht eines arabischen Kriegsgefangenen des XVI. Jahrhunderts giebt uns Kunde von einer merkwürdigen Feier der Malteser, bei der ein Bild Johannis des Täufers unter blühenden Bohnen gefunden wurde. Es wird in diesem Büchlein der Versuch gemacht, die Entstehungszeit des Festes zu ermitteln und sein Fortleben bis in die Gegenwart zu verfolgen. Dabei wird die Ablösung des Adoniskultes durch die Verehrung Johannis des Täufers besprochen und ein neuer Gesichtspunkt für die Erklärung der altgriechischen Volksanschauungen von der Bohne aufgestellt.

Satura. Ausgewählte Satiren des Horaz, Persius und Juvenal in freier metrischer Übertragung von H. Blümner. 8. Geschmackvoll kart. *M.* 5.—, geb. *M.* 5.80.

Der Übersetzer sucht dem heutigen Leser die drei römischen Satiriker in ganz freier Übertragung verständlich zu machen und will somit jedem Gebildeten Gelegenheit geben, von den interessanten Quellen der kulturhistorisch so bedeutungsvollen Kaiserzeit Kenntnis zu nehmen.

Führer durch die öffentlichen Sammlungen klassischer Altertümer in Rom. Von W. Helbig. 2. Aufl. 2 Bände in Leinwand gebunden *M.* 15.—

„Die zweite Auflage von Helbigs wohlbekanntem Führer bedarf kaum einer lobenden Einführung. Es ist ein unentbehrliches Buch nicht blofs für den Romfahrer, sondern für jeden Freund der antiken Kunst. Mit unermüdlichem Fleifse hat der Verf. überall gebessert und nachgetragen, er hat auch den Umfang der besprochenen Denkmäler ganz wesentlich erweitert." (Literar. Centralblatt.)

Trajans dakische Kriege nach dem Säulenrelief erzählt von E. Petersen. I. Der erste Krieg. gr. 8. kart. *M.* 1.80.

Das Schriftchen ergänzt von archäologischer Seite und aus langjährigem Vertrautsein mit dem Denkmale die Veröffentlichung von Cichorius und stellt zugleich einen zuverlässigen knappen Führer zu der Säule dar.

Ciceros Villen von O. E. Schmidt. Mit 2 Tafeln und Abbildungen im Text. gr. 8. geh. *M.* 2.—

Diese Darstellung der Stätten von Ciceros Leben und Wirken betrachtet beides in seiner Wechselwirkung und diese in ihrer Bedeutung für die Kultur- und Geistesgeschichte der Zeit, und dürfte darum für den Philologen wie den Archäologen gleich anziehend sein.

Otto Ribbeck: Reden und Vorträge. gr. 8. geh. *M.* 6.—; in Original-Halbfranz geb. *M.* 8.—

In diesem Bande ist eine Reihe von Reden und an ein gröfseres Publikum sich wendenden Vorträgen Otto Ribbecks vereint, die, obwohl in der einen oder andern Form sämtlich bereits veröffentlicht, doch buchhändlerisch nicht mehr erreichbar sind und darum seinen Freunden und Verehrern wie allen denen des klassischen Altertums überhaupt in dieser Sammlung willkommen sein werden. Sie umfafst sechs in Kiel während der Jahre 1864—72 gehaltene akademische Reden, die ihren Stoff aus dem klassischen Altertum entnahmen, aber durchweg zu den politischen Ereignissen der Zeit in deutlicher Beziehung standen, sowie die Reden und Vorträge, deren Inhalt die klassische Litteratur der Griechen und Römer betrifft, und einige der eindrucksvollsten Gedächtnisreden Ribbecks; anhangsweise ist die satirische Besprechung von Strombergs Catull-Übersetzung wieder abgedruckt, als eine kleine Probe des sarkastischen Tones, den R. gegebenenfalls mit so viel Witz anzuschlagen verstand.

Charakteristik der lateinischen Sprache. Von Prof. Dr. O. Weise. Zweite Auflage. gr. 8. geh. *M.* 2.40.

Das bereits in zweiter, mehrfach vermehrter Auflage vorliegende Schriftchen will der Schablone des rein gedächtnismäfsigen Einübens im Sprachunterricht möglichst entraten helfen, um dafür zu einer mehr vertiefenden, mehr zum Nachdenken zwingenden Lehrmethode anzuregen.

Cicero im Wandel der Jahrhunderte. Ein Vortrag von Thaddaeus Zielinski, Professor an der Universität St. Petersburg. 8. Geschmackvoll kart. *M.* 2.40.

Der Autor sucht in dieser Schrift ein klares und zutreffendes Bild von Ciceros Einfluls auf die geistige Kultur der Folgezeit zu geben und kommt zu dem Resultat, dafs sich das Verständnis Ciceros mit jeder höheren Kulturstufe erweitert und vertieft.

Verlag von B. G. Teubner in Leipzig.

Künstlerischer Wandschmuck
für Schule und Haus.

„Von den Bilderunternehmungen der letzten Jahre, die der neuen „ästhetischen Bewegung" entsprungen sind, begrüßen wir eins mit ganz ungetrübter Freude: den „künstlerischen Wandschmuck für Schule und Haus", den die Verlagsbuchhandlung B. G. Teubner in Leipzig und Berlin herausgiebt. . . . Wir haben hier wirklich einmal ein aus warmer Liebe zur guten Sache mit rechtem Verständnis in ehrlichem Bemühen geschaffenes Unternehmen vor uns — fördern wir es, ihm und uns zu Nutz, nach Kräften!" (Kunstwart 1901, Nr. 5.)

Bisher erschienen u. a. folgende Blätter:

Die mit * versehenen Bilder sind 60×50, die mit † 75×55, die anderen 100×70 cm groß.

		in Rahmen
*Karl Bauer, Goethe. (Nr. 30.)	Mk. 3.—	Mk. 10.50
*Karl Bauer, Schiller. (Nr. 31)	„ 3.—	„ 10.50
Karl Biese, Hühnengrab. (Nr. 1.)	„ 6.—	„ 14.—
Karl Biese, Im Stahlwerk bei Krupp. (Nr. 12.)	„ 6.—	„ 14.—
Walter Conz, Schwarzwaldtanne. (Nr. 14.)	„ 6.—	„ 14.—
L. Dettmann, Vulkan-Werkstätten b. Stettin. (Nr. 24.)	„ 6.—	„ 14.—
†Jenny Fikentscher, Malven. (Nr. 20.)	„ 5.—	„ 11.—
†Otto Fikentscher, Krähen im Schnee. (Nr. 4.)	„ 4.—	„ 10.—
Otto Fikentscher, Fuchs im Ried. (Nr. 5.)	„ 5.—	„ 13.—
Walther Georgi, Pflügender Bauer. (Nr. 11.)	„ 6.—	„ 14.—
Franz Hein, Am Webstuhl. (Nr. 17.)	„ 6.—	„ 14.—
Franz Hoch, Fischerboote. (Nr. 3.)	„ 6.—	„ 14.—
†Franz Hoch, Morgen im Hochgebirge. (Nr. 10.)	„ 4.—	„ 10.—
Friedr. Kallmorgen, Südamerika-Dampfer im Hamburger Hafen. (Nr. 8.)	„ 6.—	„ 14.—
*Arthur Kampf, Kaiser Wilhelm II. (Nr. 29.)	„ 3.—	„ 10.50
Gustav Kampmann, Mondaufgang. (Nr. 6.)	„ 6.—	„ 14.—
†Gustav Kampmann, Bergland im Schnee. (Nr. 26.)	„ 5.—	„ 11.—
†E. Kuithan, Stille Nacht, heilige Nacht. (Nr. 28.)	„ 5.—	„ 11.—
Max Roman, Römische Campagna. (Nr. 7.)	„ 6.—	„ 14.—
Hans von Volkmann, Die Sonn' erwacht. (Nr. 2.)	„ 6.—	„ 14.—
Hans von Volkmann, Wogendes Kornfeld. (Nr. 22.)	„ 6.—	„ 14.—

Kleine Wandbilder für das deutsche Haus.

Die neuen „Kleinen Wandbilder" sind wie die großen von den Künstlern selbst auf den Stein gezeichnet; sie sind kraftvoll in Zeichnung und Farbe; an der Wand ergeben sie eine für das Format reichliche Fernwirkung, gliedern und dekorieren die Zimmerwand vortrefflich. Dabei haben sie den Vorzug, auch in der Nähe betrachtet werden zu können, und eignen sich daher sehr gut **zu Mappenblättern.**

Bildgröße 41×30 cm, mit Papierrand 57×44 cm. Preis jedes Blattes 2½ Mk.

Geschenk-Mappe, die 10 Blätter 201—210 enthaltend, in künstlerischer Ausführung 28 Mark, die Mappe allein ohne Bilder 8 Mark.

201. Lunz, Altes Städtchen.
202. Biese, Christmarkt.
203. Haueisen, Ruhe.
204. Hoff, Dachauerin.
205. von Volkmann, Frühling auf der Weide.
206. von Volkmann, Abendwolken.
207. Lieber, Heiderot.
208. Biese, Einsamer Hof.
209. Katz, Hühner.
210. Fikentscher, Maimorgen.
211. Du Bois-Reymond, Am Tempel von Ägina.

Geschenk-Mappe, je 5 obiger Bilder enthaltend, 12 Mark.

Wer nicht Gelegenheit hat, die Bilder bei einem guten Rahmer oder in einer guten Kunsthandlung mit Geschmack rahmen zu lassen, wolle sich an die Verlagsbuchhandlung B. G. Teubner in Leipzig, Poststraße 3, wenden, die in solchen Fällen zur Besorgung passender Rahmen gern bereit ist.
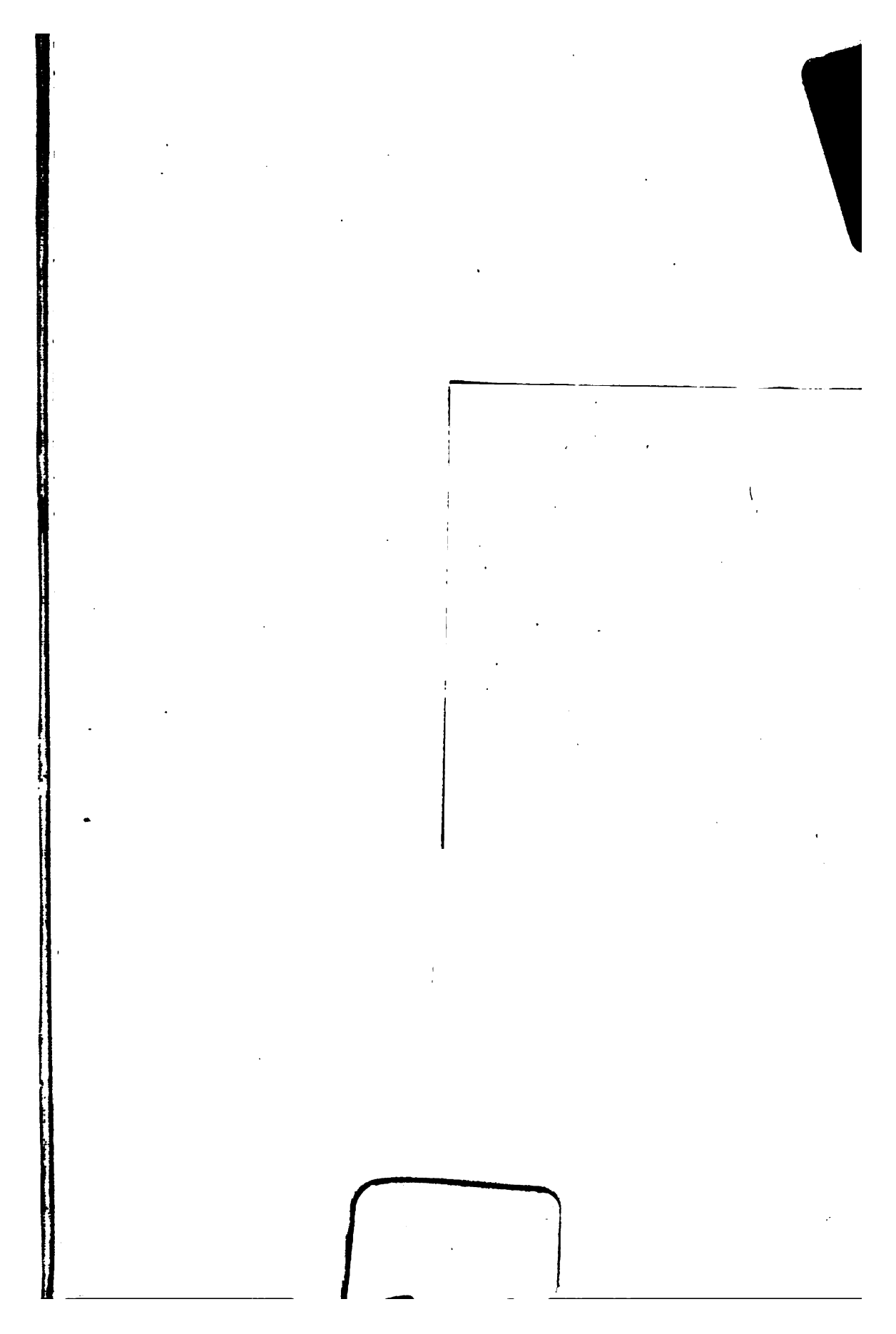
Auf Wunsch ausführliche illustrierte Kataloge unentgeltlich und postfrei.